

성남 백배 즐기기

# 더위야, 물렸거라!~



## 도심속 물놀이장 21개소 일제히 문 열어

우리시가 물놀이장 천국으로 자리매김하고 있다. 시는 2004년부터 조성해 여름철 도심속 명소로 각광받고 있는 물놀이장을 지난 6월 20일 19개소에서 일제히 개장했다.

▲태평동 삼정아파트 앞 등 탄천에 6개소를 비롯해 ▲수정구 신흥2동 희망대공원 등 공원 내에 5개소 ▲중원구 금광1동 놀이터 등 어린이 놀이터에 8개소가 문을 열었다.

물놀이장에는 분수를 비롯해 어린이 놀이시설과 휴게 그늘쉼터, 샤워시설, 어린이와 온 가족이 함께 즐길 수 있도록

각종 편의시설을 갖추고 있으며 무료로 이용할 수 있다.

오는 8월 31일까지 오전 10시부터 오후 8시까지 운영하며, 매주 월요일은 휴장한다. 특히 시는 응급처치 교육이수자를 안전요원으로 배치하고 물놀이장별 소독시설을 설치, 수시 수질검사와 방역소독을 실시하는 등 어린이들의 안전·위생관리를 최우선으로 할 계획이다.

올해 추가로 양지동과 신흥2동 어린이놀이터 물놀이장 2개소를 신설해 7월 중 개장한다. 여름철, 많은 시민들이 집 가까에서 시원한 물놀이의 즐거움을 만끽할 수 있을 것이다.

공원과 공원운영팀 729-4274  
장영희 기자 essay45@hanmail.net

<표> 관내 물놀이장 시설현황

물놀이장명	위치	면적(㎡)	주요시설	개장일	관리부서
1 희망대공원	수정구 신흥동 2440번지	1,462	벽천분수 등 8종	2007. 7. 24	공원과
2 단대공원	수정구 신성동 509,510번지 일원	1,398	벽천 분수, 조형물, 놀이기구 등	2008. 7. 21	*
3 영정공원	수정구 태평4동 산 47-1 일원	1,790	벽천 분수, 조형물, 놀이기구 등	2008. 7. 28	*
4 은행공원	중원구 은행1동 산62-1 일원	1,800	벽천 분수, 조형물, 놀이기구 등	2008. 7. 23	*
5 농공공원	분당구 정지2동 103번지 일원	2,085	벽천 분수, 조형물, 놀이기구 등	2008. 7. 23	*
6 태평동 물놀이장	수진동삼정아파트 앞 탄천둔치	4,019	발자암정, 비처갯리물장	2004. 7. 1	탄천관리과
7 아람동 물놀이장	아람동 민교회 앞 탄천둔치	1,838	요새사, 발자암정	2004. 7. 1	*
8 운중천도심지	이매2동사우소 앞 운중천 둔치	632	물놀이장	2004. 7. 1	*
9 매향공원	분당구청 뒤 탄천 둔치	348	물놀이장	2004. 7. 1	*
10 정지동 물놀이장	신기초등학교 정지역 앞 탄천둔치	1,029	발자암정	2005. 7. 1	*
11 금곡동 물놀이장	구미동 불국중학교 앞 탄천 둔치	960	발자암정	2005. 7. 1	*
12 신성동 놀이터	수정구 신성동2115번지	680	워터슬라이더 등 7종	2006. 8. 23	구청
13 수진2동 놀이터	수정구 수진2동 3030번지	1,093	워터슬라이더 등 7종	2007. 7. 10	*
14 양지동 놀이터	수정구 양지동 62번지	1,064	워터슬라이더 등 4종	2008. 6. 30	*
15 상대원2동 놀이터	중원구 상대원2동 3393번지	885	워터슬라이더 등 9종	2007. 8. 13	*
16 상남동 놀이터	중원구 상남동 2566번지	960	워터슬라이더 등 4종	2008. 6. 30	*
17 금어동 놀이터	중원구 금광1동 634번지	776	워터슬라이더 등 4종	2008. 6. 30	*
18 지혜동 놀이터	중원구 금광2동 2687번지	1,150	벽천분수 등 8종	2007. 7. 26	*
19 중동 놀이터	중원구 중동 1436번지	900	워터슬라이더 등 4종	2006. 7. 31	*
20 양지동 놀이터	수정구 양지동 1017-1번지	1,130	벽천·벽천분수·조형물, 놀이기구 등	2009. 6. 29 준공예정	녹지과
21 신흥2동 놀이터	수정구 신흥2동 37번지	1,000	벽천·벽천분수·조형물, 놀이기구 등	2009. 7. 5 준공예정	*

## 여름방학, 도서관으로의 여행 다양한 여름방학특강 만나

어린이들의 창의력과 상상력, 표현력을 증진시켜 여름방학을 보다 알차게 보낼 수 있는 다양한 문화체험 기회를 마련했다.

### 중앙도서관

유아와 초등학생을 대상으로 다양하고 유익한 여름방학특강(7.21~31)이 진행된다. 내용은 랄랄라 동화표현놀이, 꼬꼬마 요리공작소, UCC 북아트나라, 알썬 짚썬 탈만들기, 종이로 꿈꾸는 상상놀이, NED로 세계여행 송~, 책사냥을 떠나자, 엄마가 읽어주는 영어그림책 등이다. 7월 7일(화) 오전 9시부터 홈페이지(http://ct.snlib.net)를 통해 선착순 접수한다.



정보봉사팀 729-4642~3

### 분당도서관

관내 어린이, 성인을 위한 다채롭고 유익한 독서관련 프로그램을 마련한다. 여름방학특강(7.21~8.14)은 내 마음속 숨은그림찾기, 영어랑 노을~자 등 연령대별로 다양한 16개 강좌를 선보인다. 특히 미술치료와 영어강좌를 다양하게 준비해 관심있는 어린이와 학부모에게 큰 도움을 줄 것으로 기대하고 있다. 7월 6~15일 홈페이지를 통해 접수한다. 시 거주 초등 3~6학년, 중등 1~2학년, 일반인을 대상으로 7월 22일~9월 30일 독서이어달리기도 진행한다. 정해진 기간 내에 책을 읽고 서평을 쓴 후 다음 주자에게 책을 전달하는 방식으로 사서가 추천하는 다양한 신간도서를 읽을 수 있다. 7월 13~17일 홈페이지(http://bd.snlib.net)를 통해 선착순 접수한다.

정보봉사팀 729-4664

### 구미도서관

여름방학특강(7.18~8.2)은 8차 학교 교육과 연계한 교과목 따라잡기 시리즈 프로그램으로 1-역시탐험, 우리소리 단소배우기, 신문으로 배우는 통합논술, 창의적 경제교실, 똑똑 스피치 리더십 등이다. 어린이 영어 특성화에 따른 원어민과 함께하는 Let's go English 등 다양하고 유익한 강좌가 마련돼 있다. 초등학생을 대상으로 7월 3~6일 도서관 홈페이지를 통해 선착순 모집한다. 매일 둘째, 넷째 학교 가지 않는 토요일요일엔 각각 성남외고와 용인외고 재학생들이 봉사하는 스토리텔링 'Reading books to children' 과 집중 독서교실 '책 먹는 아이들'이 색다른 재미를 선사한다.

정보봉사팀 729-4693  
박혜정 기자 misop215@naver.com

### Tip 도서관 이용안내

• 시 운영 공공도서관(중앙·분당·구미·수정·중원)이 5월 1일부터 문헌정보실은 오후 10시까지, 열람실은 오후 12시까지 연장 운영하고 있다.

도서관지원팀 729-4672

• 5개 시 공공도서관과 한울복지관, 정자역사, 중원·정자·서현수련관 도서관 등 10개 도서관에서 회원증 하나로 언제 어디서나 책을 빌려볼 수 있는 상호대차 서비스를 실시한다. 이용방법은 도서관 홈페이지에 로그인해 희망도서를 이용자가 원하는 도서관으로 신청하면 2~3일 이내 휴대폰이나 문자로 도서가 도착했다고 통보된다. 그러면 신청한 가까운 도서관에서 대출하고 반납하면 된다.

중앙도서관 정보봉사팀 729-4631



시정소식지 '비전성남'을 정기구독 신청하시면 무료로 우편 발송해 드립니다. 시청 공모담당관실 전화 729-2075~6 이메일 snnews@korea.kr

http://snvision.cans21.net

발행처 성남시 | 편집처 공모담당관실 | 주소 우)461-700 성남시 수정구 청백리길 10(태평2동 3309번지) | 전화 729-2075~6 | 팩스 729-2089



Contents

2 기획특집  
민선4기 3주년

4 시정소식  
글로벌게임허브센터 개소

8 특집  
여성이 행복해야 성남이 행복

16 성남 백배 즐기기  
물놀이장 개장

## 친환경 교통수단 자전거로 '그린시티' 만든다

친환경 도시 '그린시티' 성남을 만들기 위한 발판을 확보가 시작됐다. 지난 6월 민·관이 함께하는 '성남 녹색 성장 그린스타트 네트워크' 발대식에 이어 시는 자전거문화의 중심, 친환경 교통수단인 자전거의 활용을 확대해 나가는 등 저탄소 녹색성장의 기반을 다진다. 시민들을 대상으로 올 11월 말까지 자전거보유 및 이용실태조사와, 향후 자전거도로 설치 등 자전거가 생활화를 위한 적극적인 정책을 펼쳐나간다. 사진은 탄천에서 자전거를 즐기는 시민들.

도로과 자전거문화팀 729-3632





1 미래지향적 첨단도시

도시정비 & 택지개발 = 기존시기의 주거환경을 획기적으로 바꾸기 위한 수정·중원구 도시정비사업은 지난해 6월 1단계 단대구역과 중동3구역 사업 착공에 이어 신흥2·수진2·중1·금광1구역 등 2단계 사업, 은행2구역과 태평2·4구역 주거환경개선사업을 예정대로 추진하고 있다. 올해 도촌지구와 관교지구에 이어 향후 여수지구와 위례지구 택지개발이 완료되면 광역도시체제로 발돋움하는 기반을 갖추게 될 것이다. 쾌적한 도시공간 조성을 위한 전선지중화 사업도 지난해 중앙로변에 이어 공단로는 2011년, 구미동 송전선로는 2012년 완공을 목표로 하고 있다.

고도제한 완화 총력 = 40년 숙원사업으로 도시재개발에 필수적인 고도제한 완화는 각계 각층 청원, 범시민결기대회 등을 통해 시민들과 함께 해결책 모색에 총력을 기울이고 있다.

시청사 및 의회건립 = 지난해 16년 만에 중원구 여수동에 착공한 시청사 건립은 올해 12월 완공을 목표로 친환경 최첨단 시설과 시민들이 편하게 이용할 수 있는 공간으로 조성하고 있다.

u-City 성남 = 전국 최초로 시 전역에 의료·복지·방법·교통 등 16개 분야의 정보화 사업을 진행, 유비쿼터스 도시를 만들어 삶의 질을 높인다. 작년 6월 u-방법 서비스에 이어 u-Park 서비스를 추진 중이며, 독거노인 u-Care 서비스 등 7개 사업은 완료했다.



민선4기 3주년

수도권 대표

- 100만 시민의 행복 가꾼다

2년 연속 전국 살기 좋은 10대 도시에 선정되며 수도권을 대표하는 도시로 자리매김한 성남은 첨단지식산업을 중심으로 세계적인 경제도시로 나아가는 데 역량을 집중하고 있다. 오는 7월 1일 민선4기 3주년을 맞아, 100만 시민이 행복한 도시를 만들기 위한 그동안의 시정 추진 성과와 향후 계획을 살펴본다.

2 첨단산업 육성과 지역경제 활성화

글로벌게임허브센터 등 첨단산업 유치 = 세계적인 마이크로소프트사가 650여억 원을 투자하는 글로벌 게임허브센터를 성남에 유치, 6월 9일 개소식을 가졌다. 지난 2월에는 미래유망산업인 IPTV 시범사업 및 확산센터 등 대형 프로젝트를 잇달아 유치, 미래형 첨단도시의 면모를 과시하고 있다.

2010년까지는 전략산업 지원연구시설 '야탑밸리'와 동원동 도시형 첨단산업단지를 조성하는 한편 20만 평 규모의 관교테크노밸리에 세계 우수 연구소와 기업체들을 유치한다. 시는 3대 전략산업으로 IT·SoC, 모바일, 메디·바이오산업을, 3대 중점산업으로 디지털콘텐츠, 고령친화산업, 신재생에너지 산업을 육성, 시의 미래가치를 높여나가고 있다.

고용안정 및 일자리 창출 = 중장년층의 취업지원을 위한 시니어직업훈련센터를 지난해 5월 전국 최초로 개소하고, 대규모 노동부 국책사업 종합직업체험관(잡월드)은 오는 7월 착공, 2011년 12월 준공한다. 올해 연인원 58만여 시민에게 일자리를 제공하는 희망근로사업과 저소득층 생활안정을 위한 무한감동사업도 펼친다.

재래시장 활성화 및 서민경제 안정 = 총 204억 원의 장학기금으로 매년 730명의 초·중·고·대학생에게 장학금을 지급하는 한편, 재래시장과 소규모 점포에서 사용할 수 있는 성남사랑상품권은 1천억 원 기금 조성과 4,300여 개 가맹점을 확대해나갈 예정이다. 올 상반기 예산의 60% 조기집행, 공사 90% 발주 등을 통해 지역경제 활성화에 적극 나서고 있다.

3 다 함께 누리는 복지·문화



노인복지 및 시민건강 증진 = 2007년 석운동노인 전문요양시설과 중원노인종합복지관, 지난해엔 전국 최대 규모 분당노인종합복지관과 노인보건센터를 개관해 노인들에게 건강하고 여유로운 삶을 제공해주는 한편 응급의료체계 구축에도 힘쓰고 있다. 국가 미래전략산업인 고령친화제품·서비스종합체험관도 유치, 지난해 수진동에 임시체험관을 개관하는 등 실버산업의 중심지로 부상하고 있다.

청소년·여성복지 증진 = 관내 59개교(3~6학년)에서 실시하는 초등학교 무료급식을 내년 전 학년으로 확대한다. 2010년까지 관교지구 내 2개소 등 총 11개소의 시립보육시설을 확충하고, 여성테마파크 조성도 추진할 계획이다.

문화예술 활성화 = 최단기간 100만 관객을 돌파한 성남아트센터의 공연과 전시를 비롯해 시민을 찾아가는 토요일콘서트를 확대하는 한편, 율동공원 책테마파크 앞 조각공원, 모란민속5일장 축제 등을 운영, 시민들에게 다양한 문화예술을 접할 기회를 제공하고 있다.

살기 좋은 첨단도시



4 선진 교육 & 친환경도시

교육환경 개선 = 성남영아마을은 2005년 개원 후 3년 동안 총 3만6천여 명에게 영어권 문화체험 기회를 제공했으며, 지난해 개원한 e푸른성남 영어체험센터도 청솔초·창곡중 외에 올해 중원구 금상초교를 추가해 총 3개소를 운영한다.

지난해 중원청소년수련관 개관에 이어 올해 관교청소년수련관도 건립한다. 지난 3월엔 성남공업고등학교를 방송산업 전문 특성화고교로 전환했으며 위례지구내 특성화고등학교와 구미고등학교 유치도 추진, 교육도시의 기반을 다진다.

친환경 도시 조성 = 탄천 악취개선을 위한 유용미생물(EM) 활용 확대, 자연형 하천정비, 습지조성 등을 비롯해 이배재 야생동물 생태통로 조성과 서현저수지 생태공원화 사업, 제2하수처리장 고도개선 공사를 추진, 친환경 도시를 만든다.

아름다운 명품공원 조성 = 올해 태평동에 밀리언파크와 중동·하대원 일원에 웰빙대공원을, 2012년 여수동 일원에 피크닉공원 및 화합의 광장 등을 조성해 생활권 주변 녹지를 확충한다. 2005년 탄천 물놀이장을 시작으로 올해 공원·놀이터 등에 물놀이장 21개소가 문을 열어 한여름 시민들의 뉘터가 돼준다.

5 안전하고 편리한 생활환경

체계적인 도로망 확충 = 관교신시가지와 서울 송파구를 잇는 탄천변 도로 4단계 전구간이 지난 5월 개통된 데 이어 도촌지구~공단로간 도로가 7월 준공되고 공원으로 확장공사가 지난 3월 착수되는 등 도심 교통정체 해소에도 큰 노력을 기울이고 있다. 또 성남~장호원간 자동차 전용도로, 성남~여주간 복선전철공사, 미금환승역 교통터브 등을 추진, 안전하고 효율적인 지능형 교통체계를 구축하고 있다.

시민만족 행정서비스 = 시민 최우선 행정구현을 위해 지난해 고객상담 콜센터(1566-3100)와 맞닿이 부부와 직장인을 위해 등·조반, 인감증명 등을 매일 24시간 발급해주는 e푸른성남 민원감동센터를 개소, 365일 고객만족 행정을 실천하고 있다. 앞으로도 콜센터의 상담 범위를 넓히는 등 시민편의를 위한 행정서비스를 발굴, 확대해 나갈 계획이다.



▲중동 3구역 재개발 현장 방문

시정사색평가 2008년도 분야별 수상내역

Table with 2 columns: 수상내역 (Award Category) and 수상내역 (Award Details). Lists various categories like '공공부문 수상내역' and '민간부문 수상내역' with specific award names and recipients.

■민간부문 수상내역

Table with 3 columns: 수상내역 (Award Category), 수상내역 (Award Details), and 수상내역 (Award Details). Lists private sector awards.

■산하기관 및 민간단체 수상내역

Table with 2 columns: 수상내역 (Award Category) and 수상내역 (Award Details). Lists awards for sub-offices and private organizations.

■2009 수상내역

Table with 2 columns: 수상내역 (Award Category) and 수상내역 (Award Details). Lists awards for 2009.

성남시 인구는 95만여 명이여 시청과 3개 구청, 47개 동 행정조직이 있다. 2009년 예산규모는 2조 2,932억 원이고 재정자립도는 71%로 전국 기초자치단체 중 5번째이며 재정규모는 전국 최고다. 수도 서울에 인접해 있어 교통·유통지대, 높은 재정자립도와 풍부한 인적 자원을 가진 성장잠재력이 큰 도시이다.







글로벌게임허브센터 개소

6월 9일 분당구 서현동 분당스퀘어에서 글로벌게임허브센터 개소식을 갖고, 국내 차세대 게임산업을 육성하기 위한 행보에 들어갔다. 이날 이대업 성남시장을 비롯해 유인촌 문화체육관광부 장관, 고홍길 문화체육관광방송통신위원회장, 안양호 경기도부지사, 이재웅 한국콘텐츠진흥원장, 김봉한 성남산업진흥재단 대표이사, 김 제임스 우 한국마이크로소프트 대표 등 관계자 100여명이 참석했다(사진). 글로벌게임허브센터 설립은 현 정부가 세계 3대 게임강국 진입을 위

해 마이크로소프트사와 손잡고 공동 설립을 추진한 국책사업이다. 센터는 오는 2012년까지 다중 플랫폼 게임 및 솔루션 개발기업 육성, 게임 개발자 양성을 주도해 나간다. 센터는 센터 운영으로 오는 2020년까지 매출 8조원, 신규고용 6천여명, 기업창출 230여 개에 이를 것으로 기대하고 있다. 지식산업과 첨단산업팀 729-2652



희망근로 사업시작

경제위기 극복과 근로의사가 있는 국민에게 일자리를 제공하기 위해 정부에서 지원하고 자치단체가 추진하는 '2009 희망근로사업'이 6월 1일 발대식을 갖고 11월까지 운영에 들어갔다. 시는 1일 4,500여 명, 연인원 58만여 명의 시민에게 일자리를 제공하게 된다. 현재 단천 재정비를 위해 추진 중인 '단천클린사업(사진)'을 비롯해 앞으로 6개월 동안 등산로 생태복원사업, 중앙·울동공원 주민불편사항 개선사업 등 총 257개 사업을 추진한다. 참여자는 월 평균 90여만 원의 임금을 지급받게 된다. 주민생활지원과 희망근로TF팀 729-4971

**주요행사**

**KBS 1TV "TV쇼 진품명품" 출장감정**  
- 경기도 성남시 편 -

KBS 1TV "TV쇼 진품명품"에서 성남시민들의 의뢰품을 대상으로 출장감정을 개최한다. 현장 MC 김커만 KBS 아나운서의 진행으로 그림, 글씨, 도자기, 민속품 분야의 전문 감정위원들이 함께한다. 성남시민들이 소장하고 있는 고미술품(도자기, 그림, 글씨, 민속품 등)을 무료로 개별 감정해 드리니, 많은 성원과 참여 바랍니다.

- 촬영 : 7.14(화) 오후 1시 시청 대회의실
- 방송 : 8.2(일) 오전 11시 KBS1 TV
- 접수 : 6.15 ~ 7.13
- 문화예술과 문화시설팀 729-3011~3
- ※ 토·일요일은 접수하지 않습니다.

당일 참석 전문감정위원  
고서화(그림) 진동만, 고세(글씨) 김영복, 도자기 이상문, 민속품 양의숙  
※ 화해와 우표, 화석, 수석은 당일 감정위원이 참석하지 않는 관계로 감정불가

**공모합니다**

**2009 성남공공디자인 공모전 개최**

대한민국 국적의 학생과 일반인을 대상으로 7월 27일~8월 7일 벤치 디자인을 공모한다. 디자인 방향은 친환경 그린디자인, 기능성, 재미있는 요소로 5개 분야 32개 작품을 선정, 시상한다. 공모요강 및 제반자료는 공모전사이트(www.SDF2009.co.kr/contest)나 시홈페이지(www.cans21.net)에서 확인할 수 있다. 접수 및 자세한 문의는 성남벤처디자인공모전 운영사무국(02-6911-6545)으로 하면 된다. 비전추진단 도시산업디자인팀 729-2173

**제17회 성남시 문화상 대상자 공모**

3년 이상 시에 거주하거나 본적이 성남시민 자로 향토문화 발전과 민속문화 향상에 기여한 자에게 시상한다. 학술·예술·교육·체육 등 4개 부문 각 1명씩 적합한 후보자를 7월 24일까지 추천한다. 추천권자는 시장, 구청장, 각종 학교장, 성남문화원장 등 관내 기관·단체장이다. 문화예술과 문화팀 729-2972

**시장알림**

**2009 남미 무역사절단 참가업체 모집**  
오는 9월 19~28일 브라질 상파울루, 페루 리마, 콜롬비아 보고타 등에 파견될 관내 중소기업 수출업체를 모집한다. 6월 30일까지 우편 또는 방문 접수한다. 선정업체엔 상담장 임차료, 바이어 섭외, 홍보비, 통역비 등 공동경비를 지원한다. 지식산업과 국제통상교류팀 729-2644

**7월 재산할 사업소세 신고납부 안내**  
과세기준일(7.1) 현재 사업소세 과세대장에 등재된 사업주와 사업소 연면적 330㎡ 초과인 모든 사업장은 7월 1~31일 사업소 소세지 관할 구청에 신고 납부해야 한다. 세율은 연면적 1㎡당 250원(오염물질 배출업체는 2배 증가)이며, 신고 및 납부 불성실시 가산세가 발생한다. 구청 세무과 수청구 729-5180~4 중원구 729-6180~5 분당구 729-7180~3

**6월은 자동차세 납부의달**  
6월 1일 현재 자동차등록원부상 소유자는 6월 30일까지 납부해야 한다. 자동차세 승용차요일제에 참여하면 할인받을 수 있다. 홈페이지(http://green-driving.gg.go.kr)와 주민센터에 신청하면 된다. 가상계좌, 인터넷(www.wetax.go.kr), 전화(ARS 729-3650), 기타 시중은행이나 웨비마트 납부, 자동이체 등을 이용, 편리하게 납부할 수 있다. 구청 세무과 수청구 729-5150~4 중원구 729-6150~4 분당구 729-7150~5

**하반기 다문화가족 방문 및 한글 교육**  
오는 8월부터 5개월간 집합교육이 어려운 다문화가족을 대상으로 찾아가는 1:1 맞춤형 교육을 실시한다. 한글교육과 아동양육(1~12세 자녀 양육)이 지원된다. 7월 6~17일 다문화가족지원센터나 동주민센터에 방문접수하면 된다. 언어소통에 어려움이 있는 결혼이민자를 대상으로 수준별 한국어 교육(8.3~11.20)도 진행한다. 7월 13~24일 방문 접수한다. 다문화가족지원센터 740-1175 시청 가족여성과 729-3072

**시민 안전점검 청구제 상시 운영**  
생활주변에서 재난 발생이 우려되는 소규모 주택, 축대, 옹벽 등에 대해 무료 안전점검을 실시한다. 현장 안전점검 후 시설주에게 보수·보강 방법을 제시한다. 시청·구청·동주민센터 민원실을 비롯해 홈페이지(safety.cans21.net), 팩스(729-3539), 전화(729-3561~3)로 신청할 수 있다. 재난안전관리과 안전점검팀 729-3563

**자전거보유 및 이용실태조사 안내**  
6월 1일~11월 30일 관내 총 세대수 4.1%를 대상으로 자전거 보유대수, 이용도, 보관방법 등을 조사한다. 조사요원이 방문 설문조사하며 조사결과는 자전거도로설치, 자전거타기 생활화 등 정책의 기초자료로 활용된다. 도로과 자전거문화팀 729-3633

일하면서 누리는 행복 시·대형업체 협약... 전국 최초 '실버 비즈니스 사업'



왼쪽부터 김만수 씨, 최봉선 씨, 신동화 조장

능력에 따라 월 40만~100만 원의 급여를 지급

근로를 희망하는 시 거주 60세 이상 노인에게 1일 4시간 근로기준에 시가 월 20만 원을 지원하고 업체는 근로시간과 능력에 따라 월 20만~100만 원의 급여를 지급한다.

美8군 공병대를 정년퇴직 후 경비·공공근로 등을 해오다가 이번에 참여한 신동화(73·농협성남종합유통센터 환경정리 오전반 조장) 씨는 하루 3시간, 주5일 일하고 월 급여 40여만 원을 받아 생활한다. "우리 노인들이 적응하는 결과에 따라 실버취업의 길이 넓어질 것이다. 최선을 다해 근로능력을 발휘할 거고, 동료들 또한 나와 같은 마음으로 성실히 참여하고 있다"며 이 사업이 지속되는 것이 참여자 모두의 희망임을 전한다.

올 3월부터 11월까지 이 사업을 위탁관리하고 있는 실버비즈니스사업단(야탑동) 문중식 본부장은 "큰 기대 없이 시작했지만 참여자들의 호응이 매우 좋다. 노인들이 일하면서 희망과 꿈을 가질 수 있다는 것은 돈보다 중요한 것"이라며 본 사업이 지속적으로 확대 운영되기 위해서는 구직 희망자들을 수용할 수 있는 대형업체들이 많은 관심을 갖고 일자리를 창출해 주기를 바란다.

현재 등록된 구직 희망자 200여 명 중 80여 명이 대형마트·공공기관·병원·학교에서 청소, 가스검침, 문서전달, 경비, 단순노무 등 근로능력과 조건에 따라 배치돼 활동하고 있다. 내년에도 우리 어르신들이 일하는 즐거움 속에서 건강하고 행복한 노후를 가꾸어 나갈 수 있기를 기대해본다.

"해야 할 일이 기다리고 있는 하루를 시작하는 것이 마냥 행복하다"는 김만수(72) 할아버지. "수년째 수면제를 복용해야 잠을 잘 수 있었는데 이제는 수면제 없이도 잠이 꿀맛"이라며 환한 미소를 지어내는 최봉선(68) 할머니. '실버 비즈니스 사업' 참여자 중 구미동 농협성남종합유통센터에서 환경정리를 담당하고 있는 어르신들의 모습은 한결같이 밝고 환하다. 시는 노인 인구와 일자리 수요자가 늘어남에 따라 전국 최초로 '실버 비즈니스 사업'을 시범 추진, 많은 사람들의 관심을 모으고 있다. 기존의 실버근로사업과는 달리 이번 사업은 시와 관내 대형마트·종합병원·공기업체 간에 협약을 체결, 새로운 일자리를 만들어 노인들에게 일하는 즐거움과 함께 돈 버는 기쁨을 갖게 한다.

**취업, 희망이 보인다!**

**사람과 일을 이어주는 취업 허브기관, 성남종합고용지원센터**

올 1월부터 중원구 도촌동 569 대덕프라자 2차 4~6층의 신청사로 이전, 지역주민과 사업주에 대해 원스톱의 고용지원 서비스를 제공하고 있다.

주요 업무는 ▲ 실업자의 실업급여 지급과 취업 알선 ▲ 기업의 고용유지를 위한 사업주 지원 ▲ 취약계층 보호를 위한 일자리 창출과 취업대책 마련 ▲ 외국인 고용 허가제 관리 ▲ 실직자·재직자를 위한 직업훈련 등이다. 특히 센터는 구직자, 구인기업에 이어주는 '우리 고장 상설채용관'으로 자리 잡기 위한 노력으로 구인·구직 만남의 날, 채용대행서비스, 동행면접 등 취업서비스를 지속적으로 확대해 나갈 예정이다.

또 지역주민들에게 보다 실질적이고 특색있는 사업으로 '행복일자리 두드림(Do Dream)'을 새로 발굴, 추진키로 했다. 이는 취업에 애로를 겪고 있는 저소득층, 고령자, 장애인, 새터민 등을 대상으로 일자리를 찾아주기 위해 특화된 맞춤형 취업지원 서비스를 제공하는 사업이다. 개별 사업이나 프로그램의 자세한 내용 확인 및 참여 등 관련 사항은 워크넷(www.work.go.kr)을 방문하거나, 센터를 찾으면 된다. 성남종합고용지원센터 기획총괄과 739-3174 대표 1588-1919

**·버스 이용시**  
- 200, 230, 240, 5번 : 도촌2단지(센터 바로 앞 정차)  
- 210, 33-1, 720, 720-1, 300번 : 도촌동 삼밭묘지(도보 5분)

**·지하철 이용시**  
- 아담역 1·2번 출구 : 5, 230, 300번  
3, 4번 출구 : 200번 버스 이용(15분 소요)  
- 모란역 5번출구 : 200, 240, 210번(20분 소요)

**·자가용 이용시** : 아담시거리~도촌시거리~도촌동 단지로 우회전 진입

**자녀 진로지도 위한 부모교육 '커리나비'**  
초·중·고 학생 자녀를 부모를 대상으로 7월 2일 오전 9시 30분~12시 30분 자녀 진로지도를 위한 부모교육, 부모-자녀관계 되돌아보기, 변화하는 직업세계 이해 등을 내용으로 교육한다. 사전에 전화로 신청해야 하며 참가비는 무이다. 성남종합고용지원센터 직업진로지원팀 739-3188, 3192

클릭, 수련관



**제15회 청소년 영상 아카데미**  
영상제작에 대한 올바른 이해를 돕고 제작능력 향상을 위해 시 거주·재학 중인 16~19세 청소년을 대상으로 7월 27일~8월 7일 진행한다. 전문가를 초빙, 실습과 병행해 교육한다. 7월 1~22일 팩스(740-5296)로 접수한다. 수정청소년수련관 740-5280~1 www.chamtv.com

**중고·창작 물품 교환 및 판매 상상마켓**  
집에서 쓰지 않거나 버리기 아까운 중고물품, 자신의 손재주로 만든 창작물품을 직접 교환하고 판매하는 벼룩시장을 7월 18일(토) 오후 1시 수련관 로비에서 연다. 6월 22일~7월 11일 참가접수한다. 수정청소년수련관 740-5264

**10년 후 당당한 나의 모습 만들기**  
7월 20~25일 관내 고등학교생들을 대상으로 자신의 흥미 검사, 직업세계 탐방, 소말리에·바리스타·파티쉐 직업 체험, 10년 후 미래 나의 모습 그리기 등 청소년들의 적성과 진로를 탐색할 수 있는 기회를 제공한다. 수정청소년수련관 740-5280~1

**서현청소년수련관 전통놀이문화체험**  
7~9월 매월 넷째 주 토요일 오후 1~4시 수련관에서 연다. 매월 1일부터 접수하며 참가비는 1천 원. 또 4~11월 야탑역 경관광장에서 청소년문화존 행사로 진행한다. 7월 24일(토) 야탑역 경관광장에서 중·고 청소년 대상 자원봉사 정기교육도 실시한다. 7월 4일부터 접수한다. 서현청소년수련관 수련사업팀 781-6185·교육문화팀 781-6184

**청년층 뉴스타트 프로그램 참여자 모집**  
학업중단 및 취업에 어려움을 겪는 청년층에게 개인별 전담상담원제로 취업시까지 개인별 맞춤형 종합취업지원 서비스를 제공, 취업을 돕는다. 참여대상은 만 15~29세로 ▲고졸이하 비진학 미취업자(대학 중퇴자 포함) ▲학교나 직업훈련기관에 소속되지 않고 취업하지 않은 자 등이다. 매월 2·4주 진행하며 수시 접수한다. 성남시청소년지원센터 756-1388 www.sn1388.or.kr

**시각장애인을 위한 도서 방문대출**  
시 거주 시각장애인과 약시자를 위해 점자도서와 녹음 도서를 직접 집으로 방문, 대출해준다. 전화·팩스·우편 등으로 신청하면 되고, 시각장애인 회원가입 후 이용할 수 있다. 또 시각장애인 가정을 방문해 도서대출 및 책임어주기를 운영할 독서도우미를 모집한다. 전문 지식과 풍부한 경험을 가진 30~50세 여성과 65세 이상 노인이면 된다. 분당도서관 장애인열람실 729-4667

**무료법률상담**

7월 13일, 27일  
10:00~12:00 분당구청 대회의실(공문번호사)  
예산법무과 법무팀 729-2331~6



2009년도 제 162회 임시회 마무리

성남시의회(의장 김대진)는 지난 6월 5일 제162회 임시회 제3차 본회를 열어 분당보건소 및 판교보건소를 설치하는 내용을 골자로 하는 "성남시 행정기구 설치조례 일부개정 조례안" 등 32건의 임시회 부의안건을 의결하고 폐회했다.



□ 제162회 임시회 운영 결과

■ 행정기획위원회(위원장 박문석)

- 성남시 지방공무원 정원조례 일부 개정조례안 - 원안가결
- 성남시 사무위임조례 일부 개정조례안 - 원안가결
- 성남시 행정기구 설치조례 일부 개정조례안 - 수정가결

■ 경제환경위원회(위원장 이영희)

- 성남시 시세조례 일부 개정조례안 - 원안가결
- 성남시 공원·녹지 조성기금 설치 및 운영 조례안 - 원안가결

■ 문화복지위원회(위원장 이형만)

- 성남시 체육행정개선을 위한 조사위원회 활동기간 연장안 - 원안가결 (성남시 체육행정개선을 위한 조사위원회 위원장)
- 성남시 저소득주민 노인 장기요양보험 급여 이용에 따른 본인 일부부담금지원 조례안 - 원안가결(이형만, 김유석, 한성심 의원 등 11인)
- 성남시 지역사회복지협의체 운영조례 일부 개정조례안 - 원안가결
- 은평동 청소년 문화의집 민간위탁 동의안 - 원안가결
- 분당·판교 청소년수련관 민간위탁 동의안 - 원안가결
- 임시야구장 운영관리 민간위탁 동의안 - 원안가결
- 성남시 노인급식 지원에 관한 조례안 - 수정가결(지관근, 박영에 의원 등 15인)
- 성남시 중증장애인 자립생활 지원 조례안 - 수정가결(김현정, 정기영정용환 의원 등 20인)
- 성남시 학교사회복지 활성화 및 지원에 관한 조례안 - 수정가결(최만식, 지관근 의원 등 15인)
- 성남시 청소년 육성재단정관 일부 개정조례안 - 부결

■ 도시건설위원회(위원장 장대훈)

- 성남시 주택조례 일부 개정조례안 - 원안가결(강한구, 김해숙 의원 등 9인)
- 성남시 주택조례 일부 개정조례안 - 원안가결(이재호 의원 등 8인)
- 성남중앙지상사가 부설주차장 민간위탁 동의안 - 원안가결
- 성남시 교통약자의 이동편의 증진에 관한 조례 전부 개정조례안 - 원안가결
- 성남도시관리계획(용도지역·종합의료시설) 변경결정에 관한 의견 청취안 - 원안채택
- 성남도시기본계획 변경수립에 관한 의견 청취안 - 의견제시안 채택
- 성남도시관리계획(안) 결정에 관한 의견 청취안 - 의견제시 채택
- 성남도시관리계획 변경결정(공원)에 관한 의견 청취안 - 의견제시 채택
- 성남시 부동산평가위원회의 설치조례 일부 개정조례안 - 수정가결(이재호 의원 등 9인)
- 성남시 견인자동차 운영에 관한조례 일부 개정조례안 - 수정가결
- 성남도시관리계획(용도지역)변경 결정에 관한 의견 청취안 - 심사보류
- 성남시 건축조례 전부 개정조례안 - 심사보류
- 성남시 도시계획조례 일부 개정조례안 - 심사보류(이재호 의원 등 10인)
- 성남시 지역건설산업 활성화 촉진에 관한 조례안 - 부결(윤창근, 강한구 의원 등 9인)
- 성남시 주차장설치 및 관리조례 일부 개정조례안 - 부결(황영승 의원 등 9인)
- 성남도시관리계획 변경결정에 관한 의견 청취안 - 부결
- 성남시 주차장설치 및 관리조례 일부 개정조례안 - 부결

2008회계연도 결산검사위원 위촉

성남시의회(의장 김대진)는 지난 5월 22일 의정실에서 2008회계연도 성남시에산 전반에 대해 결산검사를 실시할 예산결산 감사위원을 위촉했다.

이번에 위촉된 결산감사 위원은 회계분야에 전문지식이 있는 시의원 1명과 외부 전문가 4명(회계사 3명, 세무사 1명)으로 구성했으며 결산감사 기간은 5월 22일부터 6월 10일까지 총 20일간 운영했다.



경제환경위원회 현장방문

성남시의회 경제환경위원회(위원장 이영희)는 지난 6월 2일 제162회 임시회 제1차 본회를 마치고 판교신도시에 설치된 첨단 생활폐기물 처리시설인 "판교 크린타워 및 자동크린넷" 시설을 방문 폐기물이 집하장에 집하되고 소각되는 시스템을 확인하고 담당 공무원과 시설업체 관계자에게 시민들이 불편함이 없도록 최선을 다해 줄 것을 당부했다



문화복지위원회 탁 시·군 비교견학

성남시의회 문화복지위원회(위원장 이형만)는 지난 5월 7일 "성남시 체육행정 개선"을 위한 제9차 체육조사위원회 회의에 앞서 타 시군 체육시설 관리실태를 확인코자 성남시 자재결연시인 목포시를 방문해 최근 개장한 국제체육구장 운영 및 관리실태를 확인했다.



또한 "나비축제"의 고장으로 잘 알려진 함평군을 방문 함평군의회 조영무 의장으로부터 나비축제가 성공하기까지의 과정과 시의회의 역할에 대한 설명을 들었으며 향후 성남시와 함평군 간의 지역발전을 위한 의회 차원의 협조사항에 대해 심도 있는 의견을 교환했다.

수정·중원도서관에서 문학작가와 함께 독서·글쓰기·낭독회 등 다양한 프로그램 운영

초등생·일반인 대상...이귀복·임채림 작가 지도



수정도서관 관과 중원도서관이 문화체육관광부 "출발! 문화로 여는 세상" 프로젝트의 일환인 "문학관·도서관에 문학작가 파견사업" 지원관으로 선정됐다. 수정도서관 김해숙 관장과 중원도서관 김덕현 관장은 "이 사업은 열악한 문학작가들의 창작 환경 개선과 일자리 제공에 취지를 두고 있다"며 덧붙여 "지역에 거주하는 작가를 활용해 문학작가지도, 독서지도, 지역노인복지관과 연계한 어르신 책 읽어드리기, 월1회 지역주민과 함께하는 책 낭독회 등 다양한 문화프로그램을 앞으로 6개월 동안 진행할 예정"이라고 밝혔다.

수정도서관은 초등학생 4~6학년을 대상으로 매주 수·토요일 독서와 글쓰기(사전 원작), 중원도서관은 일반인을 대상으로 매주 화·목요일 수필과 시조 수업을 진행한다(사전 오른쪽). 수정도서관은 임채림 작

가, 중원도서관은 이귀복 작가가 맡는다.

이귀복 작가는 1991년 월간 '수필문학'에 등단한 수필가로 저서로는 <겨울연아> (목련에게 바치는 연가) <백제, 슬픔의 진원지> 등이 있다. 이 작가는 "수필은 쉬운 것 같지만 자신을 벗어아 비로소 진실 된 글을 쓸 수가 있고 독자들에게 감동을 전할 수 있다"고 말했다.

임채림 작가는 1999년 소설 '선백'으로 '한맥문학'에 등단한 후 대표작 <단 하루만이라도 그들처럼>을 비롯해 <무탑이할매> <그림자밧기> 등 수많은 작품을 냈으며 현재 <양복 입은 무당>을 연재하고 있다.

임 작가는 "요즘 아이들은 컴퓨터에 익숙해져 있다 보니 글쓰기의 기본을 잘 모르고 있어 안타까웠는데 이번 기회에 책을 통해 글을 쓰고 자신의 생각과 느낌을 표현하는 능력을 키우는 데 중점을 둘 생각이다. 지식보다 지혜가 필요한 세상"이라고 말했다.

수필은 자신을 버지 않고선 공감을 얻을 수 없고 아이들에게 지식보다 지혜가 필요한 세상

관교에서 왔다는 임신우 주부는 "그동안 책을 잘 읽지 않은 게 늘 마음에 걸렸는데 이번 기회에 수필을 좀 배워볼까 해서 입문을 했다"며 자신을 소개했다.

한편 권노은(단대초 5학년 1반) 어린이는 "책을 좋아하는데 독서와 글쓰기 지도를 제대로 받고 싶어서 참석했다"고 한다. 이규민(성남북초 5학년 2반) 어린이는 "평소에 책읽기를 싫어해서 독서지도도 받고 싶어 참석했는데 앞으로는 독서와 글쓰기를 잘할 수 있을 것 같다"고 했다. 규민이 어머니 최미라 씨는 "진작 이런 교육이 있어야 했다. 잠시 하다 없어지지 말고 계속 이어졌으면 하는 바람"이라고 말했다.

수정도서관 743-2174, 중원도서관 752-3916 이길순 기자 eks323@hanmail.net



이색 교육현장 불곡초등학교

젓가락질·연필잡기 교육, 학부모들로부터 큰 호응



3학년 1반 아이들 나경희 교장 선생님과 박해경 담임 교사와 함께

"올바른 젓가락질, 식사에절은 물론 두뇌 발달에도 도움 돼"

식당에서 보면 젓가락을 마치 포크를 쥐듯이 잡고 끄떡대는 어린이들이 어렵지 않게 볼 수 있다. 요즘 대부분의 어린이들이 햄버거·피자 등 젓가락 사용이 필요 없는 서양 음식에 익숙해져 있기 때문이다.

"올바른 젓가락 사용은 아이들의 기본적인 생활에 절은 물론 60여 개의 근육과 30여 개의 관절이 사용돼 손재주를 기르고 두뇌 발달에도 도움이 됩니다." 불곡초등학교(분당구 구미동) 나경희 교장이 '바른 젓가락질 익히기' 운동을 하게 된 동이다.

지난해 3월부터 불곡초교 전교생 28학급 1000여

명 모두는 젓가락질 교육을 받고 있다. 3학년 이진우 군은 "평소 젓가락을 아래쪽으로 바짝 잡았는데, 바른 젓가락질은 약간 위로 잡아야 한대요"라며 "밤 먹을 때랑 재량활동 시간마다 열심히 연습해서 교장 선생님 앞에서 공 잘 옮겨 담기 시험에도 통과했어요"라고 씩씩하게 말했다.

불곡초교 전교생은 두 달에 한 번은 교장 앞에서 학년에 따라 젓가락으로 콩이나 쌀알 옮겨 담기 '젓가락질 시험'을 치른다. 3학년 1반 담임 박해경 교사

는 "처음에 올바른 젓가락 사용법을 배워 시험도 볼 거라고 하니까 의외로 아이들이 신기해하고 흥미로워하더라"면서 "학교 급식시간과 재량시간, 특별활동시간을 활용해 지도하고 있다"고 말했다.

지난 3월에 전학 왔다는 정한결(10) 군은 전에 다니던 학교에서는 젓가락질을 따로 배운 적이 없다면 "그동안 편한 대로 그냥 했는데, 젓가락질이 좀 힘들지만 재미있다"며 열심히 품을 옮겨 담는다.

학부모 김은경(38·구미동) 씨는 "학교 측의 요청으로 가정에서도 식사시간 때마다 적극 나서 실습을 시키고 있던 아이의 습관을 바꿔주기가 쉽지 않더라"며 어려움을 호소했다. 따라서 나경희 교장은 시험에 통과한 학생이라도 젓가락질이 완전해질 때까지 3~4년은 계속 교장실에서 시험을 치를 것이라고 했다. 학교 측의 이런 노력은 시행 초, 바른 젓가락질을 하는 학생이 20~30%에 불과했지만 1년이 지난 지금은 80%에 이르는 등 큰 성과를 거뒀다.

지난 3월부터는 '연필 바르게 잡기' 교육도 실시하고 있다. 한편 불곡초등학교는 학생들과 선생님이

"바른 연필잡기, 마음가짐도 달라지고 필순도 정확해지는 효과 있어"

불곡산 등산, 단천 걷기를 통해 사제간 정도 나누고 운동하는 효과도 거두고 있다. 아버지들의 자녀교육 동참을 유도하기 위한 '아버지 버팀목 교육'도 실시, 학부모와 학생들로부터 호평을 받고 있다.

정경숙 기자 chung0901@hanmail.net





# 여성이 행복해야

성남시는 오는 7월 1~7일 1주일간 제14회 여성주간을 맞아 다양한 행사를 펼친다. 여성주간은 여성 발전의 중요성을 인식하고 양성평등의 촉진 등에 대한 범국민적 관심을 드높이는 주간으로, 평등에 공헌한 개인이나 단체에게 시상하고 다양한 문화 행사를 통해 양성평등 의식을 고취하는 계기가 될 것이다.

### 성남시 여성주간행사 일정

행사명	일시	장소	주관
제7회 성남여성 포럼	6. 29(월) 14:00~16:00	신구대학 소강당	신구대학 산학협력단
제14회 여성주간 기념식 및 축하공연	7. 2(목) 14:00~16:00	성남시민회관 대극장	성남시여성단체협의회
뮤지컬 '양복입은 여자' 공연	7. 3(금) 14:00~16:00	성남시민회관 대극장	성남시여성단체협의회
여성리더십 아카데미 "구상에 초청강연"	7. 6(월) 14:00~16:00	중앙도서관 시청각실	성남시여성단체협의회
2009 여성취업 박람회	7. 10(금) 11:00~17:00	코리안디자인센터 제2전시관	성남여성인력개발센터



### 제14회 여성주간 기념식·축하공연

대고와 모듬북을 이용한 타악 식전공연을 시작으로 기념사, 축하, 성남시 여성상 및 성남여성기에경진대회 입상자에 대한 시상 등이 예정되며, 식후 축하 공연으로 가수 남궁옥분, 정수라, 남진과 함께 하는 작은 음악회가 열린다. 공연장 야외에서는 제22회 성남여성 기예경진대회 수상작품인 한글서예, 한문서예, 회화, 문인화, 한지공예 등 5개 부문의 작품이 전시된다.



### 뮤지컬 "양복입은 여자"

"여성들의 의식과 내면에서부터 양성평등은 시작된다"를 주제로 공연을 선보인다. 양성평등을 부르짖고 있는 여성들이 어느 순간 여성인 자신이 차별받고 있는 모습을 들여다보며, 양성평등은 바로 여성들의 의식과, 태어나면서부터 일차적 교육의 장인 가정에서의 올바른 남녀평등 교육에서부터 비롯되어야 한다는 것을 생각해 보는 기회가 될 것이다.

### 2009 여성취업박람회

글로벌 경제위기 조기 극복을 위한 여성 경제활동 촉진을 위해 여성취업박람회를 마련한다. 채용관을 통해 구직 여성을 대상으로 면접 및 채용, 취업컨설팅 등을 실시하고 직업 시연 및 체험, 작품전시, 취업특강, 그리고 작성 검사를 통한 여성 취업상담 활동, 성남여성새일센터의 주부인턴 채용도 이 자리에서 가질 예정이다.

### 제22회 성남시 여성상 수상자 선정

#### 효행·사회봉사·학술예능·여성복지

시는 지역사회 발전과 평등사회 구현에 공헌한 공로가 큰 '제22회 성남시 여성상' 수상자를 지난 5월 26일 선정 발표했다.



**효행 최영자** (65·분당구 이매1동)  
• 저공압·간암 시아머니 정성껏 봉양  
• 을 초 작고 전 10년간 효심으로 병수발



**사회봉사 강은선** (66·중원구 도촌동)  
• 전국주부교실 성남시지회 창단멤버  
• 25년간 경로복지, 무료급식 봉사, 장애인시설 방문 등



**학술예능 한애경** (52·분당구 아남동)  
• 을지대학교 간호학과 교수  
• 후학 양성에 열심, 성남시정 자원활동 적극 참여



**여성복지 김선규** (64·중원구 성남동)  
• 성남시의회의원, 경기도의회의원, 경기도여성단체협의회장, 성남시새마을부녀회장 등 역임  
• 여성정치인으로 여성의 지위향상과 권익증진에 기여



# 성남이 행복



## 교육을 통해 잠자는 능력을 깨우자

### 능력 개발은 성남시여성복지회관에서

수정구 단대동, 녹음이 우거진 나무들 사이로 시원한 바람과 함께 시야에 들어오는 건물 '성남시여성복지회관'이 자리하고 있다. 모든 것이 경쟁이 되는 시대, 이곳 복지관은 시민들에게 도움이 될 만한 다양한 교육으로 20여 년간 한 자리에서 성남시 여성들의 교육을 맡아 오고 있다.

패백이바지교육, 수의교육, 도배교육 등 다른 곳에는 없는 프로그램도 눈에 띄지만 주로 경력단절 여성의 경제활동과 사회활동으로 연결될 수 있는 과목들이며 활용도가 높은 교육들로 마련돼 있다고 한다.

아동요리지도자 자격증을 갖고 있는 은행2동 박미애(42) 씨는 "기존 자격증을 좀더 응용해서 활용도를 높이기 위해 양식요리를 배우고 있어요. 4주째 배우고 있는데 유치원이나 문화센터 등에 취업하기를 희망합니다. 요리는 아이들의 정서적인 면뿐만 아니라

과학·수학·미술 발달에도 많은 도움이 되거든요"라고 말한다. 수의교육을 받고 있던 분은 윤달에 시어머니와 친정어머니 수의를 해 드리기 위해 배운다고 한다. 기회가 오면 배운 기술을 활용해 봉사도 하고 부업도 하고 싶다고.

복지회관 교육담당자는 "자격증을 따고 취업이나 창업을 해서 돈벌이를 하는 것도 중요하지만 흠패션을 배워서 가정에서 활용하고 도배나 미용을 배워서 봉사를 하는 것도 이웃과 더불어 사는 건강한 사회에 동참하는 길"이 될 수 있다고 한다. 또 "시대에 맞추어 프로그램도 변해야 한다. 이젠 가정에서의 조화로운 삶에도 초점을 맞춰야 한다"고 덧붙였다.

이런 의미로 교육생에게 자원봉사를 원칙으로 한다. 프로그램도 인터넷쇼핑몰과정 등 선호업종은 추가됐거나 신설예정(전산세무회계)이다. 매주 목요일 오후 7시 이곳에 가면 앞치마를 두른 남성들이 동태

찌게 끓이고 콩나물 무치는 생활요리교실 과정도 볼 수 있다.

이 밖에도 결혼이민여성을 위한 프로그램과 평생교육의 일환으로 노인을 위한 실버프로그램, 소자본창업과 재테크 강좌까지도 마련돼 있으며 밀반찬, 출장요리교육, 기초웃수선, 현대의상, 네일아트, 미용 등도 눈에 띄는 프로그램이다.

직업상담사도 따로 두고 있어 취업에도 많은 도움을 준다고 한다. 교육을 통해 묻혀 있는 잠재력을 깨우고 삶의 질을 높이고 싶은 여성이라면 언제든지 방문해 보길 바란다. 여성복지회관의 문은 항상 열려있다.

여성복지회관 729-2951~6 www.snfamily.or.kr  
지하철 남한산성입구역 4번출구, 남한산성 방향 직진 사거리 단대우체국 뒷건물

박경희 기자 pkh2234@hanmail.net

### 2009 하반기 실버대학 및 결혼이민여성 교육 수강생 모집

여성실버대학은 시 거주 60세 이상 여성(한글교육은 60세 미만), 결혼이민여성교육은 시 거주 결혼이민여성을 대상으로 하반기 교육(8. 11~12. 18) 수강생을 7월 7일~8월 10일 선착순 모집한다. 모집인원은 실버대학 노래교실 등 10개 반 700여 명, 한국어 등 4개 반 100여 명이다. 수강료는 무료다.

## 교육을 통해 다양한 문화를 누리자

### 문화·봉사활동은 성남시여성문화회관에서

분당구 야탑2동 정보문화센터 내에 위치한 성남시여성문화회관은 여성의 삶의 질 향상을 위해 지식과 정보를 나누고 사회참여를 도모하며 다양한 문화유구를 충족시키는 여성 문화공간이다.

▲취업·창업과 연결될 수 있는 전문인 양성을 위한 기술강좌(컴퓨터 의상 의류수선 피부관리사 등) ▲취업 희망자를 위한 자격증강좌(제빵 조리 미용 네일아트 등) ▲교양 증진을 위한 교양강좌(언어 서예 미술 민요 클래식 등)를 비롯 다채로운 프로그램을 운영하고 있다.

특히 네일아트·출장요리·피부관리사 등은 높은 취업 및 창업률을 보이고 있으며, 수료생과 수강생으로 구성된 15개 동아리는 케익·출장요리·기타연주·미용 등 이곳에서 배운 실력으로 복지시설에서 봉사활동을 하는 등 다른 곳에서는 볼 수 없는 자라거리가 되고 있다.

요리 관련 자격증 취득자를 대상으로 전문 출장요리사 양성을 담당하는 강사 조영희(사진 위 왼쪽) 씨는 20년 노하우를 바탕으로 가격이 저렴한 계절 식재료를 이용한 건강요리, 손님초대요리, 오방색을 이용한 전통요리에 퓨전이 가미된 요리 등을 선보이며 수강생들에게 프로정신을 심어주고 있다. 또 김치, 반찬, 장아찌 등

의 소규모 주문생산 방식의 인터넷 창업을 교육했다. 그는 "수강생들이 가족요리 강사가 되고 식당과 한정식집을 창업하는 등 사회구성원으로 다시 태어나 열심히 일하는 모습을 볼 때 보람을 느낀다"고 말했다.

바로 뒷동의 중앙도서관에 다니다가 인연이 돼 이곳에서 한·중·일식 조리기능사 자격증을 취득했다는 고영희(38·출장요리 수강생) 씨는 "사랑과 정성을 담아 음식을 즐겁고 맛있게 만들고, 먹는 요리에서 보는 요리로 발전시키며 한결같은 맛을 유지할 수 있도록 열심히 노력하고 있다"고 한다. 또 좋아하는 일을 경제적으로도 연결시키고 봉사도 할 수 있도록 기회를 갖는 것만으로도 성취감을 느낀다고 덧붙였다.

끊임없이 노력하고 배우도 항상 부족하다고 느껴지는 것이 이 시대를 사는 우리의 삶이다. 이런저런 이유로 사회생활을 접은 여성들이라면 더욱 그러하다.

이제 여성문화회관에서 사회참여와 능력개발의 기틀을 마련해 보자.

정보문화센터 관리과 문화교육팀  
729-4602~4  
고정자 기자  
kno6488@hanmail.net



### 2009년 제18기 여성문화회관 수강생 모집

만18세 이상의 시 거주 여성을 우선으로 7월 6~22일 홈페이지(www.snwomen.or.kr)에서 선착순 모집한다. 교육기간은 8월 10일~12월 24일 5개월 과정이며 수강료는 5만원이다.  
\* 수강료연체자 등의 모집 기간 및 방법은 홈페이지 참조

강좌명	강좌명	강좌명	강좌명
현대의상	일,양식조리(가정·아간)	생활중국어(초·중급)	기타연주(초·중급)
흠패션(초·중급)	떡·패백·이바지요리	피부관리사(아간)	만들러연주(초·중급)
영류수선	출장요리	경력발관리	생활사진
양장기능사	미용기능사	파티플래너	초록인테리어
제과·제빵 기능사	네일아트	결혼이민여성한국어·예절	선물포장 및 리본공예
제과제빵기능사(아간)	두피모발관리사	한글서예(초·중급)	아로마테라피
홈에이커리 I·II	공인중개사 1차(주간)	한문서예(초·중급)	커미디리스타
케익 & 쿠키	공인중개사 1차(야간)	생활한문(초·중급)	한지공예
생활 제과제빵(아간)	생활영어(초·중급)	사군자(초·중급)	전산회계(아간)
한식조리기능사	직장인영어회화(아간)	미술수채화(초·중급)	자녀와의대화기법
중식조리기능사	생활일어(초·중급)	민요(가락장단)	



여성CEO

핸드페인팅 공방 '쉬즈데코' 대표 전성희



IT교육생 5명이 의기 투합해 창업 단 하나뿐인 나만의 작품 제작·교육 소중한 친구의 생일이나 사랑하는 사람의 기념일을 축하해 주기 위해 우리는 때로 깊은 고민에 빠진다. 최고의 선물을 하기 위해... 이럴 때, 세상에 하나밖에 없는 나만의 핸드페인팅 머그잔이나 그릇을 만들어 선물하면 주는 이와 받는 이의 기쁨이 배가 되지 않을까?

자! 그럼 세상에 단 하나뿐인 나만의 작품에 도전해 보자. 초벌기물을 구입해 연필로 밑그림을 그린다. 그 위에 도자기 핸드페인팅 물감으로 그림을 그려서 유약을 바르고 가마에 넣어 1250℃로 구워낸다. 이런 핸드페인팅 제품을 수준급으로 제작 판매하고 교육까지 하는 곳이 쉬즈데코다. 율동공원 인근에 아담하게 자리잡은 쉬즈데코(분당구 분당동)는 5명의 주부들이 2004년 의기투합해 창업한 벤처다. 사람들이 가질 수 있는 동업에 대한 우려와 편견을 뒤로 하고 현재까지 꾸준히 성장하며 5년을 넘겼다. 5명의 역할분담도 체계적이다. 대표

전성희 씨와 김희자 씨, 구정연 씨는 핸드페인팅 교육과 신제품개발에 주력하며, 한경희 씨는 마케팅과 수·출입 관련 업무, 수강생관리, 문해경 씨는 사이트와 돈 관리를 한다.

이들의 공통분모는 경기도여성능력개발센터 수료자들이다. 5명은 창업지원시스템을 구축해 여성이 기업 경영자로 성장할 수 있는 기반을 마련하는 경기도여성능력개발센터에서 IT교육과정을 받았다. 같은 조를 했던 이들이 졸업대회에서 졸업이지대상을 수상했던 것으로 미루어 짐작컨대 대단한 단결력을 가진 실력자들이 분명하다.

많은 창업 분야 중 핸드페인팅을 선택하게 된 계기에 대해 전 대표는 "테이블 데코레이션을 하는데 천만 원을 넘는 명품 그릇들과 꽃을 사용하는 것을 보고 놀랐어요. 천 원짜리 그릇이라도 내 이름과 나만의 색깔로 휴세팅을 해보고 싶었어요"라고 회상했다. 여성들이 쉬즈데코에서 핸드페인팅을 하면 좋은 점에 대해 그녀는 이렇게 설명했다. "저희는 미국산 수입물감을 사용하고 미국에서 직접 와서 세미나도 해요. 미국에서 발급하는 자격증도 받을 수 있어요. 처음에는 취미로 시작하지만 자신의 일이 될 수 있어요. 전문가의 길로 갈 수 있는 거지요. 차 박람회나 카페 쇼에 나가 주문을 받으면 레스토랑, 커피숍, 한정식 집에 납품하고 전문가과정을 마친 분들이 같이 작업을 할 수 있죠. 이것은 정말 창조적인 직업이에요."

앞으로 진행해야 할 일도 많다. 많이 참가한 국내 행사에 비해 처음 도전하는 부분인 해외 박람회를 계획 중이다. 그에 따른 대량생산을 하기 위해 공동 작업을 통한 인프라를 구축해야 한다고 한다. 그녀들의 포부는 여기서 끝이 아니다. "판매만 전문으로 하는 샵을 오픈할 생각이예요. 그리고 프랜차이즈 모집에 들어갔어요."



초급 취미반은 월·수·금요일 중 하루를 선택해 AM 10~PM 5시 교육을 받을 수 있고 6개월 과정에 30만 원이다. 직장인과 중·고급반을 위해 목요일 PM 7~10시, 토요일 PM 2~5시반도 있다. 여성이 마음껏 뜻을 펼치며 일할 수 있는 사회, 여성의 아이디어를 현실로 옮길 수 있는 사회가 진정 우리가 꿈꾸는 세상이 아닐까.

쉬즈데코 709-4708 www.shesdeco.com  
구현주 기자 sunlin-p@hanmail.net



공방에서 만든 생활도자기 이곳에서 수강하면 미국에서 발급하는 자격증도 받을 수 있다.

책 읽는 성남 책이 좋은 아이 황수는 지식과 지혜를 넓혀주는 책, 도서관은 내 친구



황수는(검단초교 1) 양은 올해 여덟 살이다. 5세 때부터 하루 30분씩 어머니가 읽어주는 동화를 들으며 자랐고 5세 가을, 자연스럽게 한글을 떴다. "엄마가 들려주시는 책 내용이 너무 궁금해 읽고 싶다는 생각이 들어서 읽었는데 글자가 저절로 읽혔다"는 수은이. 이듬해 봄부터 어머니의 손을 잡고 도서관을 다녔다. 2005년부터 수은이네 가족이 대출한 책은 4천권이 넘는 데 반 이상이 수은이의 책이다.

2008년 12월, 취학통지서와 함께 도서대출증을 발급받은 수은이는 방과 후면 혼자 도서관에 간다. 책을 읽고 쓴 독후감이 무려 2백여 편에 이르고 중원도서관 문화교실 프로그램 '책이 좋은 아이들'의 우수 어린이로 선정되기도 했다.

"이해력과 상상력이 뛰어나고 생각을 문장화 시키는 능력이 탁월하다"며 "핵심을 꿰뚫고 이야기의 재구성 능력이 뛰어나며 독서 수준과 글쓰기 수준이 또래에 비해 월등히 높다"고 아이들의 독후활동을 지도하는 중원도서관 사서 김선영 씨는 말했다.

"책을 읽고 나면 뻥 컸다는 생각이 들고 지식과 지혜를 넓혀준다"는 수은이는 "지혜와 판단력이 뛰어나 나라를 잘 다스린 선덕여왕처럼 대통령이, '나 할 수 있다'는 희망 때문에 두려움 없이 새로운 일에 도전하는 열기 과학자 프래니와 아인슈타인, 뉴튼처럼 과학자, 어려운 사람을 돕는 탐정가도 되고 싶다"고 했다.

한편 수은 어머니는 "마음이 따뜻한 아이, 자신을 사랑할 줄 아는 아이로 자랐으면 좋겠다"며 "그런 아이는 당연히 남도 사랑할 줄 알기 때문"이라고 했다. 자기만의 독서노트를 만들고 책읽기가 가장 즐거운 수은이는 '도서관이 친구'다. 그래서 휴관일 땐 서운하고 10권 이상의 책을 대출한다. 그러면 도서관에 와 있는 것 같으며 밝게 웃었다.

추천 도서 열기 과학자 프래니

세상의 모든 어린이는 '타고난 과학자'다. 직접 만져 보거나 먹어 보지 않으면 안달하고 마음대로 부수고 해부해 봐야 직성이 풀리는 열기적인 실험 과학자다. 부디 세상의 모든 꼬마 과학자들이 그 왕성한 호기심과 놀라운 상상력을 잃지 말고 성정해 주길, 특히 상상력으로 가득찬 '세상의 모든 어린이' 열기과학자 프래니처럼 창조적인 과학자가 돼주길 간절히 바란다. - 정재승의 추천의 말 중 -  
조민자 기자 dudldk@hanmail.net



현장 스케치 2009 성남여성지도자과정

"여성에게도 성공을 이끌어 줄 멘토(mentor)가 필요하다"



새봄이 활짝 열리는 3월 시작된 2009 성남시 여성지도자과정교육(60명)은 신구대학 산학협력단(단장 이길순)과 함께하고 있다. 16주(주당 3시간) 일반과정으로 2006년 1기를 시작으로 올해 4년차 교육이 진행 중이다.

"글로벌시대를 주도하는 부드러운 힘"과 "조직을 이끌어 가는 여성리더로서의 중요성"에 대한 교육을 통해 여성지도자를 사회로 이끌어내고 있다. 리더십이 왜 중요한가, 여성리더십이란 무엇인가, 여성 리더가 느끼는 어려움은 무엇인가 등 끊임없는 질문으로 여성리더십의 역량강화방법을 토론하고 발표하면서 리더십의 실체는 시대와 사회에 따라 달라진다는 것을 알아간다.

교육 통해 리더로서 지역사회 인식 바꿔

늘 변화에 민감하고 조직 내 사회관계로의 리더십을 발휘하는 여성적 리더십의 중요성 부각으로 2009 여성지도자 심화과정(1기~4기)에서는 역사 속 여성 멘토 "신사임당의 생애와 업적"을 재조명해보며 사실과 상상을 구별하는 대화의 기술도 배워나간다. 특히 "지역문화 바로알기" 남한산성 답사를 통해 우리 지역을 돌아볼 수 있는 기회는 성남의 여성들에게 좋은 역사 기행이었다.

4기 회장 최연숙(50) 씨는 "위의 모든 과정을 배우고 익히는 가운데 사회에 대한 인식이 달라졌다. 적극적인 봉사과 지역사회 참여로 끝없이 자신을 발전시키고 싶다"며 "현실적 교육의 필요성"을 많이 느꼈다고 한다.

2006년부터 성남여성지도자과정 수료생들이 총동맹회(회장 김숙희)를 구성해 여성리더로서의 역할을 키워가고 있다. 7월 7일 여성지도자과정을 종강하면 하반기 전문과정을 계획 중에 있다는 시 가족여성과 양자아 과정은 앞으로도 교육을 통해 여성 멘토(mentor)의 역할을 해줄 수 있는 성남의 여성지도자가 많이 탄생하기를 기대하고 있다.

이화연 기자 maekra@hanmail.net



기획연재 성남 역사 이야기 ⑥

국가 수호를 위한 자발적 의혈 성남 의병 전쟁

성남지역, '정미의병' 때 봉기

성남지역의 의병활동 시기는 한말 격동기의 역사 속으로 거슬러 올라가야한다. 일본 제국주의의 침략을 받아오던 조선은 1895년 명성황후의 시해와 단발령을 계기로 전국에서 의병들이 분연히 봉기(蜂起)했다. 이후 1905년 일제는 을사조약(乙巳條約)을 체결(勅締)했고, 이에 대해 헤이그 밀사를 파견한 사건을 계기로 고종이 강제 퇴위됐다. 이를 발단으로 1907년 '정미의병' 봉기 때에는 해산된 군인들조차 무기를 빼앗기지 않고, 의병 대열에 합류해 구국필사 정신으로 싸웠었다.

우리 고장 남상목 의병장, 무장투쟁 앞장

이 시기에 성남과 인근 광주 지역에서도 의병활동이 이루어졌는데, 대표적인 인물로는 남상목 의병장(1876년생, 광주군 낙생면 하산우리)과 윤치장 의병장(1876년생, 광주군 대왕면 금도리)을 꼽을 수 있다.

남상목 의병장은 광주와 서울 강남 및 용인 용천곡 일대에서 의병을 모집해 문경지역의 이강년 부대와 합진해 참모관으로서 죽령 전투에서 큰 공을 세웠다. 음성 전투에서는 일본군에 패하기도 했으나, 안성 죽산의 철장사를 근거로 무장 투쟁을 전개해 안성 시대를 공격하는 전투에서 혁혁한 전과를 올렸다.

이러한 공적은 남상목 의병장을 보좌했던 송주상, 김재선, 김태동 등의 재판 기록과 남상목 의병장이 순국했을 때 의병진에 이 사실을 통고한 <통고장>에 명백히 밝혀져 있다. 영춘, 죽령 전투에서까지 큰 전공을 세우다, 잠시 고향으로 오던 중 광주군 낙생면 관교리(현재 성남시 분당구 관교동) 부근에서 잠복하고 있던 일본 헌병에 체포됐고, 서대문형무소에서 모진 고문 끝에 33세로 옥중에서 순국했다.

현재는 대전 국립현충원 애국지사 묘역에 영면(永眠)했고, 2007년 성남문화원(원장 한춘섭)과 후손(증손자 남기형)의 노력으로 기념사업회를 창립, 2008년에는 순국 100주년을 기념해 국가보훈처 '11월의 독립운동가'로 청원해 지정받았다.

윤치장 의병장, 군자금 모집

윤치장 의병장은 1907년 과천, 대왕, 낙생, 인주 일대의 의병 70명을 규합(糾合)해 의병을 조직한 뒤, 무기확보와 군자금 모집에 적극 활동했다. 경성 공격을 준비하던 중 현 미아리 고개에서 일본군에 체포, 징역 15년형을 받아 옥고를 치르다가 1923년 일본군 왕자 출생의 특사로 석방됐다. 1971년 96세로 별세했고, 1983년 건국포장에 이어 1990년 건국훈장 애국장이 추서됐다.

이 외에도 이명하(1878년생, 대왕면 출생), 남공필(1863년생, 광주 출생), 박성삼(1876년생, 광주 출생), 배전봉, 강복선, 김광희, 김광준, 정철화, 이춘삼 등의 애국적 의병이 있다.

빈곤한 자료 발굴이 과제

시시각각으로 국제정세가 불안한 요즘, 불과 100여 년 전 우리가 처했던 비참한 현실을 잊지 말아야 할 것이다. 특히 우리 고장 성남의 고귀한 선열들에 대해, 빈곤한 자료지만 찾아내고 복원해 미래의 교훈으로 삼을 수 있도록 시민들의 관심이 모아지길 바란다.

자료제공 : 성남문화원 부설 향토문화연구소  
정리 : 이보영 연구위원

(오른쪽)남상목 의병장 공적을 담은 통고문 (왼쪽)윤치장 의병장 건국훈장





생생 재테크(5)

# 효율적인 저축을 하는 방법 1 (단기저축)

효율적인 저축을 진행하기 위해서는 우선 미래의 재무계획을 설정하는 것이 중요하다.

### 소득 - 소비성지출 - 非 소비성지출 = 저축가능자금

이 저축가능자금을 각 금융상품으로 배분하기 위해서는 먼저 얼마의 자산이 필요하나가 중요하기 때문이다. 단순히 적금은 수익성이 떨어지니까 펀드나 주식 등에 투자한다든지, 투자 상품은 위험하니 적금만 붙잡는다든지 하는 것은 위험하고 비효율적이다.

우선 복잡한 저축 포트폴리오를 간략화 하는 방법부터 알아보자. 이는 재무계획상 목표기간이 얼마나 남았는지에 따라 분류하면 간단해진다.

- 재무목표 1~2년 = 단기저축
- 재무목표 3~10년 = 중기저축
- 재무목표 10년 이상 = 장기저축

### ● 단기저축, 유동성과 안정성 위주로 편성

목표기간이 짧은 단기저축은 언제든지 찾아 쓸 수 있는 유동성과 원금손실의 위험이 없는 안정형 상품을 선택하는 것이 좋다. 수익성 면에서는 비효

율적일 수는 있으나, 자산 가치 변동에 따른 위험을 회피하기에는 잔존기간이 너무 짧기 때문이다.

6개월 이내의 초단기 자금은 CMA, MMF, MMDA 등을 이용할 수 있다. 보통예금은 이자가 거의 없기 때문에 보통예금에 보관하는 것은 매우 좋지 않은 습관이다. 이 중에서 편리성이나 수익성을 모두 고려해 판단할 때 초단기 자금은 CMA에 보관하는 것이 보편적으로 유리한 방법이 될 것이다.

CMA는 이자가 매일매일 붙고 자동이체도 가능하다. 7월경부터는 대부분의 공과금이체와 같은 소액 결제까지 가능해지기 때문에 은행의 보통예금을 뛰어넘을 만한 상품으로 부각되고 있다. 증금형 상품으로 가입했을 경우엔 예금자 보호도 가능하니 손색이 없다.

6개월 이후의 단기 자금은 적금을 활용하면 좋다. 금융기관별로 어디가 유리할지 알아보자.

〈표〉대형은행 VS 저축은행 VS 조합(농협·수협·축협·신협)

구분	금리	세금(세금우대)	예금자보호	월 적립금	1년후원리금
대형은행	2%정도	9.5%	0	500,000	6,058,825
저축은행	6%정도	9.5%	0	500,000	6,176,475
조합	6%정도	1.4%	0(조합보증)	500,000	6,180,225



여러 가지를 고려할 때 BIS율이 8%이상 되는 저축은행이 수익성 면에서는 가장 유리하다. 하지만 절대적일 수는 없다. 세금우대 한도가 올해 들어 1000만 원으로 하향돼 기존에 세금우대 한도를 모두 소진한 사람이라면, 조합에 회원으로 가입해 저율과세를 적용받는 적금에 가입하는 것이 조금 더 유리하다.

포도재무설계 재무상담사 남기일 moneyplan@podop.com

※ 다음호에는 중기 저축에 대해 알아보겠습니다.

## 직접 만드는 DIY 교실 6 모기가 싫어하는 향을 넣어 만든 모기차단제

# 로직, 내 옆엔 올 수 없을 걸!

해마다 여름이면 우리는 전혀 반갑지 않은 손님과 만나게 된다. 반기지 않아도 아무렇지도 않은 얼굴로 찾아오는 그의 이름은 모기. 모기가 들어오지 못하게 방충망을 치고 집안 청결에 신경을 쓰지만 모기는 어느 틈엔가 집안에 들어와 있다.

어두워지면 더 극성스럽게 돌아다니는 모기. 귤가에서 앵앵거리는 모기소리는 단잠을 깨울 뿐만 아니라 신경을 곤두서게 한다. 독한 살충제를 뿌리는 대신 다른 방법으로 모기를 물리칠 수는 없을까?

아로마향을 이용해 모기차단제를 만들어 보자. 냄새를 이용해 모기가 가까이 오지 못하게 하는 것이다. 화장품 향, 팜 냄새 등 모기가 좋아하는 냄새가 있다면 모기가 싫어하는 냄새도 있다. 모기는 시트로넬라, 시나몬, 제라늄, 유칼립투스 등의 냄새를 싫어한다.

모기차단제를 만들 재료는 시트로넬라 20~60방울,

에탄올 25g, 증류수 75g.

①비이커에 아로마오일 시트로넬라를 '포도도독' 떨어뜨린다.

②에탄올을 용량대로 섞는다. ③기름이 뜨지 않게 잘 섞어서 저어준 뒤에 증류수를 넣는다. 그리고 준비된 용기에 담는다.

이렇게 만들면 100ml 정도 나온다. 만들어서 바로 쓸 수 있다. 용기에 담으니 휴대하고 다니기에도 좋아 보인다. 잘 흔들어서 분사하면 된다. 차단제를 뿌릴 때는 피부에 직접 뿌리지 말고 조금 떨어져서 몸 주변에 뿌려 주는 것이 좋다.

이 외에도 향초를 만들 때 모기가 싫어하는 향을 넣으면 같은 효과를 볼 수 있다. 또 아로마 램프를 사용하면 향을 조금(3~4방울) 쓰면서 공간 전체에 향을 퍼뜨릴 수 있다.

모기차단제를 뿌릴 때는 옆에 있는 사람 주변에도 뿌려주자. 자칫 잘못하다가 내게로 왔던 모기가 내 옆 사람에게 모두 달려들지도 모르기 때문이다. 함께 건강하게 여름을 나자.



도움말 마리 최연실 실장 708-3701 박인경 기자 ikpark9420@hanmail.net ※이번호로 'DIY교실'의 연재를 마칩니다.

### 소비자 Info

## 대형매장에서 장볼 때 "안심성적서" 활용하기

요즘 대형매장 농축수산물코너에서는 "먹을거리 안전성 검사 결과", 일명 "안심성적서"를 확인할 수 있다. 지난 해 10월 경기도가 국내 대형유통업체와 먹을거리 안전협약을 체결하고 시행중인 정책이다. 먹을거리 안전성 확보를 위해 도내 12개 대형유통업체 104개 대형매장에서 판매되는 농축수산물에 대해 지속적으로 관리하는 것이다. 소비자에게 판매되는 농축수산물은 도내 10개 물류센터에 입고됐다가 다음날 새벽 각 매장에 배송돼 아침에 진열·판매된다. 따라서 검사 대상 제품의 수가·검사는 농산물이 물류센터에 입고되기 시작하는 오후 10시 이후부터 다음날 오전 9시 이전까지는 반드시 끝내야 한다.

혹시라도 부적합인 경우 소비자에게 팔리기 전에 수거조치를 해야 하기 때문이다. 검사 결과는 소비자가 알 수 있도록 매장에 게시하는데, 이것이 바로 "안심성적서"이다. 이를 위해 경기도는 "먹을거리 안전관리단"을 별도로 조직해 야간시료수거를 전담하도록 했고 소비자에게도 참여중이다. 검사소도 기존 2곳에서 4곳으로 늘렸다. 안전성 확보는 소비자의 기본권이다. 앞으로 대형매장이나 백화점에서 장을 볼 때는 안심성적서를 꼭 확인하자.

성남소비자시민모임 756-9898

### 건강칼럼

분당차원의원 한방과 김수진 교수

## 수험생 자세교정, 학습능력 높여준다!

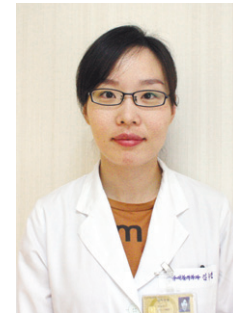

긴 수험생활을 견디려면 체력이 가장 중요하다. 하지만 장시간 앉아 있어 운동시간이 부족하고 정신적 스트레스가 심한 수험생의 몸이 제 기능을 하기 기대하기는 어렵다. 실제로 요즘 많은 학생들이 생활환경과 관련돼 나타나는 만성적인 두통, 목과 어깨 결림, 요통 등의 근골격계 증상을 호소한다.

### 거북목 증후군... 만성두통·소화불량·불면증

특히 수험생활은 스트레스가 쌓일 수밖에 없는 생활인데다가 오랜 시간 책상 앞에 앉아 책에 집중하다 보면 움푹이 빠진 목과 피로를 느끼기도 쉽다. 일상생활에서 정신적으로 긴장해 있거나 계속 같은 자세를 유지하게 되면 근육이 긴장돼 굳어버린다.

이런 상태가 계속되면 근육은 쉽게 탄력을 잃어 버리고 근육 속에 피로물질이 쌓여 어깨나 허리가 결리는 등의 증상이 나타나게 된다. 굳어버린 근육

은 뇌 활동에도 나쁜 영향을 미친다. 단단하게 긴장된 근육은 대뇌에 끊임없이 자극을 전하므로 잠자는 동안에도 뇌가 긴장을 풀지 못해서 잠을 자고도 머리가 무겁고 개운하지 못한 증상이 나타난다.

수험생에게 나타나는 대표적인 잘못된 자세로 '거북목 증후군'이라 불리는 자세가 있다. 주로 오래 앉아있는 사람들에게 나타나는데 마치 거북이처럼 목을 앞으로 빼고 턱을 들고 있으며 등은 구부러지고 허리와 엉덩이를 앞으로 뺀 자세가 만성적으로 유지되는 상태를 말한다.

### 목·허리 디스크로 발전... 빨리 교정해야

이러한 상태가 지속되면 어깨나 뒷목·등·허리 등의 근육이 뭉쳐서 빠르고 쉬는 증상이 생기고 나중에는 목이나 허리의 디스크 질환 및 퇴행성 질환으로도 발전할 수 있으므로 반드시 교정해 주어야 한다. 단순히 통증뿐만 아니라 피로와 두통, 소화불량, 불면, 가슴이 답답하고 짜증이 쉽게 나는 등의 증상이 동반되는데, 목 주변에 머리로 가는 혈관과 신경이 밀집돼 있어 혈액순환 장애나 자율신

경 조절 이상으로 인한 증상을 유발하기 때문이다.

만약 이와 같은 증상이 심하고 이로 인해 학습능력이 일상생활에 불편함을 느낀다면 전문 클리닉에서 정확한 검사와 진단, 교정 및 치료를 받도록 한다. 자세 이상인 경우 치료로는 침과 부항 요법, 물리치료와推拿요법 등이 도움이 된다.

보통 수험생은 공부할 시간도 모자란다고 해서 증상이 심해도 치료를 미루는 경우가 많은데, 이런 증상은 학습 능력과 불가분의 관계를 가지고 있으므로 치료를 빨리 해줄수록 더 유리하다.

### ※ 거북목 증후군 예방 및 치료

1. 올바른 자세를 취한다. 턱을 가볍게 당기고 어깨에 힘을 뺀다. 등은 곧게 펴고 엉덩이를 의자 등받이에 바짝 붙여 앉는다. 이때 다리를 꼬거나 턱을 한손으로 받치고 있는 것은 좋지 않다.
2. 한 자세를 계속 유지하는 것을 피한다.
3. 가벼운 스트레칭을 자주 하며, 틈틈이 조깅이나 수영 같은 전신운동을 한다.

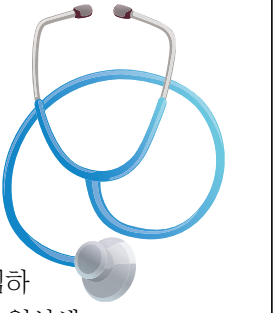

### 건강게시판

#### 영유아 건강검진 무료 실시

관내 0~6세 영유아를 대상으로 월령에 맞게 걷기운동, 근력운동, 태극권, 안전한 보행 등의 내용으로 6월 10일~7월 31일(수·금 10:30~11:30) 2차에 걸쳐 진행된다. 60세 이상 희망주민은 신청하면 된다. 또 매주 월·수·금요일 오후 9~10시 탄천변에서 걷기동아리 야간 프로그램을 진행한다. 올바른 걷기 자세 및 규칙적인 운동 실천, 심폐기능 강화를 위한 적절한 운동 강도 유도, 건강 안전교육 인식 및 실천 등으로 꾸며진다. 참가자를 모집하고 있다.

보건소 보건행정과 지역보건팀 수정구 729-3845~7 중원구 729-3905~7 분당구 729-3965~7

#### 치아 홈메우기(씰런트) 사업

초등학교 1, 2학년생 대상으로 연중 진행한다. 초등학교에서 받은 안내문에 따라 지정 치과의원 및 보건소를 방문, 쿠폰 수령 후 지정 치과 의원에서 시술하면 된다. 치아 1개당 본인 부담 1만 원. 국민기초생활수급자와 차상위 의료급여 수급자는 보건소에서 무료로 실시한다. 보건소 건강증진팀 수정구 729-3858 중원구 729-3919 분당구 729-3979

#### 노인 운동교실 & 재활기구 대여

관내 뇌졸중 장애인을 대상으로 첫째·셋째 주(수) 기구 등을 이용한 자기 운동법, 관절가동범위 증진 운동 등 노인인형중심 운동교실을 실시한다. 방문 및 전화 접수한다. 또 일시적·영구적 재활이 필요한 주민에게 재활기구를 대여해 준다. 보건소에서는 휠체어, 워커, 에어메트리스, 이동식 변기, 목욕의자, 네발자전거, 이력 등 7종을, 수정구 관내 16개 동주민센터에서는 휠체어를 무료로 대여해준다.

수정구보건소 지역보건팀 729-3844

#### 수족구병 예방요령

최근 중국 등 동남아에서 유행하는 수족구병은 영유아와 어린이에게 흔한 질병으로 발열, 발진, 구강내 물집 등을 동반한다. 백신이나 치료제가 개발되지 않아 감염을 예방하는 것이 최선이다. 특히 출산 직후의 산모와 신생아 시·산후조리원 등 근무자들은 감염에 각별히 주의하고 예방수칙을 준수해야 한다. 예방수칙 = 배변 후 또는 식사 전후에 손씻기, 기저귀 갈아줄 때마다 손씻기, 끓인 물 마시기, 환자의 접촉을 피하고 외출 후 양치질 및 손씻기, 환자의 배설물이 묻은 옷 등은 철저히 소독하기 등.

#### 신종인플루엔자 국내 확산방지 요령

▲위험지역 여행 후 37.8℃ 이상의 발열, 기침, 목아픔, 콧물 등의 급성 열성호흡기증상이 있으면 가까운 보건소 및 의료기관에 내원해 진료를 받아야 한다. ▲급성 열성호흡기증상이 있는 환자를 진료한 의료인은 즉시 가까운 보건소 신고 후 관할 보건소 담당자의 요청에 따라 필요한 조치를 취해야 한다. ▲위험지역 방문 후 7일간 외부활동을 자제하고 자택에서 휴식을 취하는 것이 좋다.

보건소 질병관리팀 수정구 729-3863 중원구 729-3992 분당구 729-3982

#### 보건교사 약물 오남용 예방 교육

약물 오남용에 대한 심각성을 알리고 청소년들에게 체계적인 교육으로 약물 중독 위험에서 보호하기 위해 초·중·고교 보건교사를 대상으로 7월 14~16일 교육한다. 신청순 접수 중이다. 팩스(729-4899) 신청 후 전화로 확인하면 된다.

중원구보건소 의약무리팀 729-3932

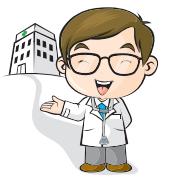

## 健康百歲

### 저혈당 관리

저혈당이란? 저혈당은 일반적으로 혈당이 70mg/dL 이하일 때를 말하며 다양한 증상이 나타나기 때문에 증상에 대해 바로 알고 대처할 수 있도록 해야 합니다.

저혈당의 증상

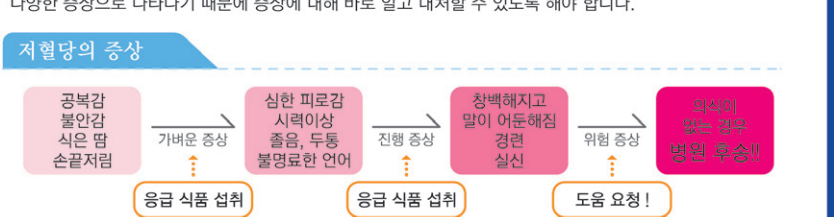

저혈당의 원인

- 식사와 관련된 원인
  - 식사나 간식을 미루거나 거른 경우와 빈속에 술을 마신 경우
  - 식사나 구토가 심하여 음식섭취를 제대로 하지 못한 경우
- 운동과 관련된 원인
  - 식사나 간식을 하지 않고 공복이나 장시간 운동을 한 경우
  - 혈당이 낮을 때 간식 없이 운동을 한 경우
  - 인슐린의 최대작용시간에 무리하게 운동을 한 경우
- 인슐린이나 약물과 관련된 원인
  - 처방된 인슐린 및 약물의 용량보다 더 많이 투여된 경우

저혈당의 치료방법

- 저혈당의 증상이 보이면 간식을 먹기 전에 꼭 혈당을 측정합니다.
- 혈당이 70mg/dl 이하인 경우 15g의 당질을 함유한 음식을 먹습니다. (당질 5g은 혈당 15mg/dl 올립니다)
  - ※ 지방이 많이 함유된 도넛, 초콜릿, 케이크 등은 흡수가 지연되므로 피합니다.
- 당분 섭취 후 10~15분 휴식을 취한 후 다시 혈당을 측정합니다. (당질 섭취 후 혈당을 측정하여 확인 하는 것은 잊지 않도록 합니다)
- 저혈당 증상이 자주 나타나면 의사와 상담을 통해 원인을 점검하여 적절한 약물치료를 받거나 올바른 생활습관을 갖도록 해야 합니다.

성남시 노인보건센터 Tel. 031739-3000 www.scsb.or.kr <15g의 당질을 함유한 음식>



### 어느 멋진 생일 선물

나재필\_분당구 아탑동

“아빠! 멋진 생일 선물이었어요. 다음엔 생일에 말고 한 달에 한 번씩 가요. 동생과 엄마도요.” 잠에서 깨니 머리맡에 중학교 3학년 아들 녀석의 편지가 놓여있었다.

얼마 전 아이 생일 아침, 선물로 봉투를 하나 줬다. 평소처럼 책이나 도서상품권 이러니 했던 아이가 펼쳐 본 봉투 안에는 “5월 3일, 자해원 봉사활동”이라고 적힌 쪽지 한 장이 있었다. 아이가 눈을 동그랗게 뜨며 당황해 했지만 금세 아버지의 생각을 눈치 챈 듯 더 이상 묻지 않고 받아들였다. 그리고 봉사활동이 끝난 다음날 아침, 내 머리맡에 장문의 편지를 가져다 놓은 것이다.

자해원은 아내가 고아로 자랐던 지방의 고아원이다. 지금까지도 아이들은 제 엄마가 고아였다는 사실을 모른다. 어렸을 적 엄마가 힘들었지만 꽃이 자라 남편인 아빠를 만나기까지 생활했던 그곳에 직접 가서 다른 아이들과 함께 뛰며 보낸 시간을 아들놈은 스스로 대견하게 느끼고 있었다. ‘진작 데리고 올걸.’

언젠가 아내와 함께 자해원에 갔을 때였다. 그곳 아이들과 손을 잡고 나들이에 나섰다. 4명의 고아원 아이들이 우리 손을 나눠 잡고 물투박라 콧노래를 부르며 나서는데 갑자기 뒤에 있던 한 아이가 아내 손을 잡은 여자애의 머리채를 잡아당겨 땅바닥에 패대기치는 것이 아닌가. 일을 저지른 아이는 우리 손을 잡지 못한 채 뒤에서 따라오다가 질투심에 그런 짓이었다. 얼마나 사람의 정이 그리웠으면 그랬을까.

이번엔 부자가 의기투합해 무려 두 시간 반을 내달려 고아원에 도착했다. 낮을 가리지 않고 잘 어울리는 아들놈이 기특했다. 게임이 끝나자 이 녀석이 친구들에게 영화를 보여주고 싶다고 해서, 모두 극장으로 데리고 가서 영화를 보여줬다. 애니메이션을 신나게 본 아이들의 얼굴에 웃음이 번지자 아들놈이 내게 ‘최고’라고 손짓해준다.

다음에는 딸과 함께할 것이다. 그리고 좀더 익숙해질 때쯤 아내와 함께 모두 다 찾아가 엄마의 ‘과거’를 말해주고 이웃사랑이 뭔지, 정이 무엇인지를 알려줄 것이다. 아이들은 엄마가 고아였다는 사실을 어떻게 받아들일까. 처음에는 놀라겠지만 머지않아 자신들 인생에서 가족이, 서로 의지할 수 있는 기둥과 그들이 있다는 게 얼마나 소중한지 알 것이다. 그게 더불어 사는 세상이니깐.



포토·청동로리 가족  
이희정\_분당구 수내동

중앙공원 옆 탄천을 지나가다가 발견한 청동로리 가족. 사람들의 시선이 두려웠는지 얼마 오리가 아기 오리들을 데리고 안전한 곳으로 이동하던 사람들의 모습이 멀어지자 다시 나왔다.

### 이달의 독자 <비전성남>, 넌 이런 게 매력이야!

박선영(20·분당구 정자동)



처음엔 그저 신문 1면 하단에 게재된 우리고장 들꽃 사진(2007년 게재)이 예뻐서, 스크랩하기 위해 몇 주 전에 들고 온 것에 지나지 않았다. 하지만 그것도 잠시, 어느 날부터가 독자들이 올린 숨은그림찾기(2008년 게재)에 더 관심을 갖게 됐다. 그리고 결국 “오마니, 결투를 신청합니다” 하며 한 손에는 비전성남을, 다른 한 손에는 다른 색 볼펜을 두 자루 들었다. 각자의 손에 볼펜이 쥐어지면 준비는 OK, 아름다운 외모는 필요 없다! 입술을 물어뜯어도, 눈알을 흥하게 데굴 데굴 굴려도 숨은 그림을 많이 찾으면 장명! 수능공부도 이렇게 하면 1등 먹겠다 싶을 정도로 집중 집중해 찾는 엄마와 내 모습에, 동생은 기겁을 했다. 슬프게도, 이제는 비전성남에 숨은그림찾기가 더 이상 나오지 않는다. 덕분에 나는 어머니의 무매 신화를 깨 기회를 더 이상 가질 수 없게 됐다. 하지만 내게는 아직 매력덩어리가 남아있다. 만화 ‘새룡이와 새남이’가 바로 그것이다. 정말 감쪽하다! (비전성남)을 읽어 들지마자 제일 먼저 챙겨보는 코너다. 개인적인 취향은, 새룡이와 새남이가 주인공인 숨은그림찾기를 더 선호하지만 새룡이와 새남이가 소개해주는 기삿거리도 괜찮다. 그리고 독자마당 수필도 도전해 보고 싶은 코너다.

채택된 작품에는 약간의 원고료를 드립니다. 많은 참여 바랍니다(주소, 연락처 기재바람). 보내실 곳 : <비전성남> 편집실 729-2075~6 이메일 : snnews@korea.kr

수필(다음은 주제는 ‘신나는 여름방학’), 사진(성남지역의 풍경·사람들 사진. 200만 화소 이상), 이달의 독자를 모집합니다. 7월 6일까지 보내주세요.

### 2009년 7월 문화 행사 캘린더

6월	2009년 7월																																	
27	28	29	30	1	2	3	4	5	6	7	8	9	10	11	12	13	14	15	16	17	18	19	20	21	22	23	24	25	26	27	28	29	30	31
<b>제18회 성남시광장짓기 대회</b> ● 성남시 향토유적 제1호 강정당 추모사업 ● 7.11(토) 14:00 남산신성유적지 시비공원 ● 학생부, 일반부(신문·운동) ● 제목은 대회 당일 발표, 참가신청 문: 홈페이지 ● 성남문화원 756-1082				<b>시민을 찾아가는 토요일콘서트</b> ● 6.26(금) 19:00~21:30 금빛초등학교 미니콘서트(박진도, 남성남 등 공연, 영화상영(7급공무원)) ● 7.3(금) 19:00~21:30 금상초등학교 미니콘서트, 영화상영(김씨표구기) ● 성남예총 729-4906				<b>2009 한국스타일 박람회</b> ● 7.23~26 삼성동 코엑스 Hall (대구 인도양홀) ● 한국 스타일 6대 분야(한식·한복·한류·한지·국악) 최신 상품 경향 소개(160부스), 수출상담, 체험공간, 세미나 등(문화체육관광부 등 주최) ● 사전신청(7.20까지) 무료 ● 추진사무국 02-6000-1426 www.hansstyleexpo.net				<b>분당도서관 도서전시회 &amp; 영화상영</b> ● 도서전시회 ‘도서관에서 책이랑 놀자’: 5.26~8.31 1층 로비 ● 2009 베스트 대출도서, 작가별 도서소개, 눈에 띄는 신간도서 전시 ● 영화상영: 매주(토) 14:00 시청각실(6.27 마법에 걸린 사랑) ● 인형극: 6.26(금) 16:00 시청각실 ‘아름피와 다름이의 여행’ ● 분당도서관 729-4664				<b>앤갤러리 전시회</b> ● 6.11~7.5 ● 바라보다 展: 류준화·이중근·윤병문(회화) ● ‘공간을 그리다’ 김병진 초대 개인展: 조카·설치 ● 앤갤러리 070-7430-3323 www.galleryart.com				<b>중앙도서관 영화상영 &amp; 동시화 작품전</b> ● 영화상영: 매주(토) 14:00 시청각실(6.27 클럭) ● 저학년 동시화 작품전시회: 7.6~27 로비 (책공이 다 봤대요) (여자가 기미줄에서 탈출했다) (가랑비 가랑비 가랑비 가랑비 가랑비) ● 중앙도서관 729-4643				<b>성남시립예술단 7월 공연</b> ● 시립교향악단 토요국악나들이: 6.27(토), 7.4(토) 15:00 성남아트센터 앙상블시어터(일반 3천원, 청소년 2천원) ● 시립교향악단 66회 정기연주회: 7.3(금) 20:00 성남아트센터 콘서트홀 ● 시립합창단 연주회: 7.16(목) 19:30 성남시민회관 대극장 ● 예매: 인터넷 1544-8117, 성남아트센터 아이몰라자(783-8000) ● 성남시립예술단 www.sn-pac.or.kr				<b>성남시립예술단 7월 공연</b> ● 3~11월 성남시민 대상 이문 신행교육 ● 7.10·7.24(5기), 8.7·8.21(6기), 9.11·9.25(7기), 10.9·10.23(8기), 11.13·11.27(9기) ● 선착순 인터넷·전화 모집, 참가비 무료(재료비·도시락은 본인부담) ● 녹지와 산림휴양림 729-4302 한국동산지원센터 02-906-2744 http://krmsc.kr						

<b>깨끗한 도시환경 및 기초질서 지키기</b> ● 불법사향 발견시 제보 ● 대상: 개발제한구역(GB)내 성토 및 비닐하우스 내 불법시설, 도심옥상 및 건물 증축, 용도변경, 각종 고정 및 유동 불법광고물, 주요도로변 차량이용 및 노점상, 상가 앞 상품 적치 ● 불법사향 제보시민(참여자 비공개)은 성남 사랑상품권 후원발송 각 구청 건축과 건축지도팀 729-5401~4	<b>자진신고서 체납보험료 등 면제</b> 내용: 9인 이하 고용·산재보험 가입 안한 사업장, 7월 31일까지 특별신고기간 내 근로복지공단 성남지사 1588-0755  <b>단국대학교 성인 영어집중과정</b> 수업기간: 6.29~7.24(4주간), 비유 유료 수업시간: 주5일, 1일 8교시 100% 영어수업 접수: 선착순 접수, 클래스 15명 내외 단국대학교 대학원동 325호 889-6421	<b>성남시민 대상 무료법률 상담</b> 상담시간: 월~금(09:00~17:00) 상담분야: 민·형사 및 가사(이혼·상속), 노동 관련 전 분야, 임금체불 등 상담방법: 전화, 방문, 인터넷(www.inochong.org) 한국노총 성남지역 노동교육상담소 742-0606	
<b>&lt;국가기록물 정리 및 색인 사업&gt; 인력 채용</b> 근무내용: 기록물 정리(문서운반·정리·분류·자료입력 및 색인목록 DB구축 등) 근무기간: 6.25 ~ 12.15예정(채용인원 약 390명) 근무지: 성남시 수정구 시흥동 나라기록관 자격요건: 만 20세 이상 기록물 정리에 필요한 업무능력 보유자, *기록학 전공자 또는 관련학과 전공자, 저소득층 및 이에 상당하는 분 우대(성남시 추천자 우선 채용) 접수기간: 6.25 ~ 채용시까지 제출서류: 이력서, 저소득층 증명서류 각 1부 접수방법: 이메일(jiume@chungbak.com) 또는 전화후 방문 보내실 때 파일명은 “본인이름” 명기 나라기록관 접수담당자 070-7792-7710	<b>장애인·국가유공자 자동차 검사 수수료 할인</b> 할인율: 장애인 30~50%, 국가유공자 50% 대상자동차: 승용차, 12인승 이하 승합차, 1톤 이하 비사업용차 성남자동차검사소 747-9467	<b>성남어린이 센터 이용 안내</b> 부모의 갑작스런 사고 등으로 일시적 돌봄이 어려운 아동에게 가정과 같은 주거환경을 갖춘 시설로 정서적·심리적 안정감 있는 숙식 제공(자원봉사자 수시 모집) (사)한국사회교육복지회 741-7878	
<b>부채문제, 신용회복지원제도 안내</b> ● 신용회복지원, 사전채무조정 ● 소액금융 대출상환 및 신청 접수 ● 서울시 광진구 구의동 테크노마트 15층(www.ccrs.or.kr) 신용회복위원회 1600-5500	<b>관광·행락지 물가안정 집중 지도·점검</b> 기간: 6.10~8.31 대상: 남한산성 유원지, 천계산, 울릉공원 일원 등 신고내용: 바가지요금 및 가격표시 미게시, 자릿세 징수, 노점상행위, 불법 시설물 설치 행위 등 시청 생활경제과 729-2574, 구청 경제교통과 수정구 729-5261 중원구 729-6261 분당구 729-7261	<b>금융피해 관련 신고센터 및 지원기관</b> 경찰청: 고리사채, 불법채권추심 등 국번없이 1379 대한법률구조공단: 무료법률상담 및 소송정보제공 국번없이 132 금융감독위원회: 사금융 피해상담 및 법률상담 02-3786-8655	
<b>성남세무서 사무실 이전</b> ● KT모란지사(수진동 4004번지) : 민원봉사실, 부가가치세과, 소득세과, 조사과, 운영지원과, 법인세과 ● 유천빌딩(수진동 3996번지) : 재산세1과, 소득지원과, 재산세2과 성남세무서 730-6200	<b>육군 부사관 모집(연중)</b> 인터넷 접수: www.army.mil.kr(육군모집) 1588-6953(전국) 모집부대: 536-8220	<b>재미있는 사물놀이 배우러 오세요</b> 대상: 성남시민 누구나 양지동 주민자치센터 729-5837	
<b>연중 불법·무질서 등 기초질서 단속</b> 성남총원경찰서 생활질서계 735-1146	<b>재민이 있는 사물놀이 배우러 오세요</b> 대상: 성남시민 누구나 양지동 주민자치센터 729-5837	<b>재산담보부 생계비 융자지원</b> 대상: 소득은 최저생계비 이하이며 재산이 2억원 이하 빈곤층 담보재산: 주택, 건물, 토지, 전세보증금(주택), 임대보증금(상가) 융자한도: 최고 1천만원, 매월 가구당 최저생계비 한도 지급 금융기관(신청서 접수)→시·구·동(재산조사 및 홍보)→금융기관(융자심사, 담보설정 및 융자금 지급) 보건복지가족부 콜센터 129	
<b>성남시 시정과 민원을 빠르게 간편하게!!</b> <b>성남시 콜센터 1577-3100</b>			<b>&lt;비전성남&gt; 무료 정기구독 안내</b> ● 구독신청하시면 무료로 우편발송해 드립니다. ● 구독방법: 전화 729-2075~6 이메일 snnews@korea.kr 홈페이지 http://snvision.cans21.net ● 연락처: <비전성남> 편집실 729-2075~6

### 2009년 7월 시민정보화 무료 교육 일정 안내

기관명	구분	자격	교육기간	교육시간	인원	접수일/접수처
수정도서관	PC문제해결 캠퍼스	성남시민	7.7 ~ 7.30	09:30~11:00	30	6.24(수)~6.26(금) 선착순반만, 홈페이지 접수 (s.snlib.net)
	실버세대 컴맹출범 캠퍼스	성남시민	7.7 ~ 7.30	11:30~13:00	30	743-9600(214)
	WORD	성남시민	7.7 ~ 7.30	14:00~15:30	20	직접인원 인터넷접수만 가능
중원도서관	직접인원 개설가능	성남시민	7.4 ~ 7.25	10:00~13:00	20	직접인원 인터넷접수만 가능
	MS-OFFICE 속성반	성남시민	7.7 ~ 7.30	09:30~11:00	30	
	홈페이지 디자인	성남시민	7.7 ~ 7.30	11:30~13:00	30	6.26(금) 09:00 ~6.28(일) 18:00
	실무문서 스킴링	성남시민	7.7 ~ 7.30	14:00~15:30	30	선착순 인터넷 접수 http://w.snlib.net 752-3916
사)성남시 장애인 정보화협회	뉴 실버세대를 위한 컴퓨터 기초	성남시민	7.7 ~ 7.30	16:00~17:30	30	
	직접인원을 위한 포토샵(기초)	성남시민	7.4 ~ 7.25	10:00~13:00	30	
	PC활용기초	성남시민	3개월(2개반)	09:30~11:00/09:30~11:00	40	수시모집 732-6884
종합복지관	엑셀자격증반	장애인 및 장애인 가족	3개월	11:00~12:30	24	
	워드자격증반	장애인 및 장애인 가족	3개월	09:30~11:00	24	
	인터넷	장애인 및 장애인 가족	3개월	09:30~11:00	24	
	파워포인트	장애인 및 장애인 가족	3개월	09:30~11:00	24	
수정구청	한글 2005	성남시민	8.10~8.21	09:00~10:30	22	
	스위치박스 2	성남시민	8.10~8.21	11:00~12:30	22	7.15(수)~미감시 전산통신팀(4층) 729-5075
	파워포인트 2003	성남시민	8.10~8.21	13:00~14:30	22	
	인터넷	성남시민	8.24~9.4	09:00~10:30	22	
중원구청	엑셀 2003	성남시민	8.24~9.4	11:00~12:30	22	
	포토샵 CS3	성남시민	8.24~9.4	13:00~14:30	22	
	한글반	성남시민	7.20~7.24	10:00~12:00	30	7.13(월) 선착순 홈페이지, 방문접수 729-6078
	컴퓨터반	성남시민	7.20~7.24	13:00~15:00	30	
	인터넷반	성남시민	7.20~7.24	월, 화, 목, 금 18:30~21:00	30	
	파워포인트반	성남시민	8.3~8.28	월, 화, 목, 금 10:30~12:00	30	7.27(월) 선착순 홈페이지, 방문접수 729-6078
성남시 장애인 종합복지관	한글반	성남시민	8.3~8.28	월, 화, 목, 금 13:00~15:00	30	
	엑셀반	성남시민	8.3~8.28	월, 화, 목, 금 18:30~21:00	30	
	컴퓨터 기초1반	성남시민	월, 수, 금 10:00~12:00			수시모집
	컴퓨터 기초2반	성남시민	화, 목 10:00~12:00			방문 및 전화접수 732-6884
연중	화, 목 10:00~12:00	성남시민	월, 수, 금 16:00~18:00			모집원서시 시간조정
	모집원서시 시간조정	성남시민	070-8275-3820			