성남 백배즐기기

아름다운 남한산성 성곽 기행

유난히 혹독한 추위가 기승을 부렸다는 병자호란(1636년). 그 겨울의 참혹했던 때를 생각하며 오름길과 내리막길이 이어지는 남한산성 성곽(11.7㎞) 트레킹을 시작한다.

행정구역상 성남·광주·하남을 경계로 이어지는 남한산성은 청량산과 서문의 연주봉, 동문의 벌봉 등 많은 봉우리가 성벽으로 둘러 싸여있다. 산성역에서 52번, 남한산성유원지 입구에서 9번 버스를 타고 내리면 성남과 광주의 경계에 위치한 남문(지화문)이다. 하늘이 맑고 투명해서 겨울산행의 즐거움이 저 하늘에 담겨 있지 않을까 생각한다.

남문 → 수어장대(30여 분)

수어장대로 가는 길은 오름길이다. 한쪽 팔을 내밀어 등산객에게 그늘을 만들어 주는 소나무 아래서 눈앞에 펼쳐진 성남시를 바라보고, 잠시 우리 동네 찾기 놀이를 하며 숨을 고른다. 병자호란 당시 인조가 친히 군사를 지휘, 격려하면서 항전했다는 수어장대에 도착. 서울 조망권의 시작이다. 멀리 남산타워와 한강을 보며 지척에 있는 서문(우익문)으로 향한다.

수어장대 → 서문(10여 분)

세월의 무게를 가늠하기 어려울 정도의 아름드리 소나무 군락길이 북문(전승문)까지 이어진다. 수많은 이야기를 굽은 등에 감춘 소나무는 보는 이의 마음을 아프게 하지만 아름답다. 일제 강점기에 소나무를 지키기 위해 금림조합을 만들어 벌목을 막았던 303평의 마을 주민께 감사의 마음을 표한다. 가장 전망이 좋은 서문(우익문)은 등산객이 많고, 인조가 이 문을 통해 삼전도로 내려가 청 태종에게 항복한 아픈 역사가 서려있다.

서문 → 연주봉 옹성 → 북장대터 → 북문 → 동장대터(60여 분)

하남시가 시야에 가득 펼쳐진다. 대부분 내리막길을 따라 연주봉 옹성, 북장대터, 북문(전승문)까지 순조로운 산행의 즐거움을 만끽할 수 있다. 동장대터로 가는 길은 소나무 군락길에서 참나무·단풍나무 등 혼합림 길이다. 성곽 기행 중 가장 힘든 오름길 구간이지만 나무계단으로 정비돼 있어 눈이 쌓인 날 외에는 안전한 산행의 즐거움을 느낄 수 있는 길이다.

동장대터 → 장경사 신지옹성 → 장경사 → 송암정(45여 분)

남한산성엔 다섯 개의 옹성이 있다. 적으로부터 성문을 보호하기 위해 일차적 방어를 목적으로 이중 성벽을 쌓았는데 그 중 장경사 신지옹성은 말발굽처럼 생겼다. 옹성 앞은 말 잔등 같은 능선들이 맞닿아 장관을 이뤄 힘들게 오른 보람을 느끼게 한다. 잠시 휴식을 취하고 남한산성을 지을 당시 산성 짓는 일을 도왔던 승군들이 훈련을 받으며 머물던 장경사를 지나 소로(小路)의 정취를 물씬 느낄 수 있는 송암정을 거쳐 동문에 도착한다.

동문 → 남문(40여 분)

남한산성은 역사적으로 큰 의미가 있고 아름다운 곳이다. 표지판이 곳곳에 있고 구간마다 정비가 잘돼 있어 산행에 불편함이 없다. 성곽을 돌아보며 노송과 성벽을 손바닥으로 쓰다듬어본다. 병자년의 혹독한 추위와 참혹한 역사를 함께 견뎌낸 노송과 성벽이 자랑스럽다. 현재 경기도는 남한산성을 세계문화유산으로 등록 추진 중이다. 남한산성의 아름다움이 세계 속에 알려질 그날이 오길 기대한다.

윤현자 기자 yoonh1107@hanmail.net / 조민자 기자 dudlfdk@hanmail.net

난방을 1도 낮추면 가구당 연간 231㎏의 CO_2를 줄일 수 있어요 | 성남시에너지절약실천협의회

푸른성남

시각장애인을 위한 음성변환코드 보이스아이 심벌 삽입

비전성남
Vision Seongnam

January 1
2010년 1월·통권 제174호

http://snvision.cans21.net

발행처 성남시 | 편집처 홍보담당관실 | 주소 우)462-100 성남시 중원구 성남대로 997 | 전화 031-729-2075~6 | 팩스 031-729-2089

Contents

2 시정포커스 시민과 함께하는 성남시청사
3 시정포커스 성남시 주택재개발사업 승인
8 특집 시민 9인의 신년 메시지
16 성남 백배 즐기기 남한산성 성곽 기행

지난 12월 12일 성남시청사 내에 개장한 야외스케이트장. 많은 시민들이 모인 가운데 '제2의 김연아'를 꿈꾸는 아이들이 스케이팅 실력을 뽐내고 있다. 관련 기사 2면

사진 | 홍보담당관실 최선일

즐거운 겨울을 만나자!

겨울 레포츠 시설 개장

시 곳곳에 겨울의 정취를 한껏 느낄 수 있는 놀이공간이 탄생했다. 이번 겨울, 춥다고 웅크리지 말고 겨울 열기 후끈한 이곳 놀이터에서 '빙판의 요정'이 되어보자.

야외스케이트장

장소 시청 신청사 내 프로그램 주차장
운영기간 2009. 12. 12~2010. 2. 21
이용료 1천원(스케이트 · 안전모 포함)
이용시간 1회 1시간 30분(6회차는 겨울방학 이후)
1회차(09:30~11:00) 2회차(11:30~13:00)
3회차(13:30~15:00) 4회차(15:30~17:00)
5회차(17:30~19:00) 6회차(19:30~21:00)
스케이트교실 2009. 12. 28~2010. 2. 5
– 1주일 단위(월~금)로 반 편성(강습료 1만원)
– 시간 : 1회차(09:00~09:50) 2회차(10:00~10:50)
– 대상 : 만 6세 이상
– 신청 : 홈페이지(www.simc.or.kr) 선착순 접수

시설관리공단 운동장관리부 725-9462

눈썰매장

장소 성남종합운동장 내
운영기간 2009. 12. 12~2010. 2. 21
입장료 1천원(65세 이상 무료)
이용시간 1회차(09:30~11:20) 2회차(11:40~13:30)
3회차(13:50~15:40) 4회차(16:00~17:50)
토 · 일요일, 공휴일은 5회차(18:00~19:50)까지 운영
에어바운스 이용 2종 구비, 1시간 1천원
※ 스케이트장과 눈썰매장 이용 시 필히 장갑 착용

시설관리공단 운동장관리부 725-9462

민속 얼음썰매장

장소 탄천 태평동 물놀이장
운영기간 2009. 12. 19~2010. 2. 21
이용시간 오전 10시~오후 5시

탄천관리과 시설물관리팀 729-4343~6

성남시청사 '시민과 함께하는 문화의 전당'

각종 시설물 시민에게 개방하여 편의 제공

1층 로비 휴게공간

열린 도서관

전시회

중원구 여수동에 위치한 성남시 신청사는 인텔리전트 빌딩과 인근공원을 연계해 시민들이 쉽게 찾아올 수 있도록 담장 없이 조성했다. 그리고 실내 일부와 옥외시설 전체를 시민들에게 연중무휴로 무료 개방하고 있다. 시민들이 이용할 수 있는 공간은 어떤 것이 있는지, 기자가 미리 둘러보았다.

실 사용공간의 33% 개방

신청사의 규모는 지하 2층 지상 9층에 연면적 7만5,611㎡다. 별동인 의회청사와 보육시설, 지하주차장 등을 제외한 본청사 지상층 전체면적 4만367㎡ 중 공용면적을 뺀, 실 사용공간 2만9,750㎡의 약 33%인 9,828㎡를 시민 개방공간으로 할애했다.

직원들의 업무공간은 본청사 4~9층에 위치하고 있으며, 옛 청사 사용공간에 비해 약간 큰 정도다.

실내 1~3층 시설

전시회 장소 시청사 1층 현관 · 대강당 로비와 의회 1층 로비는 내 고장 상품, 전통예술품, 산업발명품 등의 전시회 장소로 활용돼 벌써부터 각종 전시가 이어지고 있다.
회의실 600석의 대강당(1층)을 비롯해 대회의실 · 중회의실 · 소회의실 등 6개소(3층)는 공공단체, 사회단체 등의 행사공간으로 전면 개방하고 있다. 2009년에는 주중(09:00~22:00)에만 운영된다.
도서관 · 홍보관 책 속으로 여행할 수 있는 열린 도서관(2009년에는 주중 09:00~18:00에만 운영)과 성남시의 역사와 현재를 한눈에 볼 수 있는 종합홍보관(관련기사 3면)이 2층에 있다. 각종 문화강좌를 선보이는 문화강좌실, 여성휴게실, 취업 및 소비자정보센터 등도 2층에 자리 잡고 있어, 알차고 유익한 정보를 얻어갈 수 있다.

또 1~8층 휴게공간과 은행(1층), 구내식당과 연금매점(3층) 등이 있어 편하게 이용할 수 있다.

청사 옥외공간

야외예식장 수려한 경관을 배경으로 토 · 일요일, 공휴일에 성남시민을 대상으로 운영된다. 너른못(음악분수) 주변, 프로그램 주차장, 공원, 대강당 등 원하는 장소에서 식을 올릴 수 있다. 장소와 시청 보유 장비는 무료로 제공되며, 결혼식 관련 식사와 소품은 개인이 준비해야 한다.
야외콘서트와 영화상영 경쾌한 음악과 함께 춤을 추는 음악분수(너른못) 주변에서 내년 6~9월 매주 토요일마다 지역예술단체와 시민들이 참여하는 가수 · 국악 · 합창 · 관현악 · 풍물난타 공연 등 야외콘서트와 영화를 만날 수 있다.
겨울레포츠 프로그램 주차장에는 야외스케이트장이 들어서 겨울철 놀이로 아이들의 인기를 모으고 있다. 지하 1,2층과 옥외에 총 1,108대의 주차공간과 휴식공간이 별도로 마련돼 시민들이 편하게 이용할 수 있다.

인접 근린공원

시청 주변 공원은 생태연못(벽천호수) · 다목적구장 · 배드민턴장 등을 갖추고 있고, 자전거도로 · 산책로가 인접해 있어 시민들에게 휴식의 여유로움과 운동의 활력을 제공해준다. 그네와 미끄럼틀, 철봉 등 인근 주민들과 아이들이 함께 즐기기 좋은 운동시설도 있다.

스텔스 항공기를 본떠서 지었다는 신청사. 밖에서 보면 웅장하고 선뜻 발 들여놓기 쉽지 않지만 안으로 들어가보면 이용객을 위한 아기자기한 배려가 많다.

성남시의 상징물이자 시민의 소중한 자산인 만큼, 신청사가 머지않아 가족이 함께 보고 즐기며 쉬어갈 수 있는, 명실공히 '시민과 함께하는 문화의 전당'으로 자리매김할 것을 기대해본다.

박경옥 기자 qkdl9090@hanmail.net

주요 시설 이용 및 대관 안내

대강당 · 로비 · 옥외 시설물 회계과 청사관리팀 729-2771~6
야외스케이트장 시설관리공단 운동장관리부 725-9462
각종 회의실 총무과 총무팀 729-2181~9
열린 도서관 총무과 기록물관리팀 729-2211~5
종합홍보관 홍보담당관실 미디어홍보팀 729-2062

성남시 2단계 주택재개발사업 승인

신흥2 · 중1 · 금광1 구역 공동주택 총 9,049세대 건립

신흥2

중1

금광1

성남시는 1단계 단대 · 중동3 구역에 이어 12월 4일 2단계로 신흥2 · 중1 · 금광1 구역 주택재개발사업에 대한 시행인가를 승인 고시했다.

이번에 승인된 2단계 주택재개발사업은 3개 구역 총면적 54만5,863㎡(16만5천여 평)에, 신흥2구역 3,299세대, 중동1구역 1,822세대, 금광1구역 3,868세대 등 총 9,049세대의 공동주택(분양 7,401세대, 임대 1,648세대)을 건립한다.

한국토지주택공사가 시행하는 2단계 주택재개발사업은 정비계획 수립 시 '숯 · 내 · 골'을 주테마로 전통공간디자인 요소를 활용하는 현상공모를 실시하는 한편 세계적인 건축가들의 국제자문을 얻어, 경사지를 활용한 효율적인 공간계획과 주변지역과 연계된 친환경적인 설계를 도입했다. 앞으로 지장물 조사와 자산평가, 시공사 선정, 관리처분계획인가 등을 거쳐, 내년 상반기엔 이주와 기존 건물 철거 등 2단계 주택재개발사업이 본격적으로 진행된다. 이번 주택재개발사업으로 철거되는 가옥주 및 세입자들은 내년 상반기 중 판교지구 내 순환용 이주주택 4,993가구에 이주하며, 자체 이주를 희망하는 세입자들은 주거이전비를 지원받게 된다.

시는 도시정비사업으로 인한 가옥주와 세입자의 대량 이주에 따른 주거불안 등을 해소하고 정비사업의 지속적 시행을 위해 순환정비방식의 정비사업을 추진하고 있다. 순환정비방식은 재개발지역 주민들을 임시로 살 아파트에 입주시킨 뒤, 재개발사업이 완료되면 새로 지은 아파트로 돌아가게 하는 방식이다.

이미 1단계 주택재개발 구역인 단대 · 중동3 구역은 지난 5월 도촌동 순환 이주용 주택으로 이주 후 철거를 마치고, 2011년 재입주를 목표로 공사를 진행하고 있다.

도시개발과 도시개발2팀 729-4433

사진으로 보는 성남시 종합홍보관

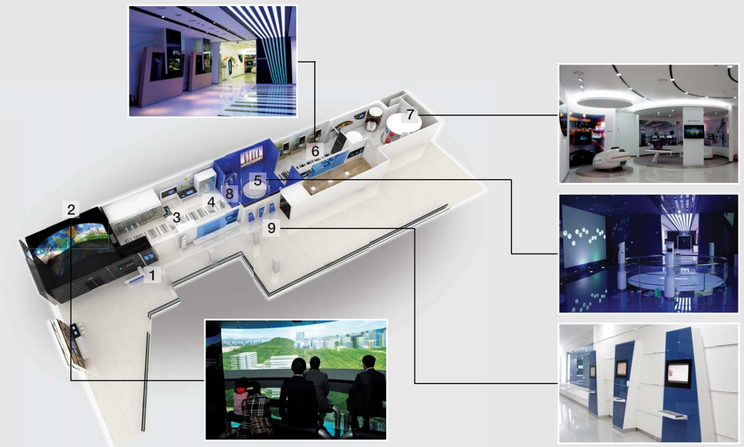

성남시 현재와 미래를 한눈에… 9개 테마관에서 생생체험 가져

성남의 역사와 문화, 정책과 산업 정보를 한눈에 볼 수 있는 곳. 중원구 여수동 시청사 2층에 위치한 성남시 종합홍보관은 9개 테마관을 갖춘 참여와 체험의 전시관이다. 평일과 주말 오전 9시부터 오후 6시까지 문을 연다. 단체관람(20인 이상)은 예약 시 도우미의 안내를 받을 수 있으며, 둘러보는 데 약 30분이 걸린다.

홍보담당관실 미디어홍보팀 729-2062

1. Welcome to e'dum
2. **하늘극장(3D 애니메이션)**
3. **기억의 시간들** 성남의 연대표와 명인을 통해 알아보는 역사 속의 모습들
4. **체험으로 읽는 성남 in** 환경, 가상투어, 페스티벌, 공원, 재래시장 등 성남의 현재 모습을 볼 수 있는 코너
5. **블루드림 유니버스** 감성적으로 성남을 느끼고 탐색해보는 코너
6. **행복 배양 프로젝트** 균형있는 첨단도시, 앞서가는 경제도시, 살맛나는 복지도시, 아름다운 환경도시, 향기있는 문화도시 성남의 경제와 산업을 깊이 있게 탐색해보는 코너
7. **유비쿼터스 월드** 가까운 미래에 우리 생활을 더욱 윤택하게 빛내줄 성남의 유비쿼터스 인프라와 산업
8. **만들어 가는 성남** 시민들이 참여하고 만들어가는 공유와 교류의 공간
9. **나의 손길로** 성남의 앞선 IT산업과 시민이 만나는 자리로 즐거운 게임과 휴식을 위한 코너

시/정/알/림

생활민원 인터넷으로 한꺼번에 처리

- **내용** 정부민원포털을 통해 필요한 모든 민원을 한꺼번에 일괄 신청 · 처리
- **이용방법** 전자정부G4C(www.egov.go.kr)에 접속해 공인인증서로 본인 확인 후 통합신청서로 일괄 신청
- **추진일정** 올해 말까지 이사 및 사망 관련 민원 등 5종, 내년 상반기 출생 관련 민원 등 5종, 내년 하반기 혼인 관련 민원 등 5종을 추가해 총 15종 일괄서비스 추진 예정

민원여권과 민원팀 729-2375

수질검사 안내

성남시 정수과는 2008년 3월 환경부로부터 먹는물 수질검사기관(제23호)으로 지정받아 먹는물인 샘물, 지하수, 저수조, 정수기 등의 수질검사업무를 수행하고 있다. 가까운 복정정수장에서 수질검사를 실시하면 깨끗하고 안전한 물을음용할 수 있다.

- 수질검사 대상
  - 먹는물 관리법 : 먹는물, 샘물, 먹는샘물, 먹는물공동시설(약수터)
  - 지하수법 및 수도법 : 음용수, 생활용수, 공업용수, 농업용수, 급수설비(저수조, 급수관)
  - 기타 : 욕조수, 학교정수기, 기타참고용

정수과 수질시험팀 729-4148~9

부채문제, 신용회복위원회에서 해결하세요

- **성남출장상담소 개설**
- **위치** 성남시 중원구 도촌동 569 대덕프라자 6층
- **내용** 부채문제 종합상담, 신용회복지원 신청 (개인워크아웃, 프리워크아웃)
- **인터넷 주소** www.ccrs.or.kr

신용회복위원회 성남출장상담소 1600-5500

아이낳기 좋은세상 성남운동본부

저출산 극복을 위해 19개 민 · 관기관이 참여하는 '아이낳기 좋은세상 성남운동본부'가 출범했다.

보건복지가족부와 경기도, 성남시가 주최하고 신구대학 산학협력단과 '아이낳기 좋은세상 성남운동본부'가 주관해 지난 12월 22일 성남시청 대강당에서 관계자 500여 명이 참석한 가운데 출범식을 갖고 저출산 극복을 위한 포럼을 개최했다.

본부는 앞으로 저출산 문제의 심각성을 알리고 출산 · 양육에 대한 주민의식을 개선하는 캠페인을 펼치는 등 다양한 활동을 벌이게 된다.

주민생활지원과 복지기획팀 729-2833

2009 에너지 절약 우수사례 발표회

에너지 절약 10%를 위한 아름다운 비상

지구온난화의 주범인 온실가스를 줄이려는 노력이 전 세계적으로 진행되는 가운데 성남시에서도 에너지절약실천협의회(회장 송태수) · 에너지시민연대 · 소비자시민모임과 함께 4월부터 10월까지 7개월간 대대적인 전기에너지 10% 줄이기 운동을 실천했다.

정자동 느티마을공무원아파트와 이매금강아파트, 하대원동 아튼빌아파트, 은행주공아파트 등 4개 아파트 5,798세대가 참여했다. 아파트 주민들 중 자발적인 에너지 활동가 모임이 형성되고, 주민들이 직접 참여하는 다채로운 문화 행사를 열어 인근 주민들의 참여도 이끌어냈다.

다양한 에너지 절약 아이디어 내놔

지난 12월 7일 시청에서 열린 '2009 에너지 절약 우수사례 발표회'에서는 21명이 생활 속 아이디어를 속속 내놓았다. 은행주공아파트 주부 김은숙 씨는 "불필요한 전기 코드는 뽑아 놓고, 냉장고 정리와 세탁기 활용으로 전기에너지를 줄이고, 자원을 재활용하도록 어린이부터 주민들이 참여했던 나눔장터 행사는 아주 신선했다"고 말했다.

느티마을 주부 강순녀 씨는 맑은 하천을 가꾸기 위한 EM을 활용한 물 절약과 초를 이용한 전기 에너지 줄이기를 소개하고, 에너지 활동가인 주부 최선자 씨는 "우수 절약 가구에 절약 멀티탭을 전달하며 참여를 독려했고, 한등 끄기 운동과 야광물건을 놓아두어서 장소를 확인할 수 있도록 했다"며 "사소한 방법이 최선의 방법일 수 있다"고 말했다.

이매금강아파트 주부 김연신 씨는 친정집까지도 멀티탭 사용으로 절약운동에 참여하게 하는 열정을 보여 주었다. 아튼빌아파트 부녀회장은 관리사무소 전기과장이 함께 참여해 공동으로 절약운동을 할 수 있도록 주민에게 홍보한 사례를 발표했다.

무엇보다도 어린이들의 작은 실천이 가슴에 와 닿았다. "아빠는 전기난로를 사용하지 않고 옷을 두껍게 입고 계시고, 저는 학용품, 이면지도 아껴써요." (방극현 · 상원초 5) "엄마는 세수한 물로 양말이나 걸레를 빨아요. 저는 불이 잘 꺼졌는지 확인해요." (방가현 · 상원초 1)

이날 발표회를 계기로 자발적인 에너지 활동가가 많이 양성돼, 100만 성남시민이 함께하는 그날까지 에너지절약 10%를 향한 아름다운 비상은 계속될 것으로 기대된다.

참여 문의 : 성남시에너지절약실천협의회 756-5331
신성장녹색과 신재생에너지팀 729-3283

이화연 기자 maekra@hanmail.net

포토뉴스

식중독 예방 '전국 최우수 기관'

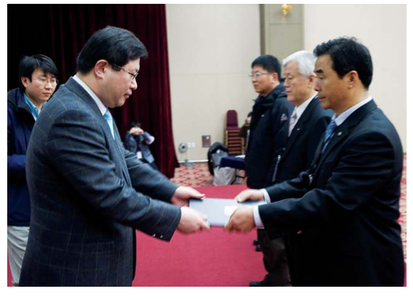

성남시는 식품의약품안전청에서 전국 231개 지자체를 대상으로 실시한 '2009 식중독 예방 진단 서비스 사업' 평가에서 전국 최우수 기관으로 선정돼 12월 10일 시상과 함께 포상금 200만원을 받았다.

시는 전문가로 구성된 식품안전평가단을 구성, 지난 4월부터 11월까지 병원 · 학교 · 유치원 등 집단급식소 334개소, 음식점 198개소 등 총 532개소의 식품안전지수를 자체 평가해왔다.

보건위생과 위생관리팀 729-3132

2010 새해 천제봉행(天祭奉行) 개최

성남문화원(원장 한춘섭)은 경인(庚寅) 신년을 맞이해 '2010 새해 천제봉행' 문화 행사를 개최한다. 시민 여러분의 많은 참여 바란다.

일시 2010.1.1(금) 오전 7시부터
장소 성남시청사 앞 광장(중원구 여수동 소재)
행사내용 성남시립국악단 '타악 퍼포먼스' / 천제봉헌(天祭奉獻) / 새해 메시지 낭독 및 축시 낭송 / 시민 대북 타고, 성남 오리뜰 농악 공연 등

성남문화원 사무국 756-1082

2009 자원봉사 프로그램 경진대회 우수

신한은행 'e푸른경기동부C●P', 배식봉사 · 환경보존 활동 등

배식봉사

나무명찰 달기 캠페인

"올해 기업과 대학교의 자원봉사활동이 두드러졌는데, 신한은행은 올해부터 관내 33개 전 영업지점에서 300여 명이 참여해 매월 지점별로 다양한 봉사활동을 펼쳐왔어요." 자원봉사센터 유리나 씨는 2009 자원봉사 프로그램 경진대회 우수상 수상팀을 이렇게 소개했다.

신한은행은 지난 2004년 7월 'e푸른경기동부CoP'(회장 최영수)를 발족한 이후 어려운 이웃에게 나눔을 실천하는 성숙한 기업시민으로서의 사회적 책임과 기업이익의 사회환원을 통한 사회구성원으로의 역할을 다하기 위해 노력하고 있다.

관내 33개 전지점 300여 명 참여 이웃과 함께하는 신한은행 봉사단

미금동지점은 3월과 4월에 거쳐 최영수 지점장 외 13명이 청솔사회복지관을 찾아 홀몸노인에게 따스한 밥을 지어주고 도시락을 배달했다. 김계인 계장 한 팀, 전용운 부지점장 한 팀, 신입 윤기준 주임과 황인성 부지점장은 각각 아파트 2개동을 맡아 도시락을 기다릴 어르신을 생각하며 뛰고 또 뛰었다. 윤기준 씨는 "홀몸노인들은 도시락을 받을 때마다 고맙다며 손을 꼭 잡아 주었는데, 그 따스함 때문에 눈시울이 뜨거워졌다"고 말했다.

또한 영장산 등산로 생태탐방과 보존활동, 나무명찰 달기, 어린 묘목 가꾸기 및 주변 풀베기를 실시하며, 도토리가 열리는 참나무 종류가 여섯 가지나 된다는 것도 알았다. 성남시 자원봉사박람회 때는 성남시민과 청소년을 대상으로 지구를 살리는 저탄소 오리엔티어링 봉사를 환경살리기실천중앙연합회와 함께 진행했다.

지난 8월 수내역지점 외 6개 지점은 '분당시민의모임과 함께하는 영장산 보존활동'으로 어떠한 조건에서도 생물이 살아갈 수 있는 권역을 조성해주는 비오톱을 분당 중앙공원에 위치한 영장산에 조성했다. 직접 땅을 파고, 나무로 틀을 만들어 부식된 나뭇잎, 열매 등을 채워 넣음으로써 생물들이 살 수 있도록 하는 것이다.

신한은행 경기동북부지역 식구들은 지난 봄 분당김푸마라톤대회에 참가했다. 화창한 봄날에 파이팅을 외치며 함께 뛰어가는 모습에서 진한 동료애를 느끼기도 했다. 마라톤에 참가한 모든 사람들에게 물을 나눠주며 뒷정리를 하는 자원봉사활동도 빠뜨리지 않았다고.

"신한은행 봉사단은 은행장을 단장으로 전 직원이 봉사단원이 되어 이웃과 함께하는 봉사활동을 기업문화의 한 축으로 하면서 아름다운 은행을 만들어 나가고 있다"고 장영철(NHN출장소) 간사는 말했다. 이들의 자원봉사는 앞으로도 더불어 사는 행복과 마음 한쪽에서 커지는 기쁨을 느끼는 소중한 기회가 될 것이다.

장영희 기자 essay45@hanmail.net

톡톡! 법률상담

계모자 간의 상속관계

Q A씨는 어릴 때 어머니가 돌아가신 후 아버지가 재혼하여 새어머니와 함께 살았다. 새어머니는 아버지와 재혼 후 동생을 낳았다. A씨는 자신을 키워준 새어머니에게 친어머니 이상의 감정을 교류하며 살았기에, 아버지가 돌아가시면서 남긴 주택을 어머니가 돌아가시면 동생과 나눌 생각으로 어머니의 명의로 단독상속하는 데 동의했다. 그러나 어머니가 돌아가신 후 동생은 그 집을 나눌 의무가 없다며 A씨의 분할청구를 받아들이지 않았다.

A 우리 민법에서는 배우자, 혈족 및 인척을 친족으로 규정하고 있다. 이 중 혈족은 혈연관계로 형성되는 친족의 관계로 친자(親子) · 형제자매 등의 자연혈족과, 입양 등의 방법으로 혈연관계는 없지만 법률상 혈족으로 의제되는 법정혈족이 있다. 그리고 인척은 혼인을 통해 형성되는 친족의 관계로 민법 제769조에서 혈족의 배우자, 배우자의 혈족, 배우자의 혈족의 배우자를 그 인척의 범위로 규정하고 있다. 그러므로 A와 그 새어머니와의 관계는 A씨의 혈족인 아버지의 배우자로 인척관계가 형성된다. 민법 제1000조 제1항 제1호에서 규정한 상속순위를 보면 제1순위는 피상속인의 직계비속이라고 규정되어 있다. 그러므로 새어머니의 상속인은 새어머니의 친자인 A씨의 동생만이 되는 것이므로 어머니의 주택은 A씨의 동생이 단독상속할 수 있다.

안신재 | 성남시 예산법무과 · 법학 박사

지방세 Info

자동차세 납부의 달

2009년 12월은 자동차세 납부의 달	납세의무자	2009. 12. 1 현재 자동차 소유자
	납부기간	2009. 12. 16~2009. 12. 31
	납부장소	성남시 관내 시중은행, 새마을금고, 전국 농협 · 우체국
	편리한 납부방법	가상계좌납부 : 고지서(납세자보관용 좌측상단)에 적힌 가상계좌로 이체 인터넷납부 : 위택스(www.wetax.go.kr) 신용카드납부 : 삼성 · 신한 · 현대카드 홈페이지 신한 · 현대카드(삼성카드 제외), 각 구청 방문납부 전화납부 : 농협 1588-2100, 헬로페이 060-709-3030, ARS 031-729-3650
	문의처	수정구 729-5150~3 / 중원구 729-6150~4 / 분당구 729-7150~5

2010년 1월은 자동차세 연납하시는 달 (연세액을 1월에 신고납부 시 10% 공제 혜택을 드립니다)	신청대상자	2010. 1. 1 현재 자동차 소유자
	신고납부	2010. 1. 4~2010. 2. 1
	신청방법	인터넷(위택스 : www.wetax.go.kr), 전화, 각 구청 방문
	연납효과	연 세액의 10% 공제
	납부방법	정기분 납부방법과 동일
	문의처	수정구 729-5150~3 / 중원구 729-6150~4 / 분당구 729-7150~5

취업이 희망!

경기도기술학교 2010학년도 무료교육생 모집

모집내역(9개 과정 190명)

구분	과정	정원	모집인원	교육기간
1년	첨단기계	30명	20명	2010.3.3~2011.2.25
	전기에너지	30명	20명	
	전기제어	30명	20명	
	특수용접	40명	25명	
	컴퓨터시스템	30명	20명	
	정보통신시스템	30명	20명	
	자동차정비	40명	25명	
6개월	기계CAD	30명	20명	2010.3.3~2010.8.27
	자동차정비	30명	20명	

모집방법

- 원서접수 : 2009. 12. 1~2010. 2. 22
  ※ 면접 2010. 2. 24(수), 합격발표 2010. 2. 26(금)
- 접수방법 : 홈페이지(http://vo.gg.go.kr) 또는 방문 접수
- 응시자격 : 경기도 내 주민등록이 되어 있는 만 15~55세
  ※ 단체생활에 지장이 없는 사람
- 면접 시 제출서류 : 반명함판 사진 2매, 신분증 지참, 국가유공자 · 국민기초생활보장수급자는 해당 증빙서류 1통

교육생 특전

교육훈련비 무료(전액 도비), 원거리 교육생 기숙사 및 급식 무료 제공, 군 입영 연기 및 예비군 · 민방위교육 유예, 졸업생 취업 알선 및 사후 지도, 교육훈련수당(월 20만원) 지급, 등 · 하교 시 통학버스 운행, 여가생활에 필요한 각종 부대시설 제공, 국가기술자격 시험수수료 지원(1년 과정), 우수교육생 국외연수 기회 부여(1년 과정)

경기도기술학교 031-240-4721~4

제166회 정례회 개최

성남시의회(의장 김대진)는 지난 11월 20일부터 12월 21일까지 32일간 의사일정으로 제166회 정례회를 개최했다. 이번 정례회에서는 제1차 본회에 상정된 '성남시 사무위임조례 일부 개정조례안' 및 일반의안 등 33건의 부의안건을 심사 처리하였으며 11월 24일부터 11월 30일까지 7일간 각 상임위원회 소관사무에 대한 '2009 행정사무감사'를 실시하고, 이어서 '2010년도 세입·세출 예산안 심사' 및 '2009년도 제3회 추가경정예산'을 심사 처리했다. 또한 32일차인 12월 21일 제4차 본회를 열고 2009년도 행정사무감사 결과보고 및 채택의건 등을 처리하고 폐회하였다.

행정기획위원회 행정사무감사 실시

성남시의회 행정기획위원회(위원장 박문석)는 지난 11월 24일 제166회 정례회 회기 중 성남시 시설관리공단에 대한 '2009년도 행정사무감사'를 실시하는 등 위원회 소관사무에 대한 행정사무감사를 실시하여, 58건의 시정요구와 좀 더 개방적인 기자실 운영에 관한 사항 등 57건의 건의사항 및 9건에 대한 추가자료를 요구하고 마무리 지었다.

경제환경위원회 행정사무감사 실시

성남시의회 경제환경위원회(위원장 이영희)는 지난 11월 25일 제166회 정례회 회기 중 보건환경국에 대한 '2009년도 행정사무감사'를 실시하는 등 위원회 소관사무에 대한 행정사무감사를 실시하여 시정요구 20건, 건의 62건 및 28건의 추가자료를 요구하고 마무리 지었다.

문화복지위원회 행정사무감사 실시

성남시의회 문화복지위원회(위원장 이형만)는 지난 11월 27일 제166회 정례회 회기 중 3개구 보건소에 대한 '2009년도 행정사무감사'를 시작으로 위원회 소관부서에 대한 행정사무감사를 실시한 결과 시정 21건, 건의 82건 및 11건에 대한 추가자료를 요구하고 마무리 지었다.

도시건설위원회 현장방문 실시

성남시의회 도시건설위원회(위원장 장대훈)는 지난 11월 23일 제166회 정례회 회기 중 '2009년도 행정사무감사'를 앞두고 주요정책 및 현안사업과 관련 민원현장 등을 방문하였다. 이날 두 번째 방문지인 중3구역 재개발 1단계 현장을 방문, 재개발 관계자로부터 공사추진상황을 보고받고, 소음진동으로 인근지역 주민들의 생활권이 침해되어서는 안 된다고 강조하면서 안전관리에 만전을 기해줄 것을 당부했다.

우리 동네 공부방은 "가깝고, 무료라서 더 좋아요"

도서 대출, 영어 공부도 할 수 있는 멀티 공간 공부방

따뜻한 아랫목에 자꾸만 눕고 싶어져 공부하려고 다잡은 마음이 와르르 무너지려 한다면, 집에 이것저것 눈길을 끄는 것이 많아 책에 집중할 수 없다면, 사설 독서실 비용이 부담된다면 잠깐 고개를 돌려보자. 가까운 곳에 지역주민을 위해 무료로 운영되는 공부방이 있다.

구미동 무지개마을 신한·건영 아파트 관리사무실 2층에 있는 청소년 공부방을 찾아가 보았다. 총 51개의 좌석이 있으며 독서실 형태로 운영되고 있는 공부방에는 남학생방과 여학생방이 있고 약간의 도서가 비치돼 있었다. 마침 시험공부를 하기 위해 공부방에 찾아 온 구미중 2학년 김대엽, 강순모 군을 만나보았다. 이들은 "공부방이 집에서 가까이 있고 공부하는 분위기도 좋아 자주 이용한다"고 했다. 공부방 관리실장은 "지역 주민들도 공부방이 많은 도움이 된다며 호의적인 반응을 보인다"고 말했다. 조용히 공부방 문을 열고 들어가니 몇몇 학생들이 자리 잡고 있었는데 숨소리도 들리지 않았다. 개별 책상마다 조명등이 있고 공부방 내의 온도도 적당했다.

학생들에게 좋은 교육 공간으로 활용

우리시에 있는 공부방은 시의 재정 지원이나 일부 경기도에서 재정 지원을 받아 운영되고 있다. 1989년부터 설립되기 시작한 공부방은 수정구에 6개, 중원구에 2개, 분당구에 3개로 모두 11개가 운영되고 있다. 공부방은 주로 독서실 형태로 운영되고 있으며 대부분 약간의 도서도 비치돼 있어 도서 대출도 함께하고 있다. 분당구 상록마을에 있는 공부방은 3천 권의 도서가 비치돼 있기도 하다.

다양한 프로그램을 운영하고 있는 공부방도 있다. 중원구 은행2동에 있는 공부방은 청소년을 위한 프로그램을 운영하고 있다. 작년 겨울에 학생을 모집해 현재 중학교 1학년을 대상으로 월요일과 수요일에는 수학을, 화요일과 금요일에는 영어 수업을 한다. 또한, 인근 탱고부대 군인들 중 3~4명의 자원봉사자가 매주 월요일에 찾아와 원어민 영어수업을 하고 있다. 수요일에도 자원봉사 선생님이 오는데 고1 수학을 담당한다. 은행2동 공부방은 2층에 작은 도서관도 함께 있다.

지역 내 공부방은 '청소년 공부방'이라고 이름 붙여져 있으나 청소년만 이용할 수 있는 것은 아니다. 지역 주민 누구나 이용할 수 있다. 평일에는 대부분 오후에 문을 열고 휴무일과 운영시간이 공부방마다 다르니 공부방에 가기 전에 미리 운영시간을 확인하고 가는 것이 좋다. 박인경 기자 ikpark9420@hanmail.net

청소년 공부방 현황

구	주소	좌석수	휴무일	개관일	연락처
수정구	신흥1동 5055	64	월	1989.5.13	757-2785
	신흥3동 3907	56	목	1990.8.14	746-9395
	태평3동 4759	70	월	1990.8.30	757-6522
	수진1동 1279-1	86	수	1989.10.1	751-4573
	수진2동 3896	40	화	1990.8.30	757-6523
	고등동 396-9	52	금	2001.3.1	723-8058
중원구	은행2동 959-1	56	일	1989.4.12	731-7062
	상대원1동 279-1	96	화	1997.3.1	734-1207
분당구	구미동하얀마을	59	월	1997.4.24	717-1050
	정자동상록마을	36	추석·설연휴	1997.10.4	713-3957
	구미동무지개마을	51	수	1998.4.8	713-3830

클릭! 겨울방학 나들이

겨울방학, 집 밖으로 나가도 마땅히 갈 곳이 없다면 이곳은 어떨까? 청소년들을 위해 마련한 공간에서 작지만 뿌듯한 행복을 만날 수 있을 것이다.

도서관에서 누리는 겨울특강

관내 공공도서관은 방학을 맞아 유아와 초등학생, 청소년, 학부모를 위한 겨울방학특강과 겨울독서교실을 마련하고 대부분 접수를 완료했다.

그 중 12월 29일부터 모집하는 중원도서관 문화교실 겨울특강을 살펴본다. 겨울특강은 오는 2010년 1월 9~30일 3주간 무료(교재비, 재료비는 본인부담)로 운영되며, 수강생을 12월 29일부터 선착순 인터넷(http://jw.snlib.net) 접수한다. 강좌는 ▲ 초등학생 대상 영어 정보책의 힘, 위인탐구 역사논술, 나만의 독서노트(북아트), 마음이 자라는 미술 놀이터를 비롯해 ▲ 6~7세 유아와 부모를 위한 우리 가족 소망연 만들기 ▲ 성인 대상 '아이를 위한 사랑의 대화기술'이 진행된다. 중원도서관 정보봉사파트 752-3916

문화 휴식의 공간 청소년문화의집

지난 12월 10일 개관한 청소년 전용 수련시설 '은행동청소년문화의집'에 가면, 문화강좌·역사체험 등 다양한 교육·문화활동과 청소년활동, 방과후 교실, 상담 등을 무료로 접할 수 있다.

지하 1층 지상 5층 규모에 댄스연습실, 청소년유스카페존(노래연습실, 보컬연습실, DVD실, 인터넷부스, 게임존, 북카페), 청소년 방과후 교실, 작은도서실, 상담실, 강의실, 다목적문화홀 등을 갖추고 청소년들에게 다양한 문화 휴식과 복지 공간을 제공한다.

은행동청소년문화의집 731-3053

지역청소년센터에서 기초학습 다지기

성남시지역청소년센터는 과목별 기초학습, 보충심화학습 프로그램을 통해 학교학습에 곤란을 겪고 있거나 자기 주도적 학습을 원하는 청소년에게 무료로 수업을 진행한다. 대상은 6학년(예비 중1), 중1~2학년이며 학습과목은 영어·수학으로 수시 모집한다.

또한 자신의 숨겨진 끼를 발견하고 건전한 취미생활을 원하는 청소년들을 대상으로 동아리 회원을 모집한다. 힙합동아리, 애니메이션동아리, 영화동아리, 핸드메이드동아리가 활동 중이다. 열정이 있는 성남시 거주 청소년이면 누구나 응모할 수 있다. 전화나 이메일(snyouth@hanmail.net)로 신청하면 된다. 성남시지역청소년센터 731-9808

2010 경인년(庚寅年) 새해에 바란다! 성남시민 9인의 희망 메시지

한 해가 가고 또 다른 한 해가 온다.
올해 소망이 경기회복이었다면
내년은 첫째도 일자리
둘째도 일자리라고 한다.
경기불황으로 직장을 잃은 사람이
늘어나는 등 어려운 시기지만
호랑이의 기상으로
활기차게 내달릴 때다.
새해엔 어떤 꿈이 있는지
성남시민 9인의
신년 메시지를 들어본다.

고정자 기자 kho6488@hanmail.net
구현주 기자 sunlin-p@hanmail.net
박인자 기자 ninga0805@hanmail.net

나윤주
(27 · 이매동 · SBS 입사)

늦더라도 신중하고 진실하게

올해 학창시절에 배웠던 여러 지식과 짧은 내공으로 사회에 첫발을 내딛었습니다. 아쉬움도 많았지만 뿌듯한 한 해였습니다. 호랑이는 작은 토끼 한 마리를 잡을 때도 납작하게 엎드려 신중에 신중을 기한다고 합니다. 2010년 '호랑이의 해'에는 우선 영어 외에 다른 언어를 더 배워서 업무에 필요한 자질을 쌓고, 저를 더 낮추고 깊이 생각해 행동에 옮기는 신중한 삶을 살고 싶습니다. 그리고 소중한 사람들과 했던 약속, '진실하기'를 꼭 지키고 싶습니다.

정영재
(50 · 수내동 · 인토본해동한의원 원장)

무병장수 시대 열어가는 한 해 되었으면

많은 사람들이 의료에 대한 부정확한 지식이나 정보로 적절한 치료시기를 놓치거나, 막연한 불신으로 원하는 치료를 받지 못하는 일들이 있습니다. 새해에는 의사와 환자간의 신뢰가 회복되고 국민건강이 증진되어 유병장수의 시대에서 무병장수 시대를 열어가는 한 해가 되었으면 좋겠습니다.

김영수
(51 · 상대원동 · 태원고 교사)

사랑과 봉사로 진정한 스승을 꿈꾸다

교육자가 지녀야 할 가장 바람직한 자세는 아이들 수준으로 눈높이를 같이해 인내하고 좀 더 희생하는 것입니다. 그래서 아이들이 교육자에게 마음을 열게 하는 것이 참교육자로 거듭나는 길이라고 합니다. 지식을 가르치고 전달하는 선생은 만나기 쉽지만 지혜를 일깨워 사람을 만들어 주는 스승은 참으로 만나기 어렵습니다. 세상이 달라지고 시대가 변해도 사랑과 봉사는 교육자의 생명이자 희망입니다. '진정한 스승'이 되기 위해 새해에도 열심히 우리 아이들을 사랑할 것입니다.

누구엔 미띠엔
(20 · 태평동 · 주부)

한국말 빨리 배워 친구 많이 사귀었으면

올해 8월에 베트남에서 시집왔습니다. 베트남에 계시는 부모님께서 건강하시고 한국에서 남편과 시댁 식구들 모두 행복하게 잘 살았으면 좋겠습니다. 지금은 다문화센터에 나가서 한국말도 배우고 도움을 많이 받고 있습니다. 한국말을 빨리 배워 새해에는 한국 친구들도 많이 사귀고, 다문화센터에 있는 여러 친구들도 직장을 다닐 수 있었으면 좋겠습니다.

이 성
(49 · 복정동 · (주)한음사 경영)

세계가 나의 무대다!

15년째 (주)한음사를 경영해왔는데, 한음사는 '별밤지기'라는 브랜드로 온돌형 노래방 특허권을 가지고 있습니다. 서구적인 놀이문화에 한국적 전통생활문화를 접목해서 해외에 특화상품으로 내다 팔려고 했던 것으로, 지금은 해외 진출을 준비하고 있습니다. 새해엔 호랑이처럼 멀리, 높이, 힘차게 뛰어오르는 기백으로 세계를 무대로 뛰는 기업가가 되기를 희망합니다. 비전성남 독자 여러분도 새해엔 더욱 발전하는 한 해가 되길 바랍니다.

장미라
(48 · 상대원1동 · 상대원라디오방송국장)

상대원방송국과 재래시장이 번창하길

올해는 상대원 시장 '신나는 상대원방송국, 원다방'의 국장 업무와 라디오 진행을 맡으면서 바쁘게 보냈습니다. 새해에도 불황을 몸소 느끼는 상인들과 시장을 찾는 손님들에게 힘이 될 수 있는 좋은 방송, 유익한 방송은 무엇일까를 생각해봅니다. 재래시장을 찾는 손님들과 상인들과 함께할 행사도 새해에는 좀 더 새로운 모습의 문화로 자리매김하기를 기대합니다. 더불어 재래시장 살리기 운동의 하나로 문화재단에서 만든 상대원라디오방송국과 재래시장이 많은 사랑을 받아 더욱 번성했으면 하는 바람을 가져봅니다.

허지향
(52 · 야탑동 · 칠보작가)

열정 가득한 작품세계에 도전

칠보공예는 차갑고 단조로운 금속에 문양의 입체적인 표현과 색깔 조화 감각이 요구되는 작업으로 많은 고민과 인내심이 필요합니다. 그러나 이런 까다로운 진통을 겪으면서 작업을 하다 보면 희열과 뿌듯함을 느낍니다. 새해에는 한국과 일본 칠보작가협회의 전시회를 계획하고 있는데, 특히 한국칠보작가협회 정기전에서는 나만의 방식인 '점묘법'(점으로 물체를 표현하는 기법)을 사용, 칠보의 맑고 영롱한 색깔로 전통 장롱에 강한 생명력을 불어넣는 대작에 도전하고 싶습니다. 800도의 가마 안에 뜨거운 열기가 가득한 것처럼 제 작품 세계도 정열적으로 타오르는 한 해가 되었으면 합니다.

정두환
(22 · 은행동 · 소망재활원)

나를 위한 무한도전의 해!

지체장애2급인 제가 소망재활원에서 계약직 직원으로 자원봉사자 관련 업무를 맡은 지 1년 3개월이 됐습니다. 이곳에서 봉사자 교육 및 배치, 확인증 발급 등의 일을 하였습니다. 처음 확인증을 발급할 때 시간계산을 잘하지 못해 몇 번을 발급하고, 또 타수가 느려 발급이 지연되는 경우도 많았지만 지금은 자신감을 갖고 일합니다. 새해엔 지금의 자원봉사 담당으로 안주하지 않고 새로운 세상을 향해 도전할 계획입니다. 언젠가는 씩씩한 '나'로 당당하게 설 수 있기를 희망하면서.

조유신
(36 · 서현동 · 뮤지컬 배우)

국내 창작뮤지컬의 매력에 빠져보세요

외국에서 들어오는 라이센스 뮤지컬보다 국내 창작뮤지컬이 더 발전하고 활성화되는 새해가 되길 바랍니다. 신종플루와 침체된 경기 때문에 뮤지컬 관객이 예년에 비해 많이 줄었습니다. 문화와 사람은 뗄 수 없는 상관관계가 있는 만큼, 적절한 수준에서 문화를 향유할 수 있기를 바랍니다. 국내 창작뮤지컬에 더욱 관심을 가져주시고 즐겨주시면 감사하겠습니다.

엔돌핀 UP! 동아리 탐방

♬ 집배원 일은 천직… 음악은 즐기고 사랑은 나누고 ♬

성남우체국 '상수밴드'

성남우체국(국장 정동호) 집배원으로 구성된 '상수밴드'는 음악을 통해 사람냄새와 공동체의 소중함을 실천하고 있어 어려운 이웃에게 언제나 반가운 집배원들이다.

상수밴드는 지난 2000년 이상수·박성봉·조대기·양윤진·김정수·김현국·김중년 7명의 창단멤버로 결성되었으며, 밴드 이름은 리더인 이상수 집배원의 이름에서 따왔다.

이상수(34·리드기타) 씨는 "우체국 내 집배팀별 노래경연대회에서 기타와 키보드를 이용한 연주가 직원들에게 많은 호응을 얻은 것이 밴드를 결성하게 된 동기"라며 "취미모임으로 시작했는데, 좋은 사람들이 하나둘 모이다 보니 언젠가부터 지역의 어려운 이웃을 돌아보고 있더라고요" 하며 웃는다.

이상수, 안천용, 정병석, 조대기, 유연흥, 윤진희 (시계방향)

좋아하는 음악으로 행복을 꿈꾸는 사람들

상수밴드 구성원들은 벌써 3년째 바쁜 일상 속에서도 한 달에 한 번은 배달구역에 있는 장애인 생활시설 '우리공동체'를 찾아 같이 영화도 보고 쇼핑몰도 구경하는 등 놀아주기 봉사활동을 해오고 있다. 지난해에는 이들을 위한 '장애인 친구들과 함께하는 사랑과 꿈의 라이브 공연'을 펼쳐 바깥활동이 어려운 장애인들을 초청하여 서로 친구가 되는 기회를 제공하기도 했다.

밴드활동을 하면서 가장 기억에 남는 일이 공연 중에 여자 친구에게 프러포즈를 해서 결혼에 골인한 것이라는 이상수 씨. 친구를 따라 잠깐 건반연주를 도와주러 왔다가 상수밴드의 구성원도 되고 집배원도 됐다는 유연흥(29·베이스) 씨. 한 번만 쳐보라며 쥐어준 스틱을 거절 못하고 잡았는데 이제는 기타까지 치며 8년째 상수밴드 주멤버로 활동하고 있는 안천용(31·세컨기타) 씨. 그리고 키보드의 신다혜(25) 씨는 지난 11월 다른 회사로 이직했지만 여전히 상수밴드 연습에 함께하고 있다. 음악이 좋아서이기도 하지만, 사람들이 더 좋아서란다.

이렇듯 좋은 사람 16명이 구성원인 상수밴드의 레퍼토리는 거위의 꿈(인순이), 사노라면(노브레인), 담뱃가게 아가씨(윤도현밴드), 밤이면 밤마다(김경호 버전) 등 20여 곡이다.

상수밴드는 음악에 대한 열정과 팀워크의 깊이를 더해가면서, 창단 첫해 성남우체국 대회의실에서 가진 콘서트를 시작으로 매년 다양한 무대 연주회를 갖고 있다. 연주 실력도 눈에 띄게 탄탄해져 2006년에는 한국노총 근로자 가요제에서 대상을 수상했고, 작년에는 '성남시민과 함께하는 콘서트'를 개최, 기량을 맘껏 뽐내기도 했다.

연말연시, 누구보다 바쁘게 한 해를 보내고 맞는 상수밴드 구성원들에게 소망이 무엇이냐고 물었다. "전국투어를 초청받아서 해보고 싶어요." "잠실종합운동장에서 콘서트?! 하하하~" 상수밴드 구성원들은 집배원 일을 천직으로 여기면서, 음악을 즐기고 이웃을 사랑하며 사는 유쾌하고 멋진 젊은이들이다.

정경숙 기자 chung0901@hanmail.net

'올해의 과학교사' 풍생중학교 김경원 부장교사

학교 공동영재학급 운영으로 과학교육 중요성 알려

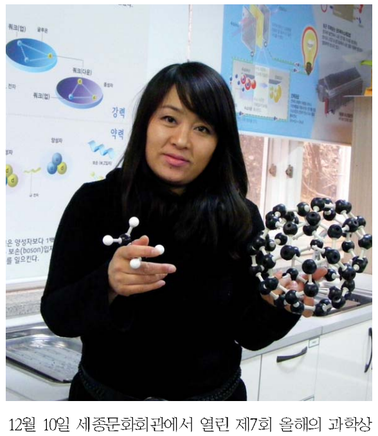

12월 10일 세종문화회관에서 열린 제7회 올해의 과학상 시상식에서 우리시 소재 풍생중학교 김경원 부장교사(사진)가 '올해의 과학교사상'수상의 영예를 안았다. 교육과학기술부가 주최하고 한국과학창의재단이 주관하는 이 상은 학생들에게 다양한 교육의 기회를 제공해 주고 심화학습 등을 성실히 수행한 교사에게 주어지는 상이다.

"처음엔 '미래 과학자가 되고 싶거나 과학 분야에 관심 있는 우수학생들의 기초적 역량을 키워주는 역할을 교사인 내가 해보자'는 생각으로 심화학습 정도로 시작했어요. 우수한 학생들이라 흡수력도 빨라 이를 뒷받침하는 것이 힘은 들지만 보람도 느끼고 있어요. 학교도 사회에 봉사하는 기능이 있어야 한다는 생각에 지역으로 확대해 보자는 생각을 하게 됐습니다"

그 결과 김 교사는 개인적으로 지도해오던 수업을 도교육청 승인과 시교육청 지원을 받아 수정·중원구의 다른 학교 학생들과 함께하는 '지역공동영재교육'으로 발전시켜 체계적으로 지도할 수 있게 됐다. 하지만 연간 157시간의 '지역공동영재교육'은 사회적 교육이념이 정립돼 있어야 가능한 일로 교장선생님과 재단에서 적극 밀어주지 않았다면 불가능했다고 한다. 현재 10여개 학교가 공동 참여하고 있다.

학생들의 꿈을 키워주는 교육을 바란다

김 교사는 영재교육뿐만 아니라 교내 과학동아리 'C's ROBO(로봇동아리)'도 이끌고 있는데, 경기도학생과학동아리발표대회에 나가 2008년 은상에 이어 올해에는 동상을 차지했다. 또한 교육관계자 모임이나 각종 행사에 적극적으로 참여하거나 운영위원으로 활동하면서 직접 경험한 우수사례를 소개하고 홍보하며, 학교나 개인의 발전에 머물지 않고 공유할 수 있는 기회를 만들기 위해 노력한다. 이런 노력들이 밑거름이 돼 풍생중학교는 2007년에 우수학교로 지정이 되는 영광을 안았으며, 타 학교의 벤치마킹 대상이 되기도 했다.

교육현장에서의 어려운 점을 묻자, 김 교사는 과학교육의 중요성을 알아주었으면 좋겠다는 바람으로 대신한다. "중학교 때는 너무 집중적인 주입식 교육은 지양해 주었으면 좋겠어요. 자신이 무엇에 소질이 있고, 좋아하며, 행복한지를 느껴야 하잖아요? 이 시기에 넓고 깊게 접해볼 수 있는 기회를 많이 가져서 학생들이 관심영역 분야에서 꿈꾸는 방향을 잡을 수 있다면 진로 걱정은 하지 않아도 되거든요." 이어 "무엇보다 암기를 잘해서 점수 1점을 올려야만 공부 잘한다고 인정하는 현실이 안타깝다"고 덧붙였다. 이번에 받게 되는 상금은 과학발전에 도움이 되는 데 쓰일 예정이다.

박경희 기자 kh2234@hanmail.net

2010년 경인년(庚寅年)은 호랑이띠 해이다. 호랑이가 "어흥!" 하고 나타나서는 "떡 하나 주면 안 잡아먹지" 하는 이야기는 세 살 어린이도 아는 이야기다. 성남의 역사 속에는 호랑이와 얽힌 이야기가 몇 가지 전해온다.

호랑이 다섯 마리를 잡은 이효백의 기백

조선 중기의 문신 송언신(宋言愼·1542~1612)은 상대원에 묘가 있었는데, 그는 명종 때 불교를 배척하고 승려 '보우'를 죽이라고 건의했다. 그는 30년간 선조 임금의 특별한 사랑을 받았고, 바른 말을 하기로 유명했다. 선조 임금은 그의 늠름한 건의에 답(答)을 내리면서 '만대의 정론(正論)'이라고 했으며, 심지어 '용맹한 호랑이가 산 속에 있는 것과 같다'고 비유했다. 이처럼 사람의 인품을 논하는 데 종종 호랑이를 비유한다.

그러나 호랑이는 사람을 많이 해치기도 했다. 분당 석운동에는 성남시 향토유적 제8호인 이효백(李孝伯)의 묘가 있는데, 호랑이가 청량동에서 사람을 해쳤으므로 이효백이 군사를 거느리고 양주·광주 등지에서 잡았다.

또 선조 4년(1571)에도 광주에서 호랑이 다섯 마리를 잡았고, 정조 임금 때는 진부(津夫), 유대금(柳大金), 남명계(南命戒) 등이 물에 빠져 죽거나 불에 타 죽거나, 호랑이에 물려 죽었으므로 여러 가지 혜택을 내려 주기도 했다.

기우제, 전통 민속에 영물 호랑이 등장

성현(成俔의 《용재총화》에는 기우제를 지낼 때 호랑이 머리를 물속에 넣어제사를 지낸다고 했는데, 전통 민속에는 호랑이가 자주 등장한다. 새해가 되면 이른 새벽에 닭 그림과 호랑이 그림 따위의 여러 가지 그림을 대문간과 창문에 붙여 나쁜 기운을 막았다. 중국에서는 물고기가 재물을 상징하므로 연하장이나 장식용 벽걸이에 많이 등장하고, 일본에서는 대부분의 가정에 복을 부르는 고양이 장식품을 하나 정도 가지고 있다.

잘 발달되고 균형 잡힌 신체 구조, 느리게 움직이다가도 목표물을 향할 때의 빠른 몸놀림, 빼어난 지혜와 늠름한 기품의 호랑이는 산군자(山君子), 산령(山靈), 산신령(山神靈), 산중영웅으로 불리는 '백수의 왕'이다. 호랑이는 재앙을 몰고 오는 포악한 맹수로 이해되기도 하지만 사악한 잡귀를 물리치는 영물로 인식되기도 한다.

또한 은혜를 갚을 줄 아는 예의바른 동물로 대접받기도 하고, 골탕을 먹일 수 있는 어리석은 동물로 전락되기도 했다. 우리 조상은 이런 호랑이를 좋으면서도 싫어하고, 무서우면서도 우러러보았다.

호랑이는 神의 뜻을 전하는 까치의 심부름꾼

한명회와 호랑이에 얽힌 설화는 옛 조상들이 인물을 평가할 때 어떤 사고를 했는지 보여준다. 글방이 멀어 밤이 깊어서야 집에 돌아오는 한명회 앞에 큰 호랑이가 나타나 한명회를 등에 태워주었다. 그런데 어느 날 호랑이가 보이지 않아 찾아보니 호랑이는 함정에 빠져있었다. 이에 한명회가 호랑이를 잡은 주인에게 돈을 주고 구해주니 호랑이는 한명회의 품에 안겨 눈물을 지었다고 한다.

역사 속 인물과 관련한 설화뿐 아니라 산신도에서도 호랑이는 다양하게 나타난다. 부드러운 미소를 머금은 백발노인이 쓰다듬고 있는 호랑이는 산신령의 사자로 상징되거나 산신, 산군으로 불려 신성시됐다. 또 〈까치와 호랑이〉 그림이 있는데, 까치는 나라의 새이면서 길조다. 이 그림들 속에 호랑이는 대개 까치에게 골탕을 먹고 바보스런 표정을 짓거나, 까치가 전해준 신의 뜻을 전하는 심부름꾼으로 등장하기도 하고 보은을 상징하기도 한다.

자료제공 | 성남문화원 부설 향토문화연구소
정리 | 윤종준 상임연구위원

* 이번호로 성남 역사 이야기 연재를 끝냅니다. 그동안 애독해주신 독자 여러분께 감사드립니다.

현장 스케치

5678 서울도시철도공사

8호선 복정역사

복정역사 인터넷 카페 '복정역 소곤소곤 이야기'

지하철이 주는 편리함이 얼마나 큰지 사람들은 잘 알고 있다. 그러나 지하철 역사에서 일어나는 일들이나 직원들의 하루는 어떤지 알고 있는 사람은 별로 없다. 각 지하철 역사들은 카페를 개설해 활동 중인데 그중 카페에 대한 애정이 남다른 8호선 복정역사(역장 정운암·사진)를 방문했다.

2009년 고객만족도 조사결과 서울도시철도공사(사장 음성직)에서 운영하는 8호선이 100점 만점에 86.2점으로 가장 높게 나타났다는 자부심을 안고 복정역사에는 직원 10명, 사회복무요원 10명이 근무하고 있다.

지난 10월 21일 새로 부임한 정운암 역장은 "역장이 따로 없어요. 직원 모두가 한마음으로 근무하고 있으니까요. 저희 사훈이 '고객만족'인 것처럼 고객을 위하는 일이라면 우리 직원들은 언제든 발 벗고 나설 준비가 돼 있습니다"라며 다짐을 해보인다.

정 역장이 직접 운영하는 네이버 카페 '복정역 소곤소곤 이야기'는 하루 700여 명의 방문자를 자랑할 만큼 인기 있으며, 카페 제목처럼 다양한 내용, 특히 〈비전성남〉의 내용 중 일부를 실어 많은 시민들의 호응을 얻고 있다.

첫째도, 둘째도 고객만족과 안전

매일 아침 7시 30분부터 8시 40분까지 직원 전체가 승강장 강화에 나서고 있다고 밝히는 정 역장은 안전사고 예방활동을 위해 사무실 내의 모니터를 직원들이 교대로 살피고 있다고 했다. 또한 취약개소 순회 및 각종 민원 예방, 친절하고 공손한 고객 안내 및 응대, 자동매표 관련 안내근무(게이트·판매기) 등을 잠시라도 게을리해서는 안 된다고 한다.

특히 최근에 대두되고 있는 선로자살 및 취객 선로추락의 위험을 막기 위해 스크린도어를 설치해 12월 19일 개통식을 갖고 시민안전에 최선을 다하고 있다.

한편 일일 종이승차권 대신 카드가 사용되며, 500원 가산해서 구매하면 내릴 때 환급금 기계에서 500원을 되돌려 받을 수 있다. 복정역은 분당선과 지하철 8호선이 만나는 환승역으로 하루 9만6천여 명이 이용하고 있다.

복정역사 02-6311-8201
카페주소 http://cafe.naver.com/bj8200

이길순 기자 eks323@hanmail.net

생생 재테크 11

2009년 변경되는 연말정산

연말정산 흐름도

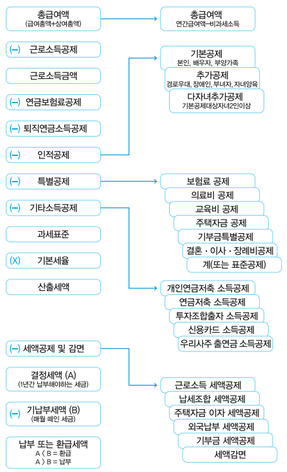

근로소득공제

500만원 이하 : 총급여액의 80%

500만원 초과~1,500만원 이하 : 500만+초과분 50%

1,500만원 초과~3,000만원 이하 : 1,000만+1,500만 초과분+15%

3,000만원 초과~4,500만원 이하 : 1,225만+3,000만 초과분+10%

4,500만원 초과~ : 1,375만+4,500만 초과분+5%

연말정산이란 급여소득자가 매월 발생한 소득에 대해 회사에서 일정 부분을 원천징수하고 연말에 연간소득으로 합산해, 기납부 세액과 결정 세액을 비교해 세금을 많이 냈으면 환급해주고 세금을 덜 냈으면 부족분을 내야 하는 것이다. 근로소득자는 사업소득자에 비해 소득이 모두 노출된다는 점에서 사업소득자와는 달리 특별공제해 상대적으로 세금 부담이 많은 부분을 위의 연말정산 흐름도처럼 공제해 주고 있다. 2009년에는 여러 가지 변경 사항들이 있어 알아본다.

근로소득공제

총급여액 500만원 이하구간의 근로소득공제는 전액에서 80%로 축소되고, 해외 건설근로자의 국외근로소득 비과세 한도가 월 100만원에서 월 150만원으로 확대된다.

인적공제

인적공제 변경 사항은 기본공제금액이 1인당 100만원에서 150만원으로 확대되고, 기본공제대상자에 만 18세 미만인 위탁아동도 포함되며, 부양가족의 연령요건이 남녀 모두 60세 이상으로 통일된다. 특히 경로 우대자 연령요건은 65세 이상에서 70세 이상으로 변경되며, 경로 우대자 추가공제금액은 150만원에서 100만원으로 축소된다.

소득세율변경

과세표준 구간	기본세율		비고
	'08년	'09년	
12백만원 이하	8%	6%	2%p
46백만원 이하	17%	16%	1%p
88백만원 이하	26%	25%	1%p
88백만원 초과	35%	35%	변동 없음

특별공제

부양가족의 의료비 공제한도가 500만원에서 700만원으로 확대되며, 본인, 65세 이상자, 장애인을 위해 지출한 의료비는 공제한도가 없다. 미용 및 성형 수술비, 건강증진 위한 의약품 구입비는 금년 말까지 의료비 공제가 가능하다. 교육비 공제에 중학생 및 고등학생 교복 구입비가 1인당 50만원 추가되고, 취학 전 아동과 초등학생, 중학생 및 고등학생 교육비 한도는 200만원에서 300만원으로, 대학생 교육비는 700만원에서 900만원으로 확대된다.

상환기간 30년 이상 장기주택저당차입금 이자상환액 공제한도는 1,500만원으로 확대되며 상환기간 15년 이상인 경우 공제한도는 1,000만원이다.

기타사항

외국인근로자 특례단일세율은 17%에서 15%로 인하되며, 고용유지중소기업에 근무하는 상시근로자에 대해 임금 삭감액의 50%가 소득공제(한도 1,000만원)된다.

연말정산은 흔히 '13개월의 보너스'라고 한다. 세테크도 잘만 활용하면 기분 좋은 한 해를 시작할 수있을 것이다.

포도재무설계 재무상담사 남기일 moneyplan@podofp.com

책 읽는 성남

시 청사 내 아늑한 공간

내 집처럼 편안한 '열린 도서관'

지난 11월 중원구 여수동 200번지로 자리를 옮겨 새 보금자리를 꾸민 성남시 청사. 신청사에 들어서면 왼편에 2층으로 올라가는 계단이 하나 보인다. 마치 하늘을 향해 올라가는 듯한 느낌이 드는 계단을 오르면, 바로 앞에 청사를 방문하는 시민들을 위한 쉼터 '열린 도서관'이 있다.

소박하면서도 포근한 분위기가 물씬 풍기는 열린 도서관은 1만여 권의 도서를 소장하고 있다. 이 중 어린이 전문도서는 2천여 권이 마련돼 있어, 청사를 이용하는 시민들뿐만 아니라 아이들을 동반하는 민원인들이 아주 편안하게 머물 수 있는 공간이다. 정보 탐색용 컴퓨터도 3대나 보유하고 있어 간단히 급한 업무도 볼 수 있다.

"열린 도서관을 방문한 민원인들이 마치 집 거실에 앉아 있는 착각이 들 수 있게끔 편안한 공간으로 꾸며 보았어요. 청사를 방문하는 민원인들에게 짧은 시간이라도 편안하게 쉬었다 가실 수 있는 휴식 공간이 되었으면 합니다." 열린 도서관을 운영하는 사서 박수현(총무과 기록물관리팀 · 사진) 씨의 바람이다.

아직은 하루 이용객이 많지 않지만 조만간 시민들이 많이 이용할 것으로 기대하고 있다. 오전 9시부터 오후 6시까지 운영하며 도서 대출은 되지 않는다.

박혜정 기자 miss215@hanmail.net

추천 도서

흐르는 강물처럼

파울로 코엘로 지음

박경희 옮김

문학동네출판사

≪연금술사≫로 더욱 유명한 작가의 작품으로 자신의 삶과 주변 지인들의 이야기를 통해 우리 삶의 단면을 비추어 주며, 스스로 자신의 삶에 대한 통찰력을 갖게 하는 책이다.

- 박수현

▸▸ 소비자 info ◂◂

캔 식품, 환경호르몬 비스페놀A 주의

최근 미국 소비자연합의 '컨슈머리포트'는 미국의 식품회사가 생산하는 수프, 야채, 참치 등의 캔 식품 25개를 대상으로 환경호르몬인 비스페놀A 검출 실험을 실시했다. 그 결과 19개 브랜드 25개 식품 대부분에서 비스페놀A가 어느 정도 검출되었다.

미국 컨슈머리포트의 식품안전 과학자들은 하루 비스페놀A 노출량을 체중 1kg당 0.0024㎍(마이크로그램, 100만분의 1g)으로 제한할 것을 권고하고 있다. 우리나라의 비스페놀A 검출규격기준은 0.6ppm 이하이다. 비스페놀A는 광범위하게 사용되는 화학물질 중 하나로 1940년대 플라스틱 구성 성분으로 사용되기 시작해 1960년대부터는 유통기한을 연장하기 위해 거의 모든 캔 내부에 사용하고 있다. 비스페놀A에 노출되면 생식기 관련 이상, 유방암 및 전립선암, 당뇨, 심장질환 등의 위험이 높아진다는 연구결과도 있다. 소비자시민모임 조사 결과 이번 실험대상 캔 제품 중 일부제품이 국내 유명 백화점과 대형 할인매장에서 판매되고 있는 것으로 확인되었다.

미국 컨슈머리포트는 비스페놀A에 노출되는 것을 줄이기 위한 방법으로 신선한 식품을 선택할 것, 캔 식품, 음료, 주스나 조제분유 대신 다른 대체방법을 고려할 것, 전자레인지에 음식을 데울 때는 유리용기를 사용할 것 등을 제안했다.

김경의 | 성남소비자시민모임 대표

건강 칼럼

턱관절이 아파요! 턱관절 장애

분당제생병원 치과센터
이기철 박사

적절한 치료와 관리 필요

종합병원 치과에는 치과의 여러 과 전공자들에게 개인치과 등에서 치료가 의뢰되는 경우가 많다. 가끔은 다른 대학병원에서도 일부 진료를 위해 의뢰하기도 하는데 대표적인 것이 턱관절 장애다.

몇 주 전 필자에게 의뢰된 20대 남자 환자는 오른쪽 얼굴의 심한 통증과 두통, 목과 어깨 통증으로 수개월간 여러 병원을 전전했으나, 다행히 치료 시작 2주 만에 거의 모든 증상이 없어졌다.

사랑니 발치나 매복치 발치, 임플란트 치료, 턱 교정수술 등 수술을 해야 하는 경우나 어려운 신경치료, 보철치료, 교정 등의 다양한 경우가 의뢰되지만, 이런 일반적인 경우는 쉽게 설명되고 치료가 진행된다.

턱관절 장애는 귓구멍 앞쪽의 통증, 소리가 난다거나 입이 잘 안 벌어지는 등의 증상이 있는 질환이다. 하지만 위의 남자 환자처럼 턱관절 부위의 증상 없이 비특이적인 증상들을 호소하기도 한다. 턱관절 장애를 진료하는 치과의사도 적은 편이고 일반적인 치과 치료에 비해 치료개념이 다른 편이라 이해하기 힘든 병이지만 턱관절 장애는 적절한 치료와 관리로 잘 치료되는 질환이다.

가벼운 운동으로 80%~90% 완쾌

학문적으로 턱관절 장애의 원인은 외상과 나쁜 습관, 심리적 요인, 부정교합, 유전적 원인, 인지요인 등으로 이들이 복합적으로 작용해 턱관절 관련 장애를 유발하고 지속시키며 또한 악화시키는 역할을 한다. 하지만 원인을 간단명료하게 표현하면 다음과 같다.

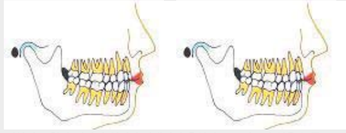

정상적 교합과 턱관절 위치 / 아래턱이 후상방으로 귓구멍 앞을 누름

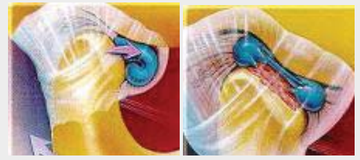

입을 벌릴 때 관절의 머리가 디스크를 밀며 누르게 된다.

즉, 여러 가지 원인으로 턱관절에 힘이 점점 가해져서 생기는 것으로 이해할 수 있다. 주로 씹을 때 많이 눌리게 되므로 치료의 일반적 원리는 이가 맞물릴 때 관절이 압박되지 않게 구강 내 교합장치를 사용하는 것이 기본이다.

요즈음은 수술적인 치료법은 전혀 권유하지 않는다. 턱관절의 회복을 위해 수개월 정도 장치를 사용하며, 전체적인 근육의 긴장을 풀기 위해 가벼운 운동과 스스로 할 수 있는 따뜻한 찜질 등과 같은 기본적인 치료법으로 환자의 약 80~90%는 거의 완쾌될 수 있다.

健康百歲

단일질환 사망원인 1위! 뇌졸중

뇌졸중이란 흔히 중풍이라고도 하며, 뇌혈관 장애로 발생하는 모든 질환 및 사고를 가리키는 것으로 일반적으로 뇌혈관에 나타난 병적인 원인에 의해 뇌혈관에 순환장애가 일어나면서 장애의 발생부위에 따라 정신증상 및 신경증상이 급격한 양상으로 나타나는 것입니다.

● 뇌졸중의 종류

[뇌출혈] – 뇌혈관이 손상되어 출혈이 있는 것

[뇌경색] – 뇌혈관이 막혀서 혈액의 흐름이 불완전해지는 것

● 뇌졸중의 증상

● 뇌졸중의 치료

· 두개강내압 감소
· 고혈압, 고콜레스테롤, 당뇨병 등 위험요인 조절
· 외과적 치료 : 수술
· 약물요법

성남시 노인보건센터 739-3000 www.scsh.or.kr

겨울철 **화재예방** 캠페인

화재 발생 시 행동은

- 건물 등의 화재경보기는 뚜껑을 깨고 빨간색 단추를 누른다.
- 경보기가 없으면 "불이야!"라고 외치며 소리 나는 물건 등을 두드려 여러 사람들에게 알린다.
- 119신고는 침착하고 정확하게 주소나 찾기 쉬운 주변 건물명, 위치 등을 알려 주어야 한다.

화재시 대피는

- 사람들 피난 유도 시 큰소리로 외치며 떠드는 것보다는 가급적 불안을 없앨 수 있도록 차분하게 행동한다.
- 연기 속에서는 젖은 수건으로 입과 코를 막고, 되도록 자세를 낮추어 짧게 숨을 쉬며 대피한다.
- 연기가 체류하는 장소의 막다른 골목이나 열기류가 통과하는 장소, 통풍구역으로 대피하지 않는다.
- 대피 시 문을 닫아 연기가 들어오지 않도록 한다.
- 엘리베이터는 정전으로 갇힐 위험이 있으므로 반드시 계단을 이용해 대피한다.

화재 발생 시 초동 대처는

- 화재초기일 때는 침착하게 소화기나 소화용수를 이용해 신속히 진화한다.
- 전기화재 시는 우선 전기 개폐기를 내려 전기공급을 차단해야 하며, 불길에 물을 사용하면 감전의 위험이 있다.
- 혼자 힘으로 어려울 때는 큰소리로 주위의 도움을 요청한다.
- 가스화재 시는 신속히 용기밸브를 잠그고 불길로부터 먼 곳으로 옮기도록 한다.
- 가스화재는 폭발성이 있으므로 갑자기 문을 열거나 전기스위치 등을 조작하면 안 된다.
- 화재 초기 진화가 불가능하다고 생각할 때는 의복이나 귀중품을 찾느라고 시간을 지체하지 말고 즉시 밖으로 대피한다.

소화기 사용은

- 안전핀을 뽑고, 호스를 불이 난 쪽으로 향한 후 손잡이(레버)를 힘껏 움켜쥔다.
- 소화기 사용 시 유의사항 : 바람이 불어오는 쪽을 등지고 불길의 주위에서부터 빗자루로 쓸 듯 소화한다. 바람이 불어오는 쪽으로 소화기를 조작하면, 불길로 인한 화상의 우려와 미세한 가루로 된 소화약제가 바람에 날려 불이 꺼지지 않을 수도 있다.

재난안전과 인적재난팀 729-4442

동네 한 바퀴

장혜자 | 수정구 태평4동

성남에서 '제2의 인생'을 살고 있는 나는 아주 평범한 주부다. 시댁 어른들과 아이 셋 그리고 우리 부부, 모두 일곱 명이 한집에서 복작거리면서 사는 모습이 주변 분들의 눈에는 기특하게 보였나 보다. 오다가다 만나는 어른들마다 요즘 새댁답지 않게 부모와 함께 잘 사는 모습이 참 예쁘다고 하신다.

그렇게 10년을 아이들을 돌보며 남편이 벌어다주는 돈으로 편안하게 지내다가 어느 날 직업을 가지고 싶다는 생각을 했고, 지금 난 직장인으로 열심히 살고 있다. 20년을 한 동네에 살면서도 동네에 어떤 일이 있는지, 누가 외롭고 형편이 어려운지에는 전혀 관심이 없었다. 쓰레기도 내 집 앞에만 없으면 신경 쓰지 않았고, 가로등 불빛이 없어도 내가 지나가는 길이 아니면 별로 관심이 없었다.

그러던 어느 날, 통장 활동을 해보라는 주변의 권유를 받았다. 급여도 받으면서 해야 할 일이 그렇게 많지는 않을거라는 생각에 욕심내서 신청서를 접수하고 면접을 보면서도 난 쉽게만 생각했었다. 동장님의 질문에 나는 "아이들 학자금을 준다면서요" 하며, 진지하게 동네를 위해 봉사해야 한다는 생각은 해보지도 못했다. 대충 직장을 다니면서 어찌어찌 하면 되지 않을까라는 안일한 생각에 시작한 통장. 그러나 막상 일이 시작되고 교육을 받으면서 난 점점 우리 동네 사랑에 푸~욱 빠지게 됐다.

안내문을 돌리면서, 〈비전성남〉을 돌리면서 동네 한 바퀴를 돌다 보면 버려진 쓰레기도 눈에 거슬리고, 연세 드신 노인분만 살고 있는 것도 마음이 쓰이고, 아름답게 꾸며진 화단의 꽃들을 보면 흐뭇하고, 이래저래 내가 살고 있는 동네를 많이 알고 관심을 갖게 되어 자부심도 생긴다.

비록 짧은 시간 동안 경험한 것이지만 동네 사랑이 성남 사랑이 되고, 성남 사랑이 거창하기는 하지만 나라 사랑이 되는 게 아닐까 하는 나름대로의 철학이 생겨서 신나고 즐겁게 통장 활동을 하고 있다. 빨리 일을 끝내고 들어가 오늘도 동네 한 바퀴를 돌며 자랑스러운 우리 동네를 살펴봐야지.

아이들의 도서관 놀이

황인희 | 수정구 태평2동

얼마 전 이웃 주부들과 함께 아이들을 데리고 도서관에 갔다. 아이들은 신발을 벗자마자 마치 놀이터에 온 것처럼 뛰고 미끄러지면서 열람실 이곳저곳을 마구 헤집고 다녔다. 보다 못한 직원이 나서서 주의를 주었다. 우리는 연신 "죄송합니다" 하며 머리를 조아렸다.

아이들이 조용해졌다고 느끼기 시작한 건 그로부터 1시간쯤 지난 후였다. 좋아하는 자리를 맡은 아이들이 읽고 싶은 책을 욕심껏 쌓아놓고 읽기 시작한 것이다. 다른 편에서 책 읽는 아이들을 가만히 살펴보니 대부분 도서관에 자주 오는 아이들이었다.

그제야 확실히 알았다. 아이들이 책을 좋아하게 하려면 한꺼번에 책을 들여놓고 읽으라고 명령할 게 아니라 책장에 읽고 싶은 책이 얼마나 있는지, 엄마 아빠가 얼마나 자주 책을 읽어주는지를 챙겨서, 아이들 스스로가 책을 장난감처럼 친근하게 여기도록해야 한다는 것을.

아이들이 천방지축 돌아다니다가 결국 자리를 잡고 앉은 가장 큰 이유는 주변에 차분히 앉아서 책을 읽고 있는 언니, 오빠, 형, 부모님 같은 어른들이 있기 때문이었다. 책 읽는 분위기에 자신들도 모르게 동화된 것이다. 아이들이 "책을 읽으며 도서관에서 하룻밤 자고 싶다"고 할 만큼 흥미를 끄는 뭔가를 찾아보고, 편안하게 머물고 싶을 만큼 매력적인 공간을 많이 만들어 주어야 한다는 것도 알았다.

무엇보다도 중요한 건 아이들이 스스로 책을 읽을 때까지 기다리는 거다. 공공장소에서 떠들고 뛰게 할 수는 없는 노릇이니, 아이가 책을 놀이기구처럼 몸에 붙이고 체득할 수 있게 하는 건 가정에서 엄마의 몫이다. 그 결과가 눈에 띄게 나타나려면 몇 달, 몇 년이 지나야 할지도 모른다. 하지만 책은 머릿속에 무수한 인생의 자양분으로 쌓여 언젠가 고결한 영혼의 안내자가 될 것이다.

아이들은 지금 독서중이다. 도서관을 책 읽는 놀이터로 생각하고 스스로 책을 골라 읽기 시작했다. 아이들이 책을 좋아하게 할 방법은 엄마 아빠의 몫이다. 오늘 당장 TV를 끄고, 컴퓨터도 끄자. 그리고 엄마 아빠가 아이들과 함께 '즐거운 책 놀이'를 시작해 보자.

수필(원고지 5매 이내), 사진(성남지역의 풍경 · 사람들 사진. 200만 화소 이상), 이달의 독자를 모집합니다. 1월 8일(금)까지 보내주세요.

채택된 작품에는 약간의 원고료를 드립니다. 많은 참여 바랍니다. (주소, 연락처 기재 바람)
보내실 곳 : 〈비전성남〉 편집실 729-2075~6 이메일 : snnews@korea.kr

| 2010년 1월 문화 행사 캘린더 |

2009년 12월 28 월 29 화 30 수 31 목
2010년 1월 1 금 2 토 3 일 4 월 5 화 6 수 7 목 8 금 9 토 10 일 11 월 12 화 13 수 14 목 15 금 16 토 17 일 18 월 19 화 20 수 21 목 22 금 23 토 24 일 25 월 26 화 27 수 28 목 29 금 30 토 31 일

성남아트센터 〈미술관에 가요〉展
- 기간 : 2009.12.12 ~ 2010. 2. 21(매주 월요일, 신정, 구정 휴관)
- 시간 : 10:30~18:30(입장 17:30까지)
- 장소 : 성남아트센터 미술관
- 내용 : 네덜란드 최고 디자이너인 딕 부르너가 만든 '미피' 캐릭터 전시
- 티켓 : 1만2천원(24개월 미만 무료입장)
- 성남아트센터 783-8000

신미경 무용단의 〈검무〉
- 일시 : 12.30(수) 오후 7시30분
- 장소 : 성남아트센터 앙상블시어터
- 티켓 : 전석 3만원
- 예매 : 인터파크 1544-8117
- 성남아트센터 783-8000

성남시립교향악단 신년음악회
- 일시 : 2010.1.15(금) 오후 8시
- 장소 : 성남아트센터 콘서트홀
- 출연 : 지휘 김봉, 협연 소프라노 양경희, 바리톤 서정학
- 티켓 : 전석 1만원
- 성남시향 705-8177

이미자 노래인생 50주년 in 성남
- 일시 : 12.27(일) 오후 2시, 5시
- 장소 : 성남아트센터 오페라하우스
- 티켓 : VIP석 8만8천원, R석 7만7천원, S석 5만5천원 만 7세 이상 관람가능
- 문의 : 1644-1702

60인조 남성앙상블과 함께하는 2009 제야음악회
- 일시 : 12.31(목) 오후 10시
- 장소 : 성남아트센터 오페라하우스
- 출연 : 지휘 박상현, 모스틀리 필하모닉 오케스트라, 모스틀리 보이시즈, DJ 더스트
- 티켓 : VIP석 5만원, R석 3만원, S석 1만원, Sweet Package석 1만2천원
- 예매 : 인터파크 1544-8117
- 성남아트센터 783-8000

지적장애우를 위한 소망콘서트
- 일시 : 12.28(월) 오후 7시
- 장소 : 성남아트센터 오페라하우스
- 출연 : 팝페라 하진성, 색소폰 대니정, 가수 이상우, 뮤지컬배우 김소연(오페라의 유령), 가수 최백호
- 티켓 : 전석초대
- 공연문의 : (주)하늘소리 1566-2707

2010 뮤지컬 〈시카고〉
- 일시 : 2010.1.10~2.28
- 장소 : 성남아트센터 오페라하우스
- 출연 : 인순이, 최정원, 옥주현, 남경주, 김경선 외
- 티켓 : VIP석 11만원, R석 10만원, S석 8만원, A석 6만원, B석 4만원
- 예매 : 인터파크 1544-1555, 1544-8117
- 성남아트센터 783-8000

2010 빈 소년합창단 새해희망콘서트
- 일시 : 2010.1.17(일) 오후 5시
- 장소 : 시민회관 대극장
- 티켓 : R석 4만원, S석 3만원, A석 2만원
- 예매 : 인터파크 1544-8117
- 성남시민회관 729-4835~6

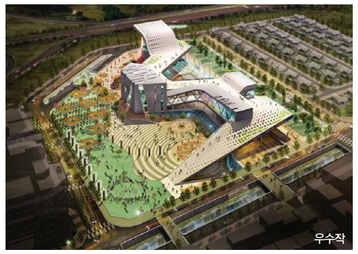

모란민속5일장 명품화 디자인공모전 전시관 운영

국내 최대 민속시장인 모란5일장을 '전통과 문화가 살아 숨 쉬는 세계적인 관광형 테마공간'으로 조성하기 위해 개최한 '건축 및 공간디자인 기획설계 공모전' 입상작품 전시관을 아래와 같이 운영하면서, 시민 여러분의 의견을 수렴하오니 많은 참관 바랍니다.
- 제1전시관 : 2009.12.24~2010.1.4 (시청 1층 현관로비)
- 제2전시관 : 2009. 12. 24~2009.12.29 (분당선 모란역통로)

생활경제과 유통팀 729-2594

2010년부터 경찰 112가 더 빨라집니다
- 범죄로 인해 인명 · 재산을 위협받는 긴급 상황에 국번없이 112로 신고하면, 모든 사건에 우선해 신속하게 출동합니다.
- 긴급한 상황이 아니더라도 경미한 교통사고, 사후범죄수사 등 경찰의 현장조치가 필요한 경우에는 가능한 신속하게 출동하겠습니다.
- 경찰관의 신속한 출동에 지장을 주는 허위 · 장난 · 비범죄성 생활민원신고를 자제해 주십시오.
- 생활민원 관련 112 신고는 출동하지 않습니다. 긴급범죄신고 외 경찰관련 민원은 1566-0112(경찰 민원정보 안내센터), 타기관 민원은 110(정부민원안내종합콜센터)을 이용합니다.
- 범죄 신고인에 대하여는 비밀을 보호하고 안전을 보장해 드립니다.

성남수정경찰서 경무과 750-4125, 분당경찰서 생활안전계 786-5146

연말연시 음주운전 특별단속 실시
- 기간 : 2009.12.1~2010.1.31
- 단속내용 : 음주운전 처벌 강화(3년 이하 징역이나 1천만원 이하 벌금), 음주교통사고 시 '음주운전치사상죄' 가중처벌(사망사고-1년 이상 징역, 사상사고-10년 이하 징역, 3~5천만원 벌금)

노동부 청년직장체험프로그램 '연수지원제'
- 내용 : 만 15~29세 청년층에게 다양한 직장체험 기회를 갖게 해줌으로써 진로탐색과 경력형성 기회 제공, 직업 이해와 직업의식 고취 등을 통해 미래 직업진로에 대한 의사결정을 돕기 위한 제도
- 자격 : 만 15~19세 미취업 청소년(대졸자 제외)
- 연수기관 : 민간부문, 공공부문, 교육기관
- 연수방법 : 1일 4시간 2개월 이내, 해당기관 업무보조
- 연수수당 : 월 40만원(출석일수에 따라 일할 지급)
- 신청방법 : 연수생은 청년직장체험프로그램 사전직무연수 사이버교육(http://cyber-edu.keis.or.kr) 수료 후 수료증 출력해 본인이 방문신청(신분증 지참)

성남종합고용지원센터 739-3197, 3105

미혼자공동생활가정 '새롱이새남이집' 입소자 모집
- 대상 : 24개월 미만 영유아를 양육하는 자립의지가 확고한 미혼여성과 아동
- 내용 : 생활숙식, 양육, 자립지원(1년간)
- 위치 : 성남시 수정구 복정동 소재

새롱이새남이집 755-5453

재미있는 사물놀이 수강생 모집
- 기간 : 수시
- 장소 : 양지동 문화센터(2층)

양지동 사물놀이(회장) 737-2930

중소기업청 비즈인포 서비스 안내
- 내용 : 중소기업 지원사업정보, 경영정보, 기업경영 메뉴얼, 추천 채용정보, 중소기업관련 사이트 정보, 각종 행사정보, 차별화된 고급 유료정보 제공

전문가 무료상담 : 국번 없이 1357 인터넷 : 비즈인포

노블 퍼포먼스 콰이어 창단멤버 모집

합창 활동과 여러 장르(라인댄스, 뮤지컬 등)를 통한 건전한 노후 여가 선용과 사회활동의 참여기회를 확대하기 위해 창단멤버를 아래와 같이 모집합니다.
- 참여자격 : 시 거주 만 55~70세 여성으로 음악에 대한 열정과 무대공연을 소화하고, 연 1회 해외연주에 참가할 수 있는 신체 건강하신 분
- 연습장소 : 분당차병원(예정) 주2회(2010년 1월 중간단한 오디션 및 오리엔테이션 예정)

노블 퍼포먼스 콰이어 017-277-2151, 010-7727-0856

대한노인회 성남시 취업지원센터 운영
- 대상 : 일자리를 원하는 시 거주 60세 이상 남녀
- 신청 : 월~금요일 전화및 방문접수
- 취업가능직종 : 경비원, 환경미화원, 주유원, 가사도우미, 주차관리원, 운전직, 골프장 풀 뽑기 등

분당구지회 취업지원센터 704-2125

개인과 단체의 언론보도로 인한 피해 언론중재위원회가 도와드립니다

언론중재위원회가 잘못된 언론보도로 인한 개인과 단체에 도움을 드리고 있습니다. 개인과 단체가 언론사를 상대로 정정보도, 반론보도, 추후보도를 청구하는 조정 · 중재 신청을 언론중재위원회에서 도와드리는 것입니다. 접수 후 14일 이내에 처리되며 비용도 전혀 발생하지 않습니다.
- 신청대상매체 : 방송, 정기간행물(신문, 잡지 등), 뉴스통신, 인터넷신문, 인터넷뉴스서비스(포털, 언론사닷컴 등), 인터넷 멀티미디어방송(IPTV)
- 신청인 : 언론보도로 피해입은 개인 · 기업 · 단체
- 신청방법 : 홈페이지(www.pac.or.kr)에서 신청서를 다운받아 작성 후 방문 접수 및 이메일(counsel@pac.or.kr) 이용한 온라인 신청
- 상담문의 : 397-3000

사자성어 한마디

同 心 同 德
한가지 동 마음 심 한가지 동 큰 덕

서경(書經) 태서중편(泰誓中篇)에 나오는 말로, 한마음 한뜻으로 공동의 목표를 위해 다함께 애쓰고 수고한다는 뜻이다.

〈비전성남〉 무료 정기구독 안내
- 〈비전성남〉을 보면 성남시 소식을 알 수 있습니다.
- 구독을 신청하시면 무료로 우편발송해 드립니다.
- 신청방법 : 전화 729-2075~6
  이메일 snnews@korea.kr
  홈페이지 http://snvision.cans21.net
- 연락처 : 〈비전성남〉 편집실 729-2075~6

2010년 1월 시민 정보화 무료교육 일정 안내

기관명	구분	자격	교육기간	교육시간	인원	접수방법
수정도서관	PC 문제해결	성남시민(성인)	2010.1.12~1.29	화~금 09:30~11:00	30	12.24(목)~12.26(토) 09:00부터 선착순 홈페이지 접수(sj.snlib.net) 실버반은 방문(09:00~18:00) 신분증 지참 및 인터넷접수 병행 ☎743-9600(214)
	실버세대 PC 입문	성남시민(50세 이상)		화~금 11:30~13:00	20	
	신나는 컴퓨터 세상	성남시민(초등3~4년)		화~금 14:00~15:30	20	
	엑셀기능 활용	성남시 직장인	2010.1.9~1.30	토 10:00~12:30	20	선착순 인터넷 접수
중원도서관	MS 오피스 속성반	성남시민	2010.1.5~1.28	09:30~11:00	30	12.24(목)~12.26(토) 인터넷 선착순 접수 http://jw.snlib.net ☎752-3916
	뉴 실버세대를 위한 컴퓨터 기초			11:30~13:00	30	
	한글2004로 다양한 문서작성			14:00~15:30	30	
	컴퓨터 여행	성남시민(초등1~3년)		15:00~16:00	20	
	어린이 플래시	성남시민(초등4~6년)		16:30~17:30	20	

기관명	구분	자격	교육기간	교육시간	인원	접수방법
(사)성남시장애인정보화협회	직장인을 위한 문서작성 완전정복	성남시 직장인	2010.1.9~1.30	09:30~12:30	30	수시모집 ☎732-6884
	직장인을 위한 플래시			13:30~16:30	30	
	PC 활용기초	장애인 및 가족	3개월	(월,수,금) 09:30~11:00	17	
	인터넷		3개월	(월,수,금) 11:00~12:30	17	
	워드자격증		3개월	(월,수,금) 09:30~11:00	20	
	엑셀자격증		3개월	(월,수,금) 11:00~12:30	20	
	멀티미디어 활용		3개월	(화,목) 09:30~11:00	20	
	파워포인트		3개월	(화,목) 11:00~12:30	20	

※ 자세한 교육일정은 성남시 홈페이지 〈시민정보화교육〉에서 확인 가능

동네 한 바퀴

장혜자 | 수정구 태평4동

성남에서 '제2의 인생'을 살고 있는 나는 아주 평범한 주부다. 시댁 어른들과 아이 셋 그리고 우리 부부, 모두 일곱 명이 한집에서 복작거리면서 사는 모습이 주변 분들의 눈에는 기특하게 보였나 보다. 오다가다 만나는 어른들마다 요즘 새댁답지 않게 부모와 함께 잘 사는 모습이 참 예쁘다고 하신다.

그렇게 10년을 아이들을 돌보며 남편이 벌어다주는 돈으로 편안하게 지내다가 어느 날 직업을 가지고 싶다는 생각을 했고, 지금 난 직장인으로 열심히 살고 있다. 20년을 한 동네에 살면서도 동네에 어떤 일이 있는지, 누가 외롭고 형편이 어려운지에는 전혀 관심이 없었다. 쓰레기도 내 집 앞에만 없으면 신경 쓰지 않았고, 가로등 불빛이 없어도 내가 지나가는 길이 아니면 별로 관심이 없었다.

그러던 어느 날, 통장 활동을 해보라는 주변의 권유를 받았다. 급여도 받으면서 해야 할 일이 그렇게 많지는 않을거라는 생각에 욕심내서 신청서를 접수하고 면접을 보면서도 난 쉽게만 생각했었다. 동장님의 질문에 나는 "아이들 학자금을 준다면서요" 하며, 진지하게 동네를 위해 봉사해야 한다는 생각은 해보지도 못했다. 대충 직장을 다니면서 어찌어찌 하면 되지 않을까라는 안일한 생각에 시작한 통장. 그러나 막상 일이 시작되고 교육을 받으면서 난 점점 우리 동네 사랑에 푸~욱 빠지게 됐다.

안내문을 돌리면서, 〈비전성남〉을 돌리면서 동네 한 바퀴를 돌다 보면 버려진 쓰레기도 눈에 거슬리고, 연세 드신 노인분만 살고 있는 것도 마음이 쓰이고, 아름답게 꾸며진 화단의 꽃들을 보면 흐뭇하고, 이래저래 내가 살고 있는 동네를 많이 알고 관심을 갖게 되어 자부심도 생긴다.

비록 짧은 시간 동안 경험한 것이지만 동네 사랑이 성남 사랑이 되고, 성남 사랑이 거창하기는 하지만 나라 사랑이 되는 게 아닐까 하는 나름대로의 철학이 생겨서 신나고 즐겁게 통장 활동을 하고 있다. 빨리 일을 끝내고 들어가 오늘도 동네 한 바퀴를 돌며 자랑스러운 우리 동네를 살펴봐야지.

아이들의 도서관 놀이

황인희 | 수정구 태평2동

얼마 전 이웃 주부들과 함께 아이들을 데리고 도서관에 갔다. 아이들은 신발을 벗자마자 마치 놀이터에 온 것처럼 뛰고 미끄러지면서 열람실 이곳저곳을 마구 헤집고 다녔다. 보다 못한 직원이 나서서 주의를 주었다. 우리는 연신 "죄송합니다" 하며 머리를 조아렸다.

아이들이 조용해졌다고 느끼기 시작한 건 그로부터 1시간쯤 지난 후였다. 좋아하는 자리를 맡은 아이들이 읽고 싶은 책을 욕심껏 쌓아놓고 읽기 시작한 것이다. 다른 편에서 책 읽는 아이들을 가만히 살펴보니 대부분 도서관에 자주 오는 아이들이었다.

그제야 확실히 알았다. 아이들이 책을 좋아하게 하려면 한꺼번에 책을 들여놓고 읽으라고 명령할 게 아니라 책장에 읽고 싶은 책이 얼마나 있는지, 엄마 아빠가 얼마나 자주 책을 읽어주는지를 챙겨서, 아이들 스스로가 책을 장난감처럼 친근하게 여기도록해야 한다는 것을.

아이들이 천방지축 돌아다니다가 결국 자리를 잡고 앉은 가장 큰 이유는 주변에 차분히 앉아서 책을 읽고 있는 언니, 오빠, 형, 부모님 같은 어른들이 있기 때문이었다. 책 읽는 분위기에 자신들도 모르게 동화된 것이다. 아이들이 "책을 읽으며 도서관에서 하룻밤 자고 싶다"고 할 만큼 흥미를 끄는 뭔가를 찾아보고, 편안하게 머물고 싶을 만큼 매력적인 공간을 많이 만들어 주어야 한다는 것도 알았다.

무엇보다도 중요한 건 아이들이 스스로 책을 읽을 때까지 기다리는 거다. 공공장소에서 떠들고 뛰게 할 수는 없는 노릇이니, 아이가 책을 놀이기구처럼 몸에 붙이고 체득할 수 있게 하는 건 가정에서 엄마의 몫이다. 그 결과가 눈에 띄게 나타나려면 몇 달, 몇 년이 지나야 할지도 모른다. 하지만 책은 머릿속에 무수한 인생의 자양분으로 쌓여 언젠가 고결한 영혼의 안내자가 될 것이다.

아이들은 지금 독서중이다. 도서관을 책 읽는 놀이터로 생각하고 스스로 책을 골라 읽기 시작했다. 아이들이 책을 좋아하게 할 방법은 엄마 아빠의 몫이다. 오늘 당장 TV를 끄고, 컴퓨터도 끄자. 그리고 엄마 아빠가 아이들과 함께 '즐거운 책 놀이'를 시작해 보자.

수필(원고지 5매 이내), 사진(성남지역의 풍경 · 사람들 사진. 200만 화소 이상), 이달의 독자를 모집합니다. 1월 8일(금)까지 보내주세요.

채택된 작품에는 약간의 원고료를 드립니다. 많은 참여 바랍니다. (주소, 연락처 기재 바람)
보내실 곳 : 〈비전성남〉 편집실 729-2075~6 이메일 : snnews@korea.kr

| 2010년 1월 문화 행사 캘린더 |

2009년 12월 28 월 29 화 30 수 31 목 | 2010년 1월 1 금 2 토 3 일 4 월 5 화 6 수 7 목 8 금 9 토 10 일 11 월 12 화 13 수 14 목 15 금 16 토 17 일 18 월 19 화 20 수 21 목 22 금 23 토 24 일 25 월 26 화 27 수 28 목 29 금 30 토 31 일

성남아트센터 〈미술관에 가요〉展
- 기간 : 2009.12.12 ~ 2010. 2. 21(매주 월요일, 신정, 구정 휴관)
- 시간 : 10:30~18:30(입장 17:30까지)
- 장소 : 성남아트센터 미술관
- 내용 : 네덜란드 최고 디자이너인 딕 부르너가 만든 '미피' 캐릭터 전시
- 티켓 : 1만2천원(24개월 미만 무료입장)
- 성남아트센터 783-8000

신미경 무용단의 〈검무〉
- 일시 : 12.30(수) 오후 7시30분
- 장소 : 성남아트센터 앙상블시어터
- 티켓 : 전석 3만원
- 예매 : 인터파크 1544-8117
- 성남아트센터 783-8000

성남시립교향악단 신년음악회
- 일시 : 2010.1.15(금) 오후 8시
- 장소 : 성남아트센터 콘서트홀
- 출연 : 지휘 김봉, 협연 소프라노 양경희, 바리톤 서정학
- 티켓 : 전석 1만원
- 성남시향 705-8177

이미자 노래인생 50주년 in 성남
- 일시 : 12.27(일) 오후 2시, 5시
- 장소 : 성남아트센터 오페라하우스
- 티켓 : VIP석 8만8천원, R석 7만7천원, S석 5만5천원 만 7세 이상 관람가능
- 문의 : 1644-1702

60인조 남성앙상블과 함께하는 2009 제야음악회
- 일시 : 12.31(목) 오후 10시
- 장소 : 성남아트센터 오페라하우스
- 출연 : 지휘 박상현, 모스틀리 필하모닉 오케스트라, 모스틀리 보이시즈, DJ 더스트
- 티켓 : VIP석 5만원, R석 3만원, S석 1만원, Sweet Package석 1만2천원
- 예매 : 인터파크 1544-8117
- 성남아트센터 783-8000

지적장애우를 위한 소망콘서트
- 일시 : 12.28(월) 오후 7시
- 장소 : 성남아트센터 오페라하우스
- 출연 : 핀페라 하진설, 색소폰 대니정, 가수 이상우, 뮤지컬배우 김소연(오페라의 유령), 가수 최백호
- 티켓 : 전석초대
- 공연문의 : (주)하늘소리 1566-2707

2010 뮤지컬 〈시카고〉
- 일시 : 2010.1.10~2.28
- 장소 : 성남아트센터 오페라하우스
- 출연 : 인순이, 최정원, 옥주현, 남경주, 김경선 외
- 티켓 : VIP석 11만원, R석 10만원, S석 8만원, A석 6만원, B석 4만원
- 예매 : 인터파크 1544-1555, 1544-8117
- 성남아트센터 783-8000

2010 빈 소년합창단 새해희망콘서트
- 일시 : 2010.1.17(일) 오후 5시
- 장소 : 시민회관 대극장
- 티켓 : R석 4만원, S석 3만원, A석 2만원
- 예매 : 인터파크 1544-8117
- 성남시민회관 729-4835~6

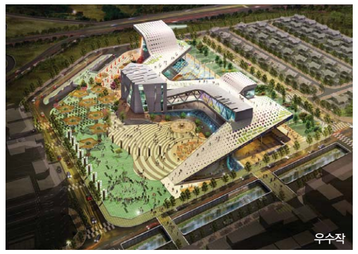

모란민속5일장 명품화 디자인공모전 전시관 운영

국내 최대 민속시장인 모란5일장을 '전통과 문화가 살아 숨 쉬는 세계적인 관광형 테마공간'으로 조성하기 위해 개최한 '건축 및 공간디자인 기획설계 공모전' 입상작품 전시관을 아래와 같이 운영하면서, 시민 여러분의 의견을 수렴하오니 많은 참관 바랍니다.
- 제1전시관 : 2009.12.24~2010.1.4 (시청 1층 현관로비)
- 제2전시관 : 2009. 12. 24~2009.12.29 (분당선 모란역통로)

생활경제과 유통팀 729-2594

2010년부터 경찰 112가 더 빨라집니다
- 범죄로 인해 인명 · 재산을 위협받는 긴급 상황에 국번없이 112로 신고하면, 모든 사건에 우선해 신속하게 출동합니다.
- 긴급한 상황이 아니더라도 경미한 교통사고, 사후범죄수사 등 경찰의 현장조치가 필요한 경우에는 가능한 신속하게 출동하겠습니다.
- 경찰관의 신속한 출동에 지장을 주는 허위 · 장난 · 비범죄성 생활민원신고를 자제해 주십시오.
- 생활민원 관련 112 신고는 출동하지 않습니다. 긴급범죄신고 외 경찰관련 민원은 1566-0112(경찰 민원정보 안내센터), 타기관 민원은 110(정부민원안내종합콜센터)을 이용합니다.
- 범죄 신고인에 대하여는 비밀을 보호하고 안전을 보장해 드립니다.

성남수정경찰서 경무과 750-4125, 분당경찰서 생활안전계 786-5146

연말연시 음주운전 특별단속 실시
- 기간 : 2009.12.1~2010.1.31
- 단속내용 : 음주운전 처벌 강화(3년 이하 징역이나 1천만원 이하 벌금), 음주교통사고 시 '음주운전치사상죄' 가중처벌(사망사고-1년 이상 징역, 사상사고-10년 이하 징역, 3~5천만원 벌금)

노동부 청년직장체험프로그램 '연수지원제'
- 내용 : 만 15~29세 청년층에게 다양한 직장체험 기회를 갖게 해줌으로써 진로탐색과 경력형성 기회 제공, 직업 이해와 직업의식 고취 등을 통해 미래 직업진로에 대한 의사결정을 돕기 위한 제도
- 자격 : 만 15~19세 미취업 청소년(대졸자 제외)
- 연수기관 : 민간부문, 공공부문, 교육기관
- 연수방법 : 1일 4시간 2개월 이내, 해당기관 업무보조
- 연수수당 : 월 40만원(출석일수에 따라 일할 지급)
- 신청방법 : 연수생은 청년직장체험프로그램 사전직무연수 사이버교육(http://cyber-edu.keis.or.kr) 수료 후 수료증 출력해 본인이 방문신청(신분증 지참)

성남종합고용지원센터 739-3197, 3105

미혼자공동생활가정 '새롱이새남이집' 입소자 모집
- 대상 : 24개월 미만 영유아를 양육하는 자립의지가 확고한 미혼여성과 아동
- 내용 : 생활숙식, 양육, 자립지원(1년간)
- 위치 : 성남시 수정구 복정동 소재

새롱이새남이집 755-5453

재미있는 사물놀이 수강생 모집
- 기간 : 수시
- 장소 : 양지동 문화센터(2층)

양지동 사물놀이(회장) 737-2930

중소기업청 비즈인포 서비스 안내
- 내용 : 중소기업 지원사업정보, 경영정보, 기업경영 메뉴얼, 추천 채용정보, 중소기업관련 사이트 정보, 각종 행사정보, 차별화된 고급 유료정보 제공

전문가 무료상담 : 국번 없이 1357 인터넷 : 비즈인포

노블 퍼포먼스 콰이어 창단멤버 모집

합창 활동과 여러 장르(라인댄스, 뮤지컬 등)를 통한 건전한 노후 여가 선용과 사회활동의 참여기회를 확대하기 위해 창단멤버를 아래와 같이 모집합니다.
- 참여자격 : 시 거주 만 55~70세 여성으로 음악에 대한 열정과 무대공연을 소화하고, 연 1회 해외연주에 참가할 수 있는 신체 건강하신 분
- 연습장소 : 분당차병원(예정) 주2회(2010년 1월 중 간단한 오디션 및 오리엔테이션 예정)

노블 퍼포먼스 콰이어 017-277-2151, 010-7727-0856

대한노인회 성남시 취업지원센터 운영
- 대상 : 일자리를 원하는 시 거주 60세 이상 남녀
- 신청 : 월~금요일 전화 및 방문 접수
- 취업가능직종 : 경비원, 환경미화원, 주유원, 가사도우미, 주차관리원, 운전직, 골프장 풀 뽑기 등

분당구지회 취업지원센터 704-2125

개인과 단체의 언론보도로 인한 피해 언론중재위원회가 도와드립니다

언론중재위원회가 잘못된 언론보도로 인한 개인과 단체에 도움을 드리고 있습니다. 개인과 단체가 언론사를 상대로 정정보도, 반론보도, 추후보도를 청구하는 조정 · 중재 신청을 언론중재위원회에서 도와드리는 것입니다. 접수 후 14일 이내에 처리되며 비용도 전혀 발생하지 않습니다.
- 신청대상매체 : 방송, 정기간행물(신문, 잡지 등), 뉴스통신, 인터넷신문, 인터넷뉴스서비스(포털, 언론사닷컴 등), 인터넷 멀티미디어방송(IPTV)
- 신청인 : 언론보도로 피해입은 개인 · 기업 · 단체
- 신청방법 : 홈페이지(www.pac.or.kr)에서 신청서를 다운받아 작성 후 방문 접수 및 이메일(counsel@pac.or.kr) 이용한 온라인 신청
- 상담문의 : 397-3000

사자성어 한마디

同 心 同 德
한가지 동 마음 심 한가지 동 큰 덕

서경(書經) 태서중편(泰誓中篇)에 나오는 말로, 한마음 한뜻으로 공동의 목표를 위해 다함께 애쓰고 수고한다는 뜻이다.

〈비전성남〉 무료 정기구독 안내
- 〈비전성남〉을 보면 성남시 소식을 알 수 있습니다.
- 구독을 신청하시면 무료로 우편발송해 드립니다.
- 신청방법 : 전화 729-2075~6
  이메일 snnews@korea.kr
  홈페이지 http://snvision.cans21.net
- 연락처 : 〈비전성남〉 편집실 729-2075~6

2010년 1월 시민 정보화 무료교육 일정 안내

기관명	구분	자격	교육기간	교육시간	인원	접수방법
수정도서관	PC 문제해결	성남시민(성인)	2010.1.12~1.29	화~금 09:30~11:00	30	12.24(목)~12.26(토) 09:00부터 선착순 홈페이지 접수(sj.snlib.net) 실버반은 방문(09:00~18:00) 신분증 지참 및 인터넷접수 병행 ☎743-9600(214)
	실버세대 PC 입문	성남시민(50세 이상)		화~금 11:30~13:00	20	
	신나는 컴퓨터 세상	성남시민(초등3~4년)		화~금 14:00~15:30	20	
	엑셀기능 활용	성남시 직장인	2010.1.9~1.30	토 10:00~12:30	20	선착순 인터넷 접수
중원도서관	MS 오피스 속성반	성남시민	2010.1.5~1.28	09:30~11:00	30	12.24(목)~12.26(토) 인터넷 선착순 접수 http://jw.snlib.net ☎752-3916
	뉴 실버세대를 위한 컴퓨터 기초			11:30~13:00	30	
	한글2004로 다양한 문서작성			14:00~15:30	30	
	컴퓨터 여행	성남시민(초등1~3년)		15:00~16:00	20	
	어린이 플래시	성남시민(초등4~6년)		16:30~17:30	20	

기관명	구분	자격	교육기간	교육시간	인원	접수방법
(사)성남시장애인정보화협회	직장인을 위한 문서작성 완전정복	성남시 직장인	2010.1.9~1.30	09:30~12:30	30	수시모집 ☎732-6884
	직장인을 위한 플래시			13:30~16:30	30	
	PC 활용기초	장애인 및 가족	3개월	(월,수,금) 09:30~11:00	17	
	인터넷		3개월	(월,수,금) 11:00~12:30	17	
	워드자격증		3개월	(월,수,금) 09:30~11:00	20	
	엑셀자격증		3개월	(월,수,금) 11:00~12:30	20	
	멀티미디어 활용		3개월	(화,목) 09:30~11:00	20	
	파워포인트		3개월	(화,목) 11:00~12:30	20	

※ 자세한 교육일정은 성남시 홈페이지 (시민정보화교육)에서 확인 가능