

비전 성남

Vision Seongnam

5

2012년 4월 25일
통권 제202호



스마트폰으로 비전성남 보기

- 아이폰 '앱스토어', 구글 플레이어에서 '비전성남' 검색 후 앱을 무료로 다운받아도 됩니다.



스마트폰으로 성남시정 보기

- 성남시 모바일 홈페이지
<http://m.seongnam.go.kr>
- 스마트폰에서 '성남시청' 앱 다운 받기

발행처 성남시 | 편집처 공보관

주 소 우)462-700 성남시 중원구 성남대로 997

콜센터 1577-3100

홈페이지 <http://snvision.seongnam.go.kr>

- ▶ 시정소식지 <비전성남>은 월1회(25일경) 발행됩니다.
무료구독신청 031-729-2075~6

시민이 행복한 성남 시민이 주인인 성남



시각장애인을 위한
음성변환코드



공원로 도로 4월 부분 개통 수정구 남문로~현릉로 구간 1.68km

성남시는 남북축 연결도로인 공원로(중원구 도촌동~수정구 현릉로) 중 수정구 남문로~현릉로 구간 도로를 지난 4월 23일 개통했다.

이번에 개통된 남문로(신흥동 신흥성당 앞)~현릉로(북정동 창곡교차로) 간 도로는 총길이 1.68km, 폭 19m의 4차선 도로로 분당지역에서 분시가지로 관통해 서울 송파, 경기 하남을 연결하는 남북축 주요 간선 도로다.

성남시는 지난 2002년부터 총 661억2천만원의 사업비를 투입해 2011년 5월 영장산터널~북정동 창곡교차로 1.38km 구간을 완공한 데 이어, 올 4월 신흥성당 앞 ~ 영장산터널 지점까지 0.3km 도로공사를 완료해 이번에 개통하게 됐다.

이로써 그동안 분시가지 수정구 신흥동·태평동, 중원구 중앙동·상대원동 등에서 수정로 산성역 구간을 이용, 서울로 이동하는 차량은 이 신설도로를 이용할 수 있게 됨에 따라 차량 운행 시간이 10분 이상 단축되는 등 특히 출퇴근시간 주변 지역의 교통 흐름이 크게 개선될 전망이다.

2면에 계속

1면에서 계속



운행시간 10분 이상 단축... 교통 흐름 개선 잔여구간 (중앙동~신흥동 성당 앞)은 올해 말 완공예정

성남시는 또 올해 말까지 공원로 잔여구간 중 중원구 중양동 공원터널~수정구 신흥동 성당 앞까지 구간을 확장 완료할 계획이다.

길이 1.53km, 폭 30~40m로 2차로를 6차로로 확장하는 이 공사는 지난 2007년 7월 착공해

올 4월 현재 60%의 공정률을 보이고 있다.

오는 12월 공원로 확장공사가 완료되면, 분당 신시가지~수정·중원 본시가지~위례신도시(송파·하남)를 잇는 성남시 교통중심축이 탄생, 도심 교통정체 해소로 시민의 교통편의와 균형적 도시 발전에 크게 기여할 것으로 기대된다.

남한산성 순환도로 확장공사... 위례신도시 개발 뒤 교통수요 대처

한편 시는 올해 말 준공을 목표로 공원로 확장공사 외에도 사색길(중앙동~상대원동) 확장공사, 장묘시설 진입도로(순암로) 확장공사를 진행하고 있다. 위례신도시 광역교통 개선대책 사업으로 2009년 추진한 남한산성 순환도로(수정구 단대동~중원구 금광동) 확장공사는 2015년 12월 준공 예정으로, 신도시 개발에 따른 교통수요에 대처하고 순환도로 재정비를 통해 통과 교통을 시 외곽으로 유도해 도심 교통정체를 해소할 계획이다.

이들 도로가 개통되면 본시가지 교통정체 해소의 숨통이 트일 것으로 전망된다.

도로과 도시시설팀 031-729-3602

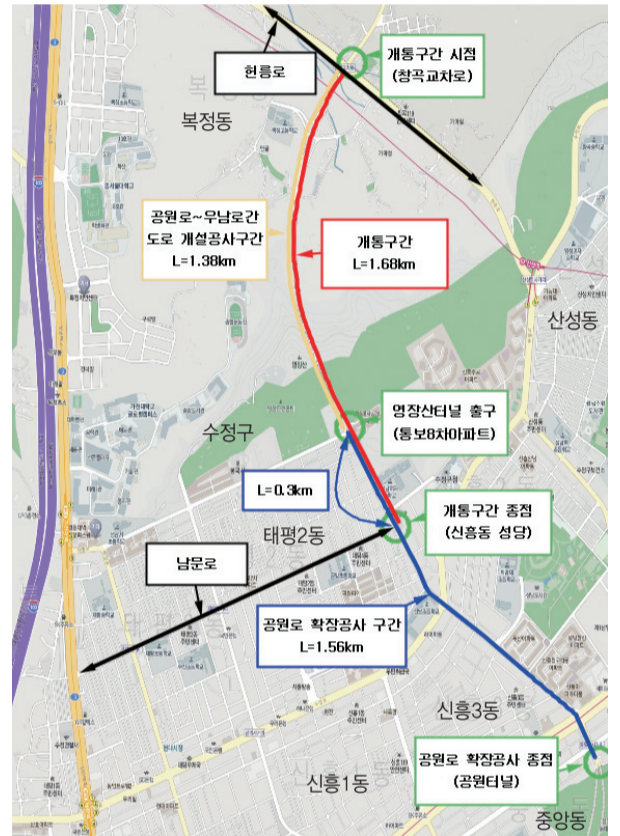

행정혁신

시민을 위한 당신의 열정은 몇 점? 성남시 인사의 새바람... 승진후보자 소양평가 치러

이제 시민 봉사정신과 시정에 대한 이해를 갖추고 시민 행복 체감지수를 높일 수 있는 공직자가 인사에서도 우대받게 된다.

성남시는 그동안 청렴도 하락의 원인이 된 인사 청탁을 철저히 배제하고 인사 운영의 투명성을 확보하기 위해 지난 4월 16일 시청 온누리실에서, 5급 사무관과 6급 주사 승진 임용후보자 126명을 대상으로 새로운 형식의 검증절차인 소양평가를 실시했다.

이번 평가는 민선5기 들어 원칙에 입각한 투명한 인사, 인사예고 등을 통한 예측 가능한 인사로 호평을 받은 데 이어 새롭게 도입한 제도로 다른 지방자치단체보다 앞서 시도해 주목받고 있다.



올바른 인사를 위해 승진 후보자 경력 등의 기초자료뿐만 아니라 시민을 위한 열정과 직무에 임하는 마음자세까지 판단할 수 있는 정보를 인사위원회에 제공하기 위한 사전 평가다.

지난 1월에는 '성남시의 세수증대 방안과 시민복지증진 방안'에 대한 5급 승

진 후보자의 의견을 적어내도록 했는데, 이번에는 시정현안 사항 5개 질문 중 2개를 선택해 자유롭게 기술하는 방식으로 치러졌다.

상반기 정기인사에서 승진 대상자는 5급 10명, 6급 41명이다.

이번 인사에 앞서 성남시는 직원들의

의견을 반영해 업무효율을 높이고 적재적소에 인재를 배치함으로써 시민을 위한 자발적·적극적 행정서비스를 제공하기 위해 내부통신망을 통해 '희망부서'를 신청받은 바 있다.

성남시는 승진 심사를 하면서 그간 해 오던 직급직렬 대표 의견수렴 외에 주관식 평가를 추가한 이유는 '논술능력'을 발탁하기 위한 것이 아니라, 간부 공무원으로서 최소한의 자질을 확인하기 위한 것이며 평소 시정의 방향이나, 공직자의 존재이유인 '시민과 지역 발전을 위해 무엇을 할 것인가'를 고민하는 사람에게는 오히려 좋은 기회가 될 것이라고 밝혔다.

자치행정과 인사팀 031-729-2291

지역 교육발전 · 학교생활환경 개선 탄력받아 성남시, 올해 교육경비 보조금 177억원 지원

성남시는 올해 총 177억원 교육경비 보조금을 성남교육지원청과 관내 초·중·고등학교에 지원해 지역의 교육발전과 학생들의 학교생활환경 개선에 나선다.

성남시는 지난 1월, 61억원을 원어민 영어 교육 지원 등 38개 초·중·고등학교의 13개 사업에 지원한 데 이어 최근 교육경비 보조금 심의위원회(사진)를 열어 일선 학교에 116억원을 추가 지원하기로 했다.

이번 116억원 교육경비 보조금은 심의를 통과한 초·중·고등학교, 성남교육지원청의 53개 사업에 지원돼 급식시설·화장실 개선사업, 방과 후 학교사업, 학업부진 학생을 위한 자기주도학습과 기초학습교정강사 지원, 저소득학생 보조 등 교육환경개선에 쓰인다.



주5일 수업... 동아리 운영 · 토요일이체험 등 지원

특히, 주5일 수업 전면 시행에 따라 각 학교의 다양한 동아리 운영과 체육, 음악 등 토요일이체험학습에 9억원을 지원하며, 학교폭력 등 청소년 문제 해결을 위한 학교청소년복지상담사업에 8억원을 투입한다.

성남시 관계자는 “이번에 교육경비보조금 예산을 추가로 확보해 학부모의 사교육비 절감과 학생들이 쾌적한 환경에서 학력을 신장할 수 있는 교육환경을 조성하게 됐다”면서 “즐겁고 신나는 학교 환경을 만들기 위해 지속적인 노력을 기울일 것”이라고 말했다.

성남시는 지난해 관내 초·중·고등학교에 교육경비 보조금 175억원을 지원했다.

성남시에는 66개 초등학교(5만5,099명), 45개 중학교(3만5,723명), 35개 고등학교(3만9,306명)가 있다.

교육지원과 교육지원팀 031-729-3042

학교청소년복지 상담사업이란?

청소년에 대한 직접적 서비스와 간접적 지원활동을 통해 학교폭력 등 전반적인 청소년 문제를 예방진단하고 학교나 사회 적응력을 향상하며 인성 발달을 도모하는 사업이다.

지난 2010년 5월 시작했으나 2011년 6월 예산부족 등의 사유로 중단됐다가, 올 3월 관련 조

례를 제정해 오는 5월 ‘학교청소년복지상담사업’이란 새로운 이름으로 재개될 예정이다.

오는 5월부터 내년 2월까지 10개월 동안 관내 학교 중 저소득계층 자녀수가 많은 초등학교 10곳과 중등학교 11곳 등 총 21개교를 대상으로 학교청소년복지상담사를 파견, 청소년의 개별상담과 집단상담, 심리정서 지원활동은 물론 지역사회와 연계한 체험활동 등 각종 문화활동을 지원한다. 특히 위기상황의 청소년은 보다 세심하게 가정·교우·학업 문제 등 상황에 맞는 맞춤형 지원 서비스를 제공한다.

행정혁신

성남시 공무원 청렴성 획기적으로 높아져 청백리방 신고센터 운영 활성화

성남시는 ‘청백리방 신고센터’ 운영이 활성화돼 공무원들의 청렴성이 높아진 것으로 나타났다.

청백리방 신고센터는 공무원들이 직무를 수행하면서 본인의 의도와 관계없이 직접 또는 간접적으로 불가피하게 민원인에게 금품을 받게 된 경우 자진 신고하는 창구이다.

선의를 공무원들을 보호하기 위해 지난 2002년부터 운영된 청백리방 신고센터는 10년 동안 연평균 2건 정도 접수에 그치다가 지난해는 20건이 접수돼 자진 신고건수가 획기적으로 증가했다.

올 들어 석달 동안은 5건이 청백리방 신고센터에 접수됐다. 신고 내용은 친절하고 신속한 업무처리에 대한 민원인



의 감사 선물을 바로 돌려줬다는 등의 내용이 대부분이다. 특히, 인허가·단속과 관련한 민원인의 금품 제공 신고 내용이 한 건도 없었다.

시는 신고자가 미처 돌려주지 못한

음식물 등 민원인 선물은 사회복지시설에 기탁하고, 청백리방 신고자들에 대해서는 시장 표창 등 포상할 계획이다.

이와 함께 공무원이 관례적으로 금품 등을 수수한다는 일부 인식을 불식

시키기 위해 부서별 청렴도 향상방안 내용을 담은 ‘성남시 청렴대책’을 강도 높게 추진해 나갈 방침이다.

또 부패행위 신고의무자인 상사와 동료가 직원의 부패행위를 묵인하거나 방치하는 경우 처벌기준을 정하는 자치법규를 제정하고, 공익신고자 보호를 제도화할 계획이다.

한편 시는 행정의 투명성과 청렴도를 높이기 위해 시민의견과 제보를 감사과정에 반영키로 하고 4월 16~27일 경기도 성남시 종합감사기간 동안 공개 감사제도를 운영, 민생 관련 모든 사항에 대한 시민제보를 받고 있다.

감사관실 조사1팀 031-729-2134

감사팀 031-729-2092

‘대한민국 청소년의 미래를 함께 꿈꿔요’

국내 최초 종합직업체험관 ‘한국잡월드’, 5월 중순 정자동에 개관

청소년들에게 다양한 직업세계에 대한 탐색과 체험기회를 제공하기 위해 설립된 국내 최초 종합직업체험관인 한국잡월드가 오는 5월 중순경(예정) 문을 연다. 고용노동부 산하 공공기관으로 분당구 정자동에 건립된 한국잡월드(이사장 장의성)는 2009년 7월 착공, 부지 8만㎡에 지하 2층, 지상 4층 연면적 3만8천㎡ 규모로 올 2월 완공됐다.

항공기조종사·과학수사요원 등... 100여 개 대표직업 체험

‘청소년들의 꿈을 향한 항해’라는 주제로 건립된 한국잡월드에서는 직무실습이나 역할극을 통해 항공기 조종사, 과학수사요원, 자동차정비원, 사회복지사 등 120여 개의 직업을 체험해 볼 수 있다.

체험관은 ▲ 각종 직업정보를 다양한 형태의 콘텐츠로 제공하는 직업세계관 ▲ 재능과 직업흥미를 알아보는 진로설계관 ▲ 직접 직업을 체험할 수 있는 직업체험관(어린이체험관, 청소년체험관)으로 구성되어 있다.

특히 진로설계관은 재미있는 놀이형 탐색 프로그램으로 꾸며져 청소년의 재능과 적성을 흥미롭게 찾아볼 수 있으며, 직업체험관은 44개 직업을 만나볼 수 있는 어린이 체험관과 66개 직업을 경험할 수 있는 청소년 체험관으로 나누어져 있다.

한국잡월드는 지난 2월과 3월 성남교육지원청과 성남지사자원봉사센터 등과 협약을 체결, 지역 내 자원과 연계한 취약계층 대상 진로교육, 학생지도역량강화를 위한 교육프로그램도 운영할 계획이다.

성남시, 일자리·지역경제 활성화 기대

한국잡월드 장의성 이사장은 “대한민국의 미래는 청소년들에게 달려있고 진로직업교육이 우리나라 미래를 결정하는 열쇠”라며 “그 열쇠의 역할을 수행하는 데 한국잡월드가 앞장서겠다”고 말했다.

정부가 직접 직업체험관을 설립하는 경우는 일본에 이어 한국이 두 번째다. 노동부는 국책사업인 종합직업체험관(한국잡월드) 건립의 사업대상지를 지난 2005년 5월 성남시로 최종 선정했다.

성남시는 한국잡월드가 문을 열면 성남 시민 고용창출 효과는 물론, 전국 각지에서 초·중·고교생과 직업 상담교사, 학부모, 구직자 등 연간 200만 명 이상이 이곳을 방문할 것으로 예상돼 관련 산업 발전 등 직·간접적 경제적 부가가치 창출로 지역경제가 크게 활성화될 것으로 기대하고 있다.

체험관은 신분당선 정자역과 분당선 수내역에서 가까운 곳에 위치해 있어 접근이 편리하다.

한국잡월드, 이렇게 꾸며졌어요

- 직업세계관(4,3층) : 직업의 변화상과 다양한 직업의 모습, 직업의 가치 등을 이해하고 직업이 우리 삶에 얼마나 중요한지 인식하고 공유
- 청소년체험관(3,2층) : 총43개 체험실과 66개 직종, 실제 직무내용을 체험

- 어린이체험관(3,2층) : 총37개 체험실과 44개 직종, 어린이의 눈높이에 맞춰 사회의 여러 직업을 체험
- 진로설계관(1층) : 청소년이 재미있게 자신의 흥미와 적성을 발견하고 자신에게 맞는 맞춤형 진로설계를 할 수 있도록 도와주는 곳

한국잡월드 내부체험관 위치도



※ 관람안내 : 청소년체험관과 어린이체험관은 예약(홈페이지)해야함. 개인은 관람일 1개월 전부터, 단체는 관람일 12개월 전부터 예약 가능. 매주 월요일은 휴관

한국잡월드 031-696-8411 www.koreajobworld.or.kr
안윤자 기자 lee8509@hanmail.net

좋은 일자리 마련 '성남시 일자리 1230' 프로젝트 속속 진행

성남시는 12개월 동안 30일 내내 좋은 일자리가 넘친다는 의미로 '성남시 일자리 1230' 프로젝트를 진행하고 있는 가운데 청년에서부터 여성, 중장년층, 노인까지 전 계층을 아우르는 다양한 사업을 속속 진행하고 있다.

지난 4월 무한감동 일자리사업의 일환으로 저소득층 보호회원 230명이 초·중·고등학생 등·하곳길 지도를 시작했으며, 국가기록원과 장애인 일자리 마련을 위한 협약을 체결해 장애인의 장기적·안정적 고용기회를 제공했다.



이에 따라 우선 4월 5일부터 33명의 장애인이 국가기록원에서 기록물·색인 목록 정리를 시작했다. 국가기록원은 당초 1%의 장애인 고용률을 최대 30%까지 늘렸으며, 일자리를 지속 창출해 지역 내 장애인을 우선 채용하기로 했다. 성남시는 또 장애인의 실질적인 자활·자립을 돕기 위해 연차적으로 장애인 일자리 사업을 확대 추진, 취약계층 일자리 마련을 위한 발빠른 행보도 이어가고 있다.

건설기능훈련사업 건축시공 과정 6월 진행

성남시는 또 건설노동자에게 체계적인 기술훈련 기회를 주기 위해 2012년 건설기능훈련사업 건축시공 과정을 오는 6월 1~29일 1개월간 성남건설기능학교에서 진행한다. 건설현장에 재직 중인 건설노동자도 교육에 참여할 수 있도록 월~금요일 오후 6시 30분~9시 30분 3시간씩 야간에 교육한다. 훈련비는 전액 무료이며 저녁식사가 제공된다. 참여 희망자는 5월 21일까지 주민등록증(신분증)을 지참하고 성남건설기능학교로 신청하면 된다.

성남건설기능학교 031-626-5112

성남일자리센터 취업지원 프로그램 상시 운영

이 밖에도 전 계층에게 더 많은 일자리를 만들어 주기 위해 성남일자리센터를 상시 운영, 취업지원 프로그램을 운영하고 있다. 상반기 일정(☞)을 참고해 가까운 시일에 있을 프로그램에 참여, 도움을 받을 수 있다.

■ 성남일자리센터 상반기 프로그램

프로그램	기수	운영기간 (모집기간)	운영시간	참여 대상	문의
청년 뉴딜	2기	5.21 ~ 6.29 (5.7 ~ 5.16)	• 주1회 6시간(6주) - 집단상담(5시간) 금 10:00~16:00 - 개별상담(1시간)	시 거주 만30세 미만 (군필자는 만32세 미만) 청년구직자(기별 15명)	참여수당 30만원 031-729-4417
재취업 지원	2기	5.14 ~ 6.22 (4.30 ~ 5.9)	• 주1회 6시간(6주) - 집단상담(5시간) 월 10:00~16:00 - 개별상담(1시간)	시 거주 만 30~55세 미만 남·녀 구직자 (기별 15명)	참여수당 20만원 031-729-4416
특성학교 뉴딜	1기 2기	5.22 ~ 5.24 6.19 ~ 6.21	• 주3회 6시간(1주) - 집단상담	시 관내 전문계고 3학년 학교로 공문발송	031-729-2858
여성단기	1기	5.1 ~ 5.3 (4.16 ~ 4.26)	• 주3회 6시간(1주) - 집단상담	시 거주 만54세 이하 여성 구직자(기별 15명)	직무맞춤 (콜센터상담원)

* 세부일정은 변경될 수 있으니 문의 바람. 기간 내 성남일자리센터(성남시청 2층) 방문 접수 후 대상자 선별 예정

일자리창출과 성남일자리센터팀 031-729-4413

청·장년층 내일은 희망! 고용노동부, 개인별 맞춤 통합 취업지원

고용노동부 성남지청은 지역민의 안정된 일자리와 직업능력향상을 위해 청년과 중장년층을 대상으로 취업 촉진을 위한 '청·장년층 내일 희망찾기 사업'을 시행한다.

참여자 개인별로 취업상담, 직업훈련, 취업알선에 이르는 최장 9개월 동안 단계적·통합적 취업지원서비스를 집중 지원한다.

1단계(3주~1개월)에서는 1:1 직

업상담, 직업심리검사와 집단 상담 프로그램에 참여하고 2단계(6개월)에서는 개인의 취업희망직종과 연계된 직업훈련으로 직업능력을 향상시킨다. 직업훈련비를 지원하고 직업훈련 참여수당(월 최대 20만원)도 지급한다.

3단계(2개월)에서는 취업희망직종, 직업훈련 이수과정 등을 반영, 동행면접, 구인·구직 만남의 날 참여

등을 통해 적절한 일자리를 집중 알선받게 된다.

참여대상은 '청년층 YES 프로젝트'는 만 15~29세(군필자는 32세)로서 최종학교 졸업자 중 미취업 청년이 대상이다. 고졸 비진학 미취업 청년은 고등학교 졸업 직후 곧바로 참여할 수 있으며, 대졸 이상 미취업자의 경우 최종학교 졸업 후 6개월 이상 경과한 자를 대상으로 한다.

'중장년층 새일찾기 프로젝트'는 만 40~64세, 최저생계비 200% 이하의 가구원을 대상으로 하면서, 최근 6개월 이상 계속 실직상태에 있는 자는 누구든지 프로그램에 참여할 수 있다.

참여를 희망하는 청장년층은 성남 고용센터 방문해 신청하면 된다.

성남고용센터 취업성공패키지팀 031-739-3121

심희주 기자 heejoo719@daum.net

취업! 도와드려요

치위생사·간호조무사 취업 안내

출산·육아·개인사정으로 유·휴중인, 구직을 원하는 치위생사와 간호조무사가 성남시치과의사회 다음카페(<http://cafe.daum.net/sungnamda>) 구인구직 게시판을 이용하거나, 본회 사무국(031-730-1250)으로 연락하면 취업을 알선해 준다. 원하는 요일이나 시간에 파트타임 근무도 가능하다.

성남시치과의사회 사무국 031-730-1250

가정보육교사 모집

보육교사 자격증 소지자 중 2년 이상 실무 경력이나 출산·양육 경험자를 대상으로 모집한다.

만 24개월 미만 영아를 둔 가정을 방문해 1:1 보육(가사일은 제외)을 진행하며, 가정보육교사에게는 교사 활동지원비를 지급하고 상해보험 및 배상책임보험에 가입해 준다.

홈페이지(www.sneducare.or.kr)에서 신청하면 된다.

성남시보육정보센터 031-721-1640(내선 4)

특수교육실무사·복지간병사 모집

보건복지부 민간위탁 사회복지기관으로 지역 저소득층 주민의 자립자활을 돕는 성남만남지역자활센터는 성남시내 각 학교에 특수교육실무사를 무료로 파견해 장애아동의 교육권 확보를 위한 활동과, 병원에 간병사를 파견해 복지대상자에게 간병서비스를 무료 제공하고 있다.

30~50대의 조건부 수급자나 차상위계층을 대상으로 특수교육실무사와 복지간병사로 참여할 주민을 모집한다. 성남만남지역자활센터 031-748-3500

성남지역자활센터 취업성공패키지

만 18~64세 기초생활수급자를 대상으로 취업상담과 교육, 취업알선을 진행한다. 20만원의 참여수당 제공을 비롯해 교육훈련비 면제, 단계별 취업성공수당 최대 연 100만원 지급, 기초수급권 2년간 이행금여 특례 보장 등의 혜택이 주어진다.

성남지역자활센터 031-741-0120





여성 발전, 성남시가 지원해요 성남시 여성발전기금 21개 사업 선정

성남시는 올해 여성발전기금 지원을 위한 21개 사업을 선정해 이들 단체에 1억4,600만 원을 지원한다.

지원 대상 단체와 사업은 한마음복지관의 여성장애인 역량강화 프로젝트 '쿠키 앤 빵 굿' 사업, 성남가정법률상담소의 '신·구 고부관계 정립을 위한 전략' 사업, 주민소비자 생활협동조합의 '바른식생활 교육 강사양성' 사업, 공예산업연합회 성남지회의 '다문화가정주부 전통한지체험' 사업, 산성종합사회복지관의 한부모가정 여성 양육능력 강화 프로그램 '스마트한 엄마되기' 사업 등이다.

이번 21개 사업은 4월부터 11월 말일까지 진행한다.



성남시는 여성의 권익증진과 사회참여 촉진을 위해 여성발전기금 35억원을 2001년부터 조성해 매년 발생하는 이자수입으로 여성 권익지원 사업을 하고 있다.

가족여성과 여성정책팀 031-729-2922
성남시여성포털 www.e-woman.or.kr

기금 지원사업 무료 수강생 모집

■ 신·구 고부관계 정립을 위한 전략

- 사업기간 : 6.5 ~ 7.3 총5회(화 10:00~13:00)
- 장 소 : 한국방송통신대학교 성남학습관 (미금역 4번 출구)
- 내 용 : 가족과 성격의 이해, 부모자녀 의사소통, 영상치료, 시가와 처가 사이, 가족 만다라
- 대 상 : 관심있는 시민 30명

성남가정법률상담소 031-707-6661

■ '차(茶)문화교실' 교육

- 교육기간 : 5.17 ~ 7.5(목 10:00~13:00)
- 교육장소 : 성남시청 3층 율동관
- 참가자격 : 시 거주 여성, 다문화가정 여성 40명
- 교육내용 : 녹차, 차와 예절, 오롱차, 홍차, 보이차, 말차 등 차의 기본지식과 건강한 생활
- 참가접수 : 5.1 ~ 5.10
선착순 전화(031-702-8377), 문자(010-3739-2100), 이메일(yml6810@hanmail.net) 접수
- 교 육 비 : 무료(실습교재비 3만원)

■ 행복가정코치 양성프로그램(자격증 취득)

- 진행기간 : 5.4 ~ 7.20(금 10:00~13:00)
- 모집대상 : 시 거주 취약계층 및 경력단절 여성 20명
- 모집기간 : 4.16 ~ 4.30 선착순
- 교육내용 : 삶의 핵심가치 찾기, 상대의 다름 이해하기, 행복소통대화방법, 셀프코칭과 감정코칭, 직관적 경청, 나·가정·가족의 설계, 행복가정코칭의 그룹코칭 등

(사)새날복지회 새날아동상담교육센터 031-758-9808

일시	회기	내 용	강사
6월 5일	1회기	하얀 마음, 파란 마음 (친구 같은 고부관계를 만드는 한국 가족의 이해 및 MBTI로 보는 성격의 이해)	이병준 소장
6월 12일	2회기	이른 비, 늦은 비 (부모자녀의 발달단계에 따른 성인부모자녀의 의사소통 이해하기)	박종욱 교수
6월 19일	3회기	영상치료 (영상자료를 활용한 신·구 고부관계의 이해와 정립)	방미나 소장
6월 26일	4회기	시가와 처가 사이 (부모자녀 의사소통을 통한 고부, 구부, 웅서 갈등 이해하기)	김순옥 교수
7월 3일	5회기	가족 만다라 (다양한 가족역할을 바꿔 직접 경험해 보고, 긍정적인 인식과 태도 갖기)	박미경 교육원장

장애아동 재활치료 바우처 서비스 제공해요

성남시와 보건복지부가 주관하는 2012년 장애아동 재활치료 바우처 서비스 제공기관으로 청솔종합사회복지관이 3년 연속 선정됐다.

장애아동 재활치료 바우처 서비스는 성장기 장애아동의 정신적·감각적 기능 향상과 행동 발달을 위한 재활치료 서비스를 지원하며, 높은 재활치료 비용으로 인한 장애아동 양육가정의 경제적 부담을 경감시키는 기회가 되고 있다.

서비스 대상은 만18세 미만 장애등급이 있는 아동으로 만6세 미만 영유아의 경우에는 재활치료가 필요하다고 인정한 의사진단서를 발급받으면 된다. 바우처 서비스의 최대 지원액은 월 22만원으로 소득수준에 따라 차등 지급되며 월 2만~6만원의 본인부담금이 발생한다.

서비스는 주민등록 주소지의 주민센터에 방문 접수 후 담당자와 상담을 거쳐 이용할 수 있다.

청솔종합사회복지관 031-714-6333

성남시니어클럽 쿵떡·장인두부 사업단 “일하는 노인에게는 희망을... 구매자에게는 기쁨을...”

“이 나이에 일할 수 있는 곳이 있다는 것이 무엇보다 좋고, 또 내가 벌어들인 손자 용돈 주는 재미도 쏠쏠하지요”라는 최금자(71) 할머니. “평생 나 벌어들인 남편, 월급 받아 나눠 쓰니 즐겁지요. 일한다기보다는 운동한다 생각하니 아프던 다리도 다 나왔네요.” 자랑하는 조소자(69) 할머니.



이 유쾌한 대화의 주인공들은 성남시니어클럽 '쿵떡 사업단' 과 '장인두부' 에서 제2의 인생을 꽃피우고 있는 어르신들이다.

국산쌀·천연재료... 할머니의 구수한 손맛으로 정성스레 빚은 '쿵떡'



'쿵떡' 담당 전형준 사회복지사는 “성남시니어클럽은 일할 능력이 있고 일하기를 희망하는 노인을 대상으로 노인고용 지원 사업을 통해 소득창출 사회참여 등으로 건강한 노후를 도모하고 노인의 삶의 질을 향상시키고자 노력하고 있다”면서 “쿵떡의 수익금은 전액 일하는 어르신들을 위해 사용된다”고 말했다.

성남시니어클럽 쿵떡사업단에서는 할머니의 이미지와 딱 어울리는 우리의 전통음식 떡을 100% 국산쌀로 할머니의 구수한 손맛과 삶의 경험에서 얻은 노하우로 정성스레 빚어내고 있다.

쿵떡에서 만드는 떡은 맵쌀을 주원료로 한 백설기·콩설기·딸기설기·호박설기·썩절편·가래떡·떡국떡·무지개떡이 있으며, 꿀떡과 송편에는 천연재료로 색을 낸 썩·딸기·호박·코코아 등의 종류가 있다. 찹쌀이 주원료인 기피팔 시루떡·팔(콩)시루떡·인절미·콩찰떡·호박찰떡·약식·흑미영양찰떡이 있으며, 쿵떡 케익과 쿵떡 선물세트도 판매하고 있다.

쿵떡의 모든 제품은 주문생산으로 1일 전 주문접수에 한해 당일 생산과 당일 배송하고 있으며 성남지역은 무료 배송도 가능하다.

주문전화 031-735-6333, 031-735-8333



100% 국산콩·천연간수... 고소한 맛이 일품인 '장인두부'

또한 100% 국산콩과 천연간수로 만들어 밍고 먹을 수 있는 '장인두부' 는 고소한 맛이 일품으로 농가에 직접 방문해 품질이 확인된 우수한 재료만을 사용, '우리콩 모두부', '우리콩 순두부' 두 종류를 생산하고 있다. 가격은 2,500원. 성남지역에는 기업체나 단체, 개인도 주1회 이상 주문하면 정기배달이 가능하다.

주문전화 031-735-6333, 031-735-8333

전형준 담당자는 “어르신들이 직접 만드신 구수하고 특별한 맛의 쿵떡과 장인 두부를 지역 내 기업체나 각종 시설에서 많이 이용해 주길 바란다”며 “일하는 노인에게는 희망을, 구매자에게는 기쁨을 주고, 어르신들에게 일자리는 최고의 효도”라고 말했다.

한편 '쿵떡' 과 '장인두부' 에서는 함께 일하실 어르신들을 모집하고 있다. 대상은 성남시 거주 60세 이상 남녀 누구나 가능하다. 성남시니어클럽 031-735-6333

정경숙 기자 chung0901@hanmail.net



생활체육으로 '활력' 성남 봄기운 속 생활체육 대회 · 교실 열려

성남시 곳곳이 봄기운으로 활기차다. 여기저기서 팝콘처럼 불거져 나오는 꽃봉오리들과 바람이 시민들을 집 밖으로 내몬다. 때마침 5월 성남에서 생활체육 테니스·배드민턴 대회, 평택서 경기도체육대회가 이어지고, 관내 36개소에선 생활체육 교실이 무료로 열린다. 평소 관심을 둔 종목이라면 한번쯤 참가해 응원도 하고, 건강도 챙기며 활력을 되찾아 보자.

5월 11일 제58회 경기도 체육대회

오는 5월 11~13일 3일간 평택시 소사빌레포트타운 외 종목별 경기장에서 시범종목 요트를 비롯해 축구 등 21개 종목의 경기가 열린다.

성남시는 21개 전종목에 선수 259명, 임원 111명 등 370명의 선수단을 출전시켜 자웅을 겨룬다. 우리시 선수들이 좋은 성적을 거둘 수 있도록 힘찬 응원과 격려 부탁드린다. **체육진흥과 체육정책팀 031-729-3022**

5월 6일 제12회 수정구청장기 생활체육 테니스대회

오는 5월 6일(일) 오전 9시부터 수정구청 양지리테니스장과 보조경기장에서 대회가 열린다. 경기종목은 단체전 3복식과 개인전 남자신인부 경기로 성남시테니스연합회 소속 회원은 참가할 수 있다.

참가신청은 5월 5일(토) 오후 6시까지 성남시테니스연합회 홈페이지(<http://sntennis.co.kr>)에 접수하면 된다.

5월 6일(일) 오전 8시에는 성남종합운동장 실내체육관에서 제7회 수정구청장기 생활체육 배드민턴대회도 열린다.

성남시수정구테니스연합회 010-9926-6177

2012 성남시 생활체육교실

올 4~11월 매주 월~토요일 1시간씩 관내 36곳에서 37개 교실이 전문강사의 지도로 무료로 운영된다. 성남시민 누구나 참여할 수 있다. **성남시생활체육회 031-729-4803**



■성남시생활체육(무료)교실 운영현황

번호	구별	종목	장 소	운영시간	강사	연락처	
1	수 정 구 (8곳)	국학기공	희망대공원(전각 빌)	06:00-07:00	이수연	010-6266-1144	
2			단대공원(농구대 빌)	06:00-07:00	박은자	010-4129-4424	
3		게이트볼	수진공원(트랙 있는 광장)	06:00-07:00	조태순	010-9175-3075	
4			단대구청	13:00-14:00	여영자	010-2332-3822	
5		탁 구	태평3동 구장	16:00-17:00	이주영	011-9926-3288	
6			자전거	수정교육장(모란권인사업소 입구)	10:00-12:00	지정호	010-5414-3649
7		(8곳)	탁 구	수정구청 탁구장(월·수·금)	14:00-16:00	정선희	010-2774-5206
8				수정구청 탁구장(화·목)	09:30-11:30	원상임	010-9443-3873
9	중 원 구 (8곳)	국학기공	도촌동7단지 뒤 산책로 쉼터	06:00-07:00	최남수	010-4375-2232	
10			중앙동 구장	16:00-17:00	조영욱	016-9318-5020	
11		게이트볼	은행1동 구장	16:30-17:30	황현주	010-2670-3568	
12			금광 구장	15:00-16:00	김철호	018-252-1175	
13		생활체육	황송공원(관리사무소 앞)	06:00-07:00	김분임	010-3338-0922	
14			합기도	남한산성유원지 내(암벽장 앞)	11:00-12:00	김형택	010-5755-5406
15		(8곳)	축 구	종합운동장 보조구장(화·목, 1·3째주 토) - 50, 60대	06:00-08:00	이찬열	010-5470-9717
16				황송구장(2,4째주 토) - 50, 60대	06:00-08:00		
17	종합운동장 보조구장(수·토) - 70대			14:00-16:00			
18	분 당 구 (20곳)	국학기공	울동공원(번지점프대 앞)	06:00-07:00	이민구	010-5374-3083	
19			주택전시관 앞 탄천	06:00-07:00	김정순	010-7527-7891	
20		게이트볼	주택전시관 앞 탄천	18:00-19:00	노민준	010-8388-2107	
21			머내공원(게이트볼장 옆)	06:00-07:00	박대선	010-9991-2473	
22		생활체육	차병원 앞 탄천	06:00-07:00	정미애	010-7511-3722	
23			중앙공원(전각 옆)	06:00-07:00	하중열	019-207-5350	
24		탁 구	구미동탄천(탄천수영장 옆 농구코트)	구미 구장	06:00-07:00	이명수	010-8590-2259
25				내정 구장	15:00-16:00	이계항	010-5480-0615
26		생활체육	구미동 탄천 야외무대	내정 구장	06:00-07:00	장인수	010-7322-7861
27				주택전시관 내	06:00-07:00	윤미희	010-8701-1170
28	(20곳)	자전거	중앙공원(관리사무소 앞)	06:00-07:00	강분례	010-8896-7097	
29			미금교육장(금곡공원 앞)	10:00-12:00	이지원	010-5440-9264	
30	탁 구	자전거	이매교육장(매송초교 앞)	10:00-12:00	이종국	011-714-3002	
31			분당교육장(중앙공원 내)	10:00-12:00	오태중	010-8983-6772	
32	탁 구	탁 구	중앙공원(관리사무소 앞)	09:00-10:00	오성근	010-6757-1248	
33			정자동 탄천(가스공사 앞)	09:00-10:00	변규철	010-2791-5080	
34	무술기공	정자역 앞 탄천공원	중앙공원 기체조장	06:00-07:00	박복주	010-4236-9900	
35			정자역 앞 탄천공원	21:30-22:30	허재원	010-6509-2224	
36	인라인	중앙공원 광장(월·수·금)	정자역 앞 탄천공원	10:00-12:00	육관수	010-9173-4747	
37			중앙공원 광장(월·수·금)	10:00-12:00	육관수	010-9173-4747	

박경욱 기자 qkd19090@hanmail.net

클릭! 청소년수련관

성남시 청소년예술제 개최

오는 5월 12일(토 13:30~17:00) 수련관에서 관내 초등·중학생이 참여하는 사생대회 및 백일장을 갖는다. 참가부문은 그림(수채화, 초등부 저학년 1~3학년은 크레파스와 물감 혼용가능)과 글(운문·산문) 부문이다. 참가자는 4월 17~28일 선착순 접수한다.

수정청소년수련관 031-740-5241

수정 청소년 문화한마당 개최

5월 청소년의달을 맞아 5월 19일(토 10:00~17:00) 수련관에서 '꽃'을 테마로 문화축제의 장을 마련한다. 중·고등학교의 체험 및 게임 부스 운영을 비롯해 동아리 공연, 팀 대항 바운스 게임, 대형퍼즐, 돌발 이벤트 등이 진행된다. 행사당일 접수한다.

수정청소년수련관 031-740-5263

청소년수련활동 인증프로그램 '가재 백제로~'

청소년수련활동 인증프로그램 제148호로 백제의 역사문화유적을 탐방한다. 1차 사전역사특강, 2차 공주의 무령왕릉, 부여 공남지·부소산성 등 역사문화유적지 탐방, 3차 포트폴리오 제작으로 꾸며진다. 초등 4~6학년은 5월 16일(수)부터 선착순 방문 접수하면 된다. 참가비는 2만원

중원청소년수련관 031-750-4631

UFO(Youth + Family = One) 청소년·가족축제

청소년과 가족이 하나 되는 축제의 장이 5월 12일(토) '세계테마체험 여행'을 주제로 펼쳐진다. 수련관 자치활동 동아리 청소년들이 스스로 기획 운영하는 부스에서 세계 각 나라의 다양한 문화를 직접 체험해볼 수 있다. 대형 지구본에 소원을 적는 대형이벤트와 세계민속의상 퍼레이드 등이 진행된다. www.uth.or.kr

분당서현청소년수련관 031-781-6185

국제 청소년 성취 포상제 운영

만 14~25세 청소년이 4가지 포상활동(봉사·자기개발·신체단련·탐험 활동)을 통해 잠재력을 최대한 개발하고 지역사회와 국가를 변화시킬 수 있는 삶의 기술을 갖도록 하는 국제적 자기성장 프로그램이다. 정해진 기간 이상 활동하면서 본인이 정한 활동별 성취목표를 달성하면 국제적인 포상을 받을 수 있다.

분당서현청소년수련관 031-781-6185

이날을 주목하라! Youth Play

오는 5월 20일(일) 오후 1시부터 청소년이 주인공임을 알려주기 위해 '스포트라이트'를 주제로 이벤트존, 레이디존, 먹거리존, 문화존, 홍보존 등 6개 테마 존을 운영, 패션왕 대회, 한마음 줄넘기 대회, 네일아트, 리본공예 등 다양한 체험거리와 행사를 선보인다.

분당정자청소년수련관 031-783-4300(내선 2020)

생태·환경 가족 프로그램

청소년문화축제 오는 5월 19일(토) '소통의 다리'를 주제로 이벤트, 체험 부스 운영, 벼룩시장, 가족보물찾기대회와 가족장기자랑 대회 등이 열린다. 보물찾기와 장기자랑은 5월 2일(수)부터 사전 접수해야 참가할 수 있다.

분당판교청소년수련관 070-4012-6674

버들피리 축제 '판교지역의 허파'

금토산에서 5월 20일(일) 생태·환경을 주제로 환경마당극, 생태환경 체험 부스 등 가족 생태환경 프로그램이 한 자리에서 운영된다. 가족 에코엔터링 대회는 사전 신청받는다.

070-4012-6675

판교청소년수련관 주말 프로그램

나래누리 주말체험 오는 5월 12일(토) 초등 3~6학년 대상 도자기 체험, 휴가레체험, 토분페인팅 체험 등이 '자연과 흙에서 놀자'를 주제로 진행된다. 4월 24일(화)부터 홈페이지(www.pgyouth.or.kr)에서 신청서를 다운받아 이메일(pgyouth@snyouth.kr)로 선착순 접수하면 된다. 참가비는 2만원.

070-4012-6676

청소년스포츠클럽(SPY) 모집 종목은 동양무술과 아크로바틱이 합해진 무술 퍼포먼스 '마살야츠', 유명연예인의 몸매관리 프로그램 '크로스핏'으로, 중·고등학생을 정원마감 시까지 연중 회원으로 모집한다. 입단비에 전문강사 강습료는 따로 없다.

070-4012-6684

신나는 주말방과후 맞벌이 가정의 나홀로 청소년 대상 맞춤형 지원사업이 3~12월 매주 토요일 오전 9시~오후 4시 학습지도, 정서지원, 생활지도, 야외체험학습으로 진행된다. 초등 1~3학년 대상이며 선착순 방문접수한다. 참가비는 월 10만원, 저소득 가정 청소년(5명 이내)에게는 참가비를 지원한다.

070-4012-6687



■ 도촌동 섬마을 '꿀단지' ■

자원봉사자들이 운영하는 섬마을 9단지 작은도서관

주민자원봉사단이 운영하는 작은 도서관이 도촌동 섬마을 9단지에 문을 열었다.

“지난 2008년 입주한 지 4년 만에 쌓여있던 책 1천여 권이 이제야 빛을 보게 됐다”는 ‘꿀단지’ 자원봉사단장 이정은(44) 씨는 마을가꾸기에 사랑과 정성을 다하는 분주한 모습이다.

떡볶이파티로 학생들에게 즐거움을 주고 책 읽는 공간을 만들어주는 자원봉사자모임 ‘꿀단지’의 작

은 노력이 섬마을 9단지 작은도서관을 살아 움직이게 하는 원동력이 될 것 같다.

이 마을 어르신봉사단 전재환(78) 단장은 학교 앞 교통지킴이 활동과 도촌천~여수천 산책로 환경지킴이 활동뿐 아니라 불법광고물 제거에 현재 22명이 활동하고 있다며 “작은 도서관이 어린이들의 정서 함양에 좋은 역할을 할 것으로 기대한다”고 했다.

아파트게시판 공고를 보고 작은 도서관을 찾았다는 다섯 살, 세 살 두 아이를 둔 박채영(28) 씨는 “그동안 교통이 불편해서 아이들을 데리고 시내로 나가려면 준비하는 데도 시간이 많이 필요했는데, 가까이 작은 도서관이 생겨서 많은 도움이 될 것 같다”고 했다.

도촌중학교 1학년에 재학 중인

정수정·박서현·김지아 학생은 학교공부가 끝나면 봉사할 수 있어서 작은도서관에 자원봉사 활동을 신청했고, 양영디지털고등학교 2학년인 강경묵 학생은 오래전부터 생각했던 자원봉사를 이제야 신청할 수 있어서 기쁘다고 했다.

떡볶이를 먹으며 즐거워하는 도촌초등학교 김민지(6학년), 정민경(5학년) 학생은 “학교에서 돌아오는 길에 책을 읽게 돼 좋다”면서 즐

거워한다.

처음 시작하는 일이라 운영에 많은 것이 부족하지만 자원봉사자(현재 6명)의 신청을 받아 상반기 매주 월~ 금요일 오후 2시부터 6시까지 개방하고 하반기에 확대할 계획이라고 하니 자원봉사자들이 스스로 운영해가는 ‘꿀단지’ 작은도서관(909동 1층)으로 발걸음을 해보자.

이화연 기자 maekra@hanmail.net



여성복지회관에서는 취·창업 릴레이 교육 특강 연다 11월까지 매월 마지막 주 목요일 오전 10시

매월 마지막 주 목요일 오전 10시 성남시 여성복지회관(수정구 산성대로)에 가면, 경력단절 여성이 희망 직업과 경쟁력을 찾고 변화하는 채용시장에서 성공적으로 취업할 수 있는 전략을 배울 수 있다.



바로 ‘일자리 잡(job)고 인생 즐기기’을 슬로건으로 취·창업 릴레이 특강이 4월 26일~11월 29일 오전 10~12시 여성복지회관 2층 강당에서 8차례 진행된다.

취업에 관심 있는 성남시 여성은 매회 강의 시작 하루 전까지 전화 접수 신청하면 된다.

여성복지회관 031-729-2958

일 자	교 육 내 용
4월 26일	여성이 큰 일(JOB) 내는 비법 - 독특한 자신만의 구직활동
5월 31일	SNS를 활용한 전략 마케팅
6월 28일	취·창업 성공사례
7월 26일	톡! 톡! 튀는 취업 공략하기
8월 30일	도전해 볼 만한 여성유망직종 소개
9월 27일	취·창업 성공사례
10월 25일	도전해 볼 만한 여성유망직종 소개
11월 29일	대박 나는 창업아이템 선정 노하우

※교육내용과 일정은 변경될 수 있음.



성남의 산에서 만나는 새

박새, 붉은머리오목눈이, 검은등빠꾸기 등 53종

봄꽃이 참 예쁘게도 피었다. 새로 돌아온 나뭇잎도 부드러워 보인다. 산에 가면 이런 자연을 만나며 기운을 얻는다. 그리고 따사로운 햇살과 바람을 타고 들려오는 새소리에 발걸음이 경쾌해진다. 이 소리는 어디서 나는 소리일까. 새의 노랫소리가 들리면 잠깐 발걸음을 멈춰보자.

요즘 한창 번식을 위해 짝을 찾고 둥지를 짓고 알을 낳느라 새들은 바쁘다. 알에서 갓 새끼에게는 먹이도 물어다 주어야 한다. 봄은 새들이 유난히 바쁜 계절이다. 부지런히 움직이는 새들, 성남에는 어떤 새들이 사는지 돌아보며 눈인사라도 나눠 보는 게 어떨까?

지난 2011년 자연환경모니터 생태환경 모니터링 평가 보고서에 따르면 성남에서는 박새, 어치, 까치, 직박구리, 붉은머리오목눈이가 많이 발견됐다. 그 외에도 노랑턱멧새, 쇠딱따구리, 청딱따구리, 멧비둘기, 동고비, 검은등빠꾸기, 큰부리까마귀, 꼬꼬리, 물까치, 흰배지빠꾸 등 53종의 새가 발견됐다.

‘뱀새가 황새 따라가다 가람이 찢어진다’는 속담 속의 뱀새인 붉은머리오목눈이는 **박새** **탄천** 변 관목숲에서도 흔히 볼 수 있는 작은 새다. 빠꾸기는 붉은머리오목눈이의 둥지에 알을 낳는다. 봄이 깊었을 때 들려오는 ‘빠꾸빠꾸’ 빠꾸기의 소리와 검은등빠꾸기의 4음절 높은음 노랫소리는 귀에 쫄쫄 들어온다.

둥지를 영성하게 짓는 멧비둘기는 우리가 흔히 보는 비둘기와 모양새가 비슷하다. 나무 위에 나뭇가지를 영성하게 열기설기 쌓아 놓은 멧비둘기 둥지는 ‘정말 저게 둥지일까’ 하는 생각이 들 정도로. 나무를 두드리는 소리는 딱따구리가 내는 소리다. 큰오색딱따구리, 쇠딱따구리, 오색딱따구리, 청딱따구리 중 누가 내는 소리일까. 고개 들어 높은 나뭇가지를 보면 흔들흔들 흔들리는 꼬꼬리의 둥지를 발견할지도 모른다. 여름에 찾아오는 꼬꼬리는 노란빛이 선명하고 새소리도 맑아 알아보기 쉽다.

성남에 찾아오는, 성남에 살고 있는 새들에게 한 걸음 다가가는 5월을 만들어 보자.

박인경 기자 ikpark9420@hanmail.net



중앙공원을 거닐며 옛이야기 속으로...

청명 즈음에 튀워내기 시작한 어린 새싹들 위로 수줍거나 화려하거나 다소곳한 각양각색의 모습을 펼쳐내고 있는 계절이다.

하루가 다르게 새 옷을 갈아입는 자연을 벗삼아 성남의 명물 중 하나인 분당 중앙공원을 거닐며 그 속에 담겨 있는 역사이야기에 귀 기울여 본다.

분당구청 맞은편에서 중앙공원을 향해 두 발을 들여놓으면 화사한 벚꽃이 만들어낸 그늘길이 기분 좋게 누워 있다.

한산이씨 수내동 가옥... 분당호

중앙공원은 성남에서 가장 큰 규모의 공원으로 역사적 가치가 잘 보존돼 있는 곳이다. 과거 이곳은 고려 말 학자, 목은 이색(李穡)의 후손인 한산이씨의 집성촌이었으며 현재도 조선시대에 건립된 가옥(수내동 가옥, 경기도 문화재 자료 제78호)이 보존되고 있다.

넙따란 광장에서 바라본 수내동 가옥이 단아하게 이음을 차려입고 다소곳하게 앉아있다. 그 뒤로는 토정비결로 유명한 토정 이지함이 터를 잡았다는 한산이씨 묘역(경기도 기념물 제116호)이 따사로운 햇살을 마음껏 흡수하고 있다.



공원의 중앙에 설치된 분당호는 경주 안압지를 원형으로 해 2개의 섬을 3개의 돌다리로 연결하고 있다. 호수 안에 설치된 분수가 하늘을 향해 마음껏 몸을 펼친다. 산수유, 개나리 등 많은 종류의 꽃과 나무가 작은 바위에 걸터앉아 물을 내뿜는 돌고래 쇼를 관람하고 있는 듯한 풍경을 바라보다가 가슴 뭉클한 이야기가 담겨있는 이경류(李慶流, 1564~1592) 선생과 그의 애마가 잠들어 있는 묘역을 향해 발길을 옮겨본다.

선조대 문관 이경류와 애마... 고인돌

조선시대 문관 신분인 이경류는 임진왜란이 일어나자 자원해서 전투에 참전했고 상주전투에서 왜적의 포화에 맞아 전사했다.

그의 집에서는 그가 타고 나갔던 말이 피



묻은 옷과 유서를 물고 돌아와서야 그가 전사했다는 사실을 알게 됐고, 그의 애마는 전장에서 성남까지 500리 길을 달려와 주인의 소식을 전한 후 3일 동안 먹지도 않고 울기만 하다가 끝내는 죽고 말았다고 한다. 피로 물든 옷으로 선생의 묘지를 썼고, 그 아래에는 그의 충직한 애마를 두 개의 낮고 둥근 봉우리 안에 잠들게 했다고 한다.

임진왜란 중, 왜군들이 이경류 선생 무덤 앞을 예의 없이 말을 타고 지나가려는데, 말이 움직이지 않자 결국 말을 칼로 베고 지나갔다는 수내동의 전설이 있다. 바로 근처에는 청동기시대 고인돌로 추정되는 '지석묘군' 정원이 있다. 공원을 거닐며, 그곳에 깃든 역사를 돌아보는 내내 '햇빛에 바래면 역사가 되고 달빛에 물들면 신화가 된다'는 옛이야기가 머릿속을 맴돌았다.

돌마각, 수내정... 야외공연장

경복궁 경회루와 창덕궁 애련정을 원형으로 해 지어진 돌마각과 수내정 또한 명물로 자리잡고 있다. 공원 내에 설치된 야외공연장에서는 5월 가정의 달을 맞아 성남문화재단에서 주최하는 각종 문화행사가 진행될 예정이다.



중앙공원 야외공연장 '파크콘서트'

- 5.12(토) 19:00~20:30 안치환과 자유
- 5.26(토) 19:00~20:30 서울팝스오케스트라

성남문화재단 공연기획부 031-711-7762

윤현자 기자 yoonh1107@hanmail.net



우리 고장 들꽃 봄에 피는 야생화, 알레지

알레지는 높은 지대의 비옥한 땅이나 산골짜기에서 자라는 백합과의 여러해살이풀로 4월경 연분홍색의 꽃이 핀다.

성남시는 탄천을 중심으로 남한산성에서 불곡산까지 이어진 산림과 청계산에서 광교산까지 거대한 녹지축을 형성한 천혜의

자연환경을 갖춘 땅이다. 우리 지역에는 다른 도시에서 볼 수 없는, 남한산성 주변에 알레지의 거대한 군락지가 1천여 평 정도 있다.

알레지는 약간 응달진 곳에 큰 무리를 이루며, 씨가 떨어진 지 5년 이상 돼야 꽃을 피울 수

있다. 꽃이 완전히 피어나면 6개의 꽃잎이 뒤로 완전히 올라가 암·수술이 모두 드러나며 꽃 속에는 선명한 W자의 무늬도 볼 수 있다. 옅은 녹색바탕에 자주색 무늬가 있어 '알레지'란 이름이 붙어 있다.

장영희 기자 essay45@hanmail.net



5월 5일 2012 성남 어린이날 큰 잔치

신나게 놀고, 재미있게 배우는 '우리들 세상'

봄과 함께 모든 것이 화사한 가정의달이다. 특히 5월 5일 제90주년 어린이날엔 성남 어린이들을 위한 큰 잔치인 아트센터, 분당구청, 울동공원, 생태학습원 등 관내 12곳에서 열린다. 오전 9시 30분부터 공연과 전시, 역사로 구성된 창의적 프로그램으로 어린이들의 꿈과 희망의 공간이 꾸며진다. 특히 재능을 뽐내고 싶은 어린이 '어린이퀴즈왕', 슈퍼스타S(성남)을 꼭 기억해둘 것. 어린이날, 가족과 친구와 손잡고 하루를 풍요롭게 해줄

【성남시청 광장 프로그램】

시 아동청소년과 031-729-2941~6

구분	시간	소요(분)	행사내용	주관
식전행사	09:50~10:30	40	• 풍물패 길놀이(성남초교 풍물패) • 코리아 주니어 빅밴드 공연 • 매직쇼	보육시설연합
기념식	10:30~11:10	30	• 모범 어린이 시상, 기념사, 축사 • 어린이날 노래(시립소년소녀합창단)	성남예총 031-753-1020
식후행사	11:10~12:00	60	• 마샬아츠 퍼포먼스 • 합창 공연 • 시립소년소녀합창단 공연	
	13:00~14:30	90	• 슈퍼스타S(성남) (어린이스타경연대회 10개팀 사전심사) 사전신청 031-753-1020(성남예총)	
	14:30~15:30	60	• 어린이퀴즈왕(가족 대항전)	
종일진행	11:00~16:00	240	• 민속놀이, 미술놀이, 창의블록놀이, 페이스페인팅	보육시설연합 동서올대
영화상영	13:00~13:40 14:30~15:10	80	• 어린이 애니메이션 '디보' 2회 상영 (시청 1층 온누리실)	

※ 당일 사정에 따라 변경될 수 있음

【성남아트센터 '아트랜드' 프로그램】

성남아트센터 031-783-8000

행사명	장소	시간	비고
액션 라이브쇼 <파워레인저 미라클포스>	오페라하우스	5.5~5.6 11:00, 14:00	R석 2만원, S석 1만5천원 공연기획부 031-783-8000
감성뮤지컬 <년 특별하나다!>	양상블시어터	5.5~5.6 13:00, 16:00	전석 1만원 공연기획부 031-783-8000
에릭칼 한국특별전	큐브미술관	10:00~17:00	동화 <배고픈 애벌레> 작가 전시기획부 031-783-8000
오물조물 딱딱 - 이영란의 흙놀이전	미술관 본관	10:00~17:00	전시기획부 031-783-8000
제7회 성남 어린이 미술실기대회	야외주차장	11:00~16:00	4.30(월)까지 선착순 사전접수 전시기획부 031-783-8000
미술체험	야외주차장	11:00~16:00	참가비 3천~5천원 전시기획부 031-783-8000
세계악기체험	춤의 광장	11:00~16:00	현장 접수 문화기획부 031-783-8122
해설이 있는 음악회	큐브플라자 미디어홀	14:00~16:00	시설운영부 031-783-8192

【테마 프로그램】

행사명	장소	시간	비고
김하준과 함께하는 <샌드 애니메이션>	중앙공원 야외공연장	19:00~21:10	환경·사랑·가족애를 주제로 현악과 팝페라 음악에 맞춰 진행 성남문화재단 공연기획부(031-711-7762)
청소년문화축제	청소년문화회관 (분당구청 앞)	14:00~17:00	분당관교청소년수련관(070-4012-6671)
자연은 내친구 '애들아 나와라! 판교생태학습원에서 함께 놀자'	판교생태학습원 화랑공원	10:00~17:00	놀이·체험·전시·공연 마당, 학습원 둘러보기 등 판교생태학습원(031-8016-0100)
새롭이 새남이	정자동 능골공원	10:00~16:00	장애아동과 함께하는 신나는 어린이날 말아트복지재단(031-717-9476)
보트체험	울동공원 호수	10:00~16:00	해병전우회(031-751-1231)
우리들이 꿈꾸는 세상 승마체험	울동공원	10:00~15:00	한솔종합복지관(031-8022-1100)

【사전 신청 참여 프로그램】

행사명	장소	사전신청	행사일시	문의전화
은행생태체험	은행동자연관찰원	4월 30일까지	5월 5일 10:00~17:00	성남시 녹지과(031-729-4319)
맹산생태체험	맹산생태학습원	4월 30일까지	5월 5일 10:00~15:00	숲체험, 만들기 체험 맹산생태학습원(031-702-1192)
문화체험	중앙공원→울동공원	4월 30일까지	5월 5일 10:00~16:00	초등 1~3학년. 성남문화원(031-756-1082)
	울동공원→중앙공원	4월 30일까지	5월 5일 10:00~16:00	
슈퍼스타S(성남)	시청광장 무대	4월 30일까지	5월 5일 13:00~15:00	성남예총(031-753-1020)





맞

맞치가 성남시청을 비롯한 성남
탐방, 생태 체험 등 각종 테마
는 미술실기대회, 가족 대항전
'우리들 세상'으로 떠나 보자.



취미로 함께하는 가족 고성찬 · 김윤숙 가족

풍물 장단에 가족에 담고 “얼썩!”

둥~두둥 둥둥/ 텅~더텅 텅텅/ 갠~지갠 갠지...

북(아빠 고성찬 · 42 · 수정구 수진2동), 장구(엄마 김윤숙 · 38), 팽과리(아들 고희관 · 8)에 몸을 실어 사물놀이 장단 중 '칠채' 가락에 신명나는 흥겨운 에너지를 전달한다. 서로의 눈빛 호흡과 함께 리듬을 타며 묘한 매력의 어울림 소리를 하나된 움직임으로 보여준다.

축구선수가 꿈인 고희관(수정초 2) 군은 “축구도 좋아하지만 팽과리를 칠 때면 정말 즐거워서 ‘으악’ 소리가 절로 나와요” 하며 입을 손으로 가리고 수줍게 웃는다. 영락없는 어린아이의 모습이다.

풍물굿패 '우리마당'에서의 인연으로 아빠, 엄마가 결혼에 골인해 태어난 형관은 자연스러운 소리 태고로 풍물에 남다른 관심과 재능을 갖췄다. 5살에 가족과 함께 첫 공연을 시작, 지금은 풍물패 행사 때마다 등장해 귀여움과 사랑을 독차지하고 있다.

엄마 김윤숙 씨는 “형관이 너무 사물놀이에 빠져 구석



에서 혼자 입장단, 손장단으로 연습만 할 때는 걱정도 됐다”며 “가족이 다 같이 공연에 참가해 행복한 추억을 만들고 서로를 이해하고 칭찬하는 과정에서 내성적인 성격이 긍정적이고 자신감 있게 바뀌어 참 감사하다”고 말한다.

아빠 고성찬 씨는 “팽과리 하나 가지고 가족이 전국일주를 시작으로 세계일주까지 길거리 문화를 경험하고 공유해 가족애도 다지고, 더 나아가 우리 소리의 흥과 문화도 알리고 싶다”며 “아이가 커서 결혼하면 며느리와 함께 사물놀이 가족을 만들어 공연도 하고 재능 봉사도 하고 싶다”는 꿈도 덧붙였다.

가족의 원활한 소통을 위해 가족이 함께 즐겁고 재미있는 시간을 보낼 수 있는 취미활동, 5월 가정의달에 한번 실천해보자.

고정자 기자 kxo6488@hanmail.net

관심과 이해로 행복해져요!

가정의달, 한번쯤 주위를 돌아봐요



가정의달이면 한번쯤 다시 돌아보게 되는 내 가족과 이웃. 최근 어려워진 경제상황으로 인한 가정 해체가 늘어나면서 도움을 필요로 하는 곳이 더욱 많아지고 있다.

아동 성남시는 소년소녀가정, 가족해체, 빈곤 등 여러 가지 이유로 끼니를 거르는 아동의 건강한 성장을 위해 아동급식사업을 시행, 결석이 우려되는 만18세 미만의 아동에게 도시락 배달을 지원한다. 주민등록상 거주지 동 주민센터에 방문이나 전화 · 우편으로 신청하면 된다. 또 다문화가족 자녀를 위해 5가족을 선정, 8월 말까지 부모의 모국을 방문하도록 지원한다.

노인 고령화사회로 접어들면서 가족으로부터 보호받지 못하는 노인이 늘어나는 등 노인복지의 중요성도 커지고 있다. 시는 관내 5개의 노인종합복지관을 갖추고 어르신들이 각종 여가활동은 물론 자원봉사활동에 참여하며 지역사회 구성원으로서 활기찬 삶을 살 수 있도록 돕는다.

특히 가정의달을 맞아, 수정



노인종합복지관은 5월 8일(화) 어버이날 오전 10시 양지근린공원에서 시 거주 만65세 이상 홀몸 · 저소득 어르신을 모시고 '어르신 명랑 운동회'를 연다. 축하공연과 무료 검진 및 장수사진 체험부스도 운영한다(031-731-3393). 분당노인종합복지관에서는 60세 이상 시 거주 어르신을 대상으로 노인권의 침해 사례를 접수하고 무료 상담을 진행하며, 5월 11일(금 오후 2시) 웃음에너지 관광, 5월 18일(금 오후 2시) 건강강좌 등 무료 강좌를 연다(031-785-9200).

건강가정 평소 가정 문제로 어려움이 있으면 성남시 건강가정지원센터의 도움을 받아보자. 가정 해체를 예방하고 행복한 가족생활을 위해 수요자 중심의 맞춤형 통합 가족지원서비스를 제공하는 센터는 ▲가정 내 다양한 문제를 해결하기 위한 가족상담 ▲ 부모교육 등 가족생애 전반에 걸친 가정생활교육 ▲ 가족지원봉사단 운영으로 지역사회 돌봄나눔 봉사문화 조성 ▲ 아이돌봄지원사업을 담당한다.

또 성남시 여성발전기금으로 아버지와 자녀가 함께하는 문화체험, 바람직한 대화방법 습득을 통한 부부갈등 해결 및 관계치유 프로그램 등 다양한 치료 프로그램을 운영하고, '가족 사랑의날 행사' 등 가족친화 문화조성 사업도 추진한다. 성남 시민이면 누구나 무료로 이용할 수 있다(031-755-9327).

박경희 기자 pkh2234@hanmail.net



성남시의회 장대훈 의장 적십자 특별회비 전달

성남시의회 장대훈 의장은 3월 26일 오전 시의회 의장실에서 문병대 대한적십자사 경기지사 회장에게 재난에 처하거나 어려운 이웃을 위해 소중하게 써달라며 적십자 특별회비 50만원을 전달했다.

이 자리에서 장대훈 의장은 사랑과 봉사를 실천하기 위해 많은 노력을 하고 있는 적십자 회원들의 노고에 감사의 뜻을 전하고, 적십자사업의 활발한 추진을 통해 밝고 인정 넘치는 사회분위기 조성에 앞장서 달라고 당부했다.



이영신 씨, 성남시의회 의원 의석 승계 지수식 의원 사직으로 3월 19일부터 승계



성남시의회는 경기도의회 의원 출마를 위해 지난 3월 15일 새누리당 지수식 의원의 사직으로 발생한 결원에 새누리당 비례대표 3순위 이영신(56) 씨가 의석승계자로 결정됐다고 밝혔다.

시의회는 지난 3월 15일 지수식 의원의 사직을 수리해 성남시 중원구 선거관리위원회에 통보했다. 중원구 선거관리위원회가 4일 만인 3월 19일 의석승계자로 이영신 씨를 결정 통보해 음에 따라 이영신 씨가

의원직을 승계하게 됐다.

이영신 의원은 한양대학교 식품영양학과를 졸업하고 이매1동 선거관리위원과 이매1동 바르게살기 부위원장 등을 역임했다. 남편과의 사이에 2남을 두고 있으며 현재 분당구 이매촌에 거주하고 있다.

한편, 의원직을 승계한 이 의원은 3월 22일 의회사무국을 방문해 의원 등록을 마쳤으며 이어 시의회 의장실에서 장대훈 의장과 상견례를 갖고 환담했다.

성남시의회는 제184회 임시회 때 의원선서와 상임위원회 배정 등을 의결할 예정이다.

시의회 도시건설위원회 은행2동 주거환경개선사업장 방문

성남시의회 도시건설위원회(위원장 강한구)는 은행2동 주거환경개선사업장의 먼지 및 소음 등 환경대책과 철거에 따른 주민 안전대책을 마련하기 위해 지난 3월 26일 현장을 방문했다.

도시건설위원회는 이날 방문에서 사업시행자인 LH 관계자로부터 지장물 철거계획을 보고받은 데 이어 지장물 철거에 따라 발생하는 먼지 등을 최소화할 수 있도록 살수차와 살수인원 증원, 은행중학교 인근에 세류장 설치 등을 요구했다. 또한 건물 철거에 따라 인근 건물 붕괴 등이 우려됨에 따라 유사시를 대비해 안전관리 대책을 강구하도록 요구했으며 공정일정에 맞도록 차질 없는 공사 진행도 당부했다.

강한구 위원장과 은행2동이 지역구인 황영승 의원을 비롯한 도시건설위원회 위원들은 건물 철거에 따른 환경오염, 주민 안전 등 주민불만이 가중되고 있는 만큼 현장 안전대책, 환경대책, 향후 공정계획을 27일까지 제출해 줄 것도 요구했다.

한편, 이날 도시건설위원회 현장방문에는 도시건설위원회 강한구 위원장을 비롯해 황영승 의원, 조정환 의원, 김재노 의원이, 성남시에서는 주거환경과장 외 2명이, LH공사는 토목사업부장 외 2명이 시의회 현장방문에 함께했다.



은행2동 주거환경개선사업은 은행동 1342번지 일원 8만2,670.3㎡에 총사업비 6,270억원을 투입해 2013년 12월 준공을 목표로 사업을 추진하고 있으나 철거 지연 등으로 예정공정보다 사업추진이 지연되고 있는 것으로 알려졌다.

성남시의회 홍보팀 031-729-2545

"시민과 함께 밝은 내일을 창조하는 의회"

성남시의회 Seongnam City Council

바르고 깨끗한 **청렴의회**
 사랑받고 믿음주는 **신뢰의회**
 시민과 소통하는 **화합의회**
 감동과 기쁨을 주는 **희망의회**
 끊임없이 변화하는 **창조의회**



‘성남 남한산성 인삼닭죽’ 판매 대박 행진 지난 4월 4차 3만개 일반시장에 출시

성남시가 자체 개발한 브랜드음식 ‘성남 남한산성 인삼닭죽’이 판매 대박행진을 이어가 지난 4월 12일 4차 출시분 3만개를 일반시장에 내놓았다.

남한산성 인삼닭죽은 지난해 2월, 3차 출시분 3만개가 시판 13개월 만에 동나 품질 상태이다가 소비자들의 재입고 요청이 쇄도해 시는 위탁 제조업체인 동원 F&B를 통해 이번 닭죽을 재생산했다.

‘성남 남한산성 인삼닭죽’은 지역 내 AK플라자, 농수산물종합유통센터 등 기타 식품판매업소 식품매장에서 한 캔에 2,350~2,600원에 판매된다.

성남시 브랜드음식 닭죽은 285g들이 캔 1인분에 100% 국내산 닭과 쌀, 금산인삼을 재료로 만들어 품질의 신뢰도를 높이고, 남한산성 닭죽을 그대로 재현한 맛과 영양을 담았다. 영양이 풍부하고 인삼을 가미한 웰빙식품이어서 바쁜 현대인들은 물론 임원



환자, 등산객들에게 인기가 매우 높다.

한편, 성남시 수정구 단대동 남한산성 입구와 논골 민속마을에는 현재 닭죽을 취급하는 38개 업소가 성업 중이다.

성남시는 시민들이 즐겨먹는 지역 향토음식인 닭죽을 한국식품연구원에 의뢰해 브랜드음식 제품 개발에 성공, 즉석조리식품으로 지난 2008년 11월 일반시장에 처음 내놓았다.

보건위생과 보건정책팀 031-729-3103

하노이서 성남 中企 6개 업체 93만2천 달러 수출 계약

성남시 중소기업들이 ‘2012 베트남 하노이 종합 박람회’에서 250만9천 달러(28억5,500만원) 규모의 수출 상담을 진행해 93만2천 달러(10억600만원)의 수출 계약을 체결했다.



베트남 최대의 종합전시회인 이번 박람회는 지난 4월 4~7일 전세계 16개국 595개 기업이 참가한 가운데 성남시는 6개 관내 기업의 ‘성남관’을 운영해 이 같은 성과를 냈다.

이번 박람회에 참가한 성남시 중소기업은 화장품 생산업체 (주)더마팜, 시력회복운동기 생산업체 아이존, 컴퓨터 부품 생산업체 (주)엔텍, 옥외광고판 생산업체 (주)에드컬레이터, 화장품 생산업체 차모스화장품, 천연 도료 생산업체 (주)이레화학상사 등이다.

이들 업체가 박람회 기간 동안 선보인 각사 제품은 베트남에 불고 있는 한류열풍과 함께 상품의 우수성을 인정받아 현지 중소기업인 메디트로닉, 피케이아이 아이엔티, 에이투지 조인트 스타 컴패니 등 신규 거래선을 발굴했다.

성남시는 이번 하노이 박람회 외에도 4월 16일에는 북유럽 통상촉진단을, 오는 6월에는 남미 통상촉진단을 파견해 관내 중소기업의 해외시장 개척을 적극 지원할 계획이다.

기업지원과 국제통상교류팀 031-729-2643

“우리고장 성남” 시청에서 배우니까 더 재미있어요

성남시가 초등학교 3학년 지역알기 교과목인 ‘우리고장 성남’의 현장 학습을 지원해 참여 학생들과 학교로부터 큰 호응을 얻고 있다.

시는 지난해에 이어 올 1학기 현장학습 지원을 지난 3월부터 시작했다. 성남시청 2층 종합홍보관에서 이뤄지는 이 현장학습은 시가 교과서에 맞춰 만든 학기별 ‘우리고장 성남’ 영상물을 상영해 학생들이 성남의 발전과정과 변천사를 쉽게 알도록 한다.

또 안내 도우미가 홍보관 안에 설치된 각종 전시물을 친절히 설명해 성남의 역사와 전설, 문화, 산업경제, 환경에 대한 이해도를 높인다. 성남 지역에서 생산된 우수상품, 도시 발전과정을 담은 영상물과 사진도 학생들이 좋아하는 현장 학습거리다.

특히, 올해에는 성남시 조직 개편에 맞춰 시청 각 부서에서 하는 일을 어린이들의 눈높이로 설명한 ‘시



청에서 하는 일’ 안내문과 성남시의 주요 볼거리를 담은 ‘성남시 관광안내도’도 준비돼 있다.

지난해 전국에서 처음으로 운영한 초등 교과 ‘우리고장 성남’의 현장학습 프로그램에는 성남 시내 66개 초등학교(8,700여명) 가운데 50개교(7,016명) 초등 학교 3학년생이 참가했다.

시는 연중 예약신청을 받고 있으며, 교육지원청과 협조체제를 강화해 보다 많은 초등학생이 ‘우리고장 성남’을 바로 알고 애郷심을 갖도록 도울 계획이다.

공보관실 인터넛홍보팀 031-729-2061

포토 뉴스

성남시-국가기록원 장애인 일자리마련

성남시와 국가기록원이 4월 6일 장애인 일자리 마련 협약을 체결, 우선 33명의 장애인이 4월 5일부터 나라기록관에서 기록물 정리, 색인목록정리 등의 일을 시작했다. 국가기록원은 기관의 장애인 고용률을 기존 1%에서 최대 30%로 늘렸고, 일자리를 지속 창출해 지역의 장애인을 우선 채용하기로 했다.

장애인복지과 장애인정책팀 031-729-2785



행복·드림통장 후원 줄이어

성남시가 2011년부터 저소득층 자립을 도우려고 시작한 ‘행복·드림통장’ 사업이 새로운 복지행정 모델로 주목받아 후원자가 늘고 있다. 지난 4월 12일 성남시민 7천만원, ABN아름방송 2억원, (주)LIG넥스원 9천만원 등 총 3억6천만원을 지정 기탁했다. 후원금은 저소득층 자립자활에 필요한 교육·주택·소규모 창업자금 등을 2배로 늘려 주게 된다.

사회복지과 서비스연계팀 031-729-2842



제11회 식품안전의날 행사 개최

올바른 식품선택 정보를 알고 체험하며 성남시 식품제조·가공식품을 만나볼 수 있는 행사가 5월 14일(월) 오후 2~5시 시청 온누리홀과 야외 너른못 광장에서 열린다.

식품안전에 대한 시민의 관심을 높이기 위해 마련된 이날 행사는 유공자 표창, 우수안전식품 전시와 시식, 식품안전 체험, 저염 미각 테스트·생활한방 건강상담 등으로 꾸며진다.

보건위생과 위생관리팀 031-729-3131

제40회 성년의날 행사 연다

오는 5월 21일(월) 오후 2시 시청 온누리실과 광장에서 만20세(1992년생)가 되는 청소년을 축하하는 자리가 마련된다.

옛 선조의 생활과 의식을 이해하고 미풍양속을 계승시키며 성년이 됐음을 공포하는 전통 성년식 시연과, 세계적으로 유명한 B-보이 ‘진조크루’ 공연 등 다양한 볼거리가 선보인다. 일반시민도 참여할 수 있다. 성년의날은 매해 5월 세 번째 월요일로 정하고 있다.

아동청소년과 청소년보호팀 031-729-3034



● 성남시-성남산업진흥재단 공동기획
기업탐방 | 24시간 불합한 판교테크노밸리(5)



● (주)이노와이어리스(분당구 삼평동)는 이동통신 및 전파방송의 품질개선과 장애상태를 신속하게 파악하고 그 원인을 밝히는 시험장비 및 계측장비 전문기업이다. 통신시험 및 계측장비 제조 및 판매 분야에서 우리나라 시장 점유율 1위의 회사다.

보다 나은 이동통신 환경 위해 석전경우(石田耕牛)의 노력으로 일하는 (주)이노와이어리스

이번호에는 2000년 설립해 자체 기술로 대통령상을 세 번이나 수상했으며 2008년 '천만불 수출의 탑' 을 수상하고 2012년 현재 '2천만불 수출의 탑' 달성을 목표로 하는 (주)이노와이어리스를 소개한다.



(주)이노와이어리스의 임직원 223명 중 84%가 R&D인력으로 구성되어 있으며, 불모지나 다름없던 국내 이동통신 단말기 계측장비 시장에 수입대체 효과를 발생시켰으며 나아가 국내 IT업계 전반에 신선한 활력을 제공했다.

국내 이동통신 단말기 계측장비 시장 1위

지난 2005년 이동통신 계측 장비 분야로 영역을 확장한 후 세계 최초로 WiMAX용 단말기 계측장비를 개발하고 LTE용 계측장비 라인업 구축을

모두 마무리한 상태이며, 이러한 기술력을 바탕으로 세계 계측기시장 선두기업인 미국의 Agilent사로부터 로열티를 받는 등 괄목할 만한 경제적 성과를 거두었다.

또한 경제적 경쟁력을 높이기 위해 2009년 초 통합브랜드 '어큐

버'를 설립하고, 홍콩·영국·미국·일본에 지사를 설립한 데 이어 올해는 지사의 판매와 마케팅 경쟁력을 강화할 계획이다.

정종태(45·구미동 거주) 대표이사는 "(주)이노와이어리스는 석전경우

(石田耕牛)와 같은 노력으로 세계 최고 수준의 기술력을 보유해 보다 나은 이동통신 환경조성에 일조하고, 나아가 경쟁력 있는 국가 IT기술 생태계 조성에 기여하는 것"을 기업 활동의 목표로 삼고 있다고 전했다.

신입사원 채용도 일반적으로 말하는 학력이나 스펙을 주요 기준으로 삼지 않고 해당 부서의 관리자가 직접 입사지원서를 검토하고 있으므로, 내용 중에 본인의 직무 열정과 본인을 뽑아야만 하는 이유 등이 잘 드러날 수 있도록 충실히 쓰는 것이 팁이다. 지원서를 검토한 후 1차 실무진 면접과 2차 임원 면접으로 선발하고, 소프트웨어 개발 부문은 직무능력 평가 시험을 보기도 한다.

대한민국 벤처의 중심에서 세계의 중심으로

창립 이후 직원들의 모금과 회사의 출연으로 월드비전에 정기적으로 기부금을 전달하다가 2011년부터는 성남시

저소득층 학생들을 대상으로 스키캠프를 개최하고 이들 중 고등학교에 진학하는 학생들을 대상으로 교복비도 지원하고 있다.

(주)이노와이어리스는 판교벤처밸리 입주 초기에 자리를 잡았으며, 신우람(33) 대리는 "판교벤처밸리는 쾌적하고 계획성 있는 밸리 내의 구획정리 및 주변 환경조성과 체계적인 기업 인프라의 구축이 균형 있게 이루어져 기업 활동에 최적화된 지역이라고 할 수 있다"고 입주 소감을 밝혔다.

신분당선과 경부고속도로 및 외곽순환도로 등 핵심교통의 허브이면서 대한민국에서 가장 기업하기 좋은 도시인 성남시가 펼치는 다양한 벤처 중 소기업 육성정책에 힘입어 명실공히 (주)이노와이어리스는 대한민국 벤처의 중심에서 세계의 중심을 향해 다가서고 있다.

(주)이노와이어리스 031-788-1700
www.innowireless.co.kr
구현주 기자 sunlin-p@naver.com



알아두면 편해요

재난징후 시설물 신고하세요
생활주변의 축대 옹벽, 교량, 건축물 등 각종 시설물 중 가까운 시일 내 재난 및 대형안전사고로 확대될, 재난징후가 있는 시설물에 대해 연중 신고를 받는다.
시 재난안전과 031-729-3562
구청 건설과 | 수정구 031-729-5341
중원구 031-729-6342
분당구 031-729-7342

생활불편, 이제 스마트폰으로 신고
불법 주차차와 도로파손, 가로등 고장 등 생활 속 불편함이 있으면, 스마트폰을 이용해 신고할 수 있다. 앱스토어에 접속해 '생활불편' 앱을 다운로드해 민원내용을 입력하고 현장사진 촬영 후 민원 신고하면, 스마트폰으로 처리 결과를 확인할 수 있다.
민원여권과 콜센터운영팀 031-729-2402

5월 지방세 납부, 잊지 마세요
소득세 납세의무자(2011년 귀속 확정신고)는 5월 1~31일 신고일 현재 주소지 관할 구청에 지방소득세 종합소득세문을 신고하고, 전국 금융기관, CD/ATM기, 홈택스·위택스를 이용해 납부하면 된다.
수정구 031-729-5151
중원구 031-729-6151
분당구 031-729-7154
2012년 주택가격 이의신청은 4월 30일~5월 29일 주택 소유자나 이해관계인이 주택소재지 구청 세무과(개별주택), 국토해양부 홈페이지(공동주택)에 제출하면 된다.
수정구 031-729-5170
중원구 031-729-6170
분당구 031-729-7170

디지털방송전환 지원 신청하세요
오는 12월 31일 오전 4시부터 지상파 아날로그 TV방송이 종료된다. 이에 따라 TV를 볼 수 없게 되는, 아날로그 TV만으로 안테나를 통해 지상파 방송을 직접 수신하는 가구에게 정부가 디지털 방송을 시청할 수 있는 기기를 지원한다. 저소득층은 동 주민센터로 신청하면, 디지털컨버터 1대나 정부 지정 디지털 TV구매 보조금 10만원을 지원한다. 일반가구는 우체국에 신청하며 자기부담금 2만원을 내면 디지털컨버터 1대를 지원한다.
정보정책과 통신운영팀 031-729-2432

어린이놀이시설 안전관리 제도 개선
법 시행(2008.1.26) 이전에 설치된 어린이놀이시설의 설치검사 유예기간이 당초 2012.1.26일까지에서 2015.1.26일까지로 3년 연장됐으나, 안전관리유예는 부과돼 시행된다. 설치자(공사업체)는 '어린이놀이시설 시설기준 및 기술기준'에 맞게 설치하고, 관리주체에 인도하기 전 설치검사를 받아야 한다.
관리주체는 설치검사를 받지 않은 놀이시설도 2012.1.27일부터 안전점검(월1회), 안전교육(2012.6.27일 한), 보험가입(2012.2.26일 한) 등 안전관리 의무가 부과되며, 이행하지 않을 경우 과태료가 부과된다.
재난안전과 인적재난팀 031-729-3543

옥내 노후급수관 개량 지원해요
주거용 건축물의 급수관이 노후돼 녹물이 발생해 이를 개량하는 공사를 할 경우 공사비 일부를 지원해준다. 대상은 1994년 3월 말 이전 건축허가를 받은 주거용 건물로 급수관이 아연도강관인 경우, 수질검사 기준을 초과한 경우다. 지원금액은 교체는 총공사비의 50% 이하, 세척은 총공사비의 80% 이하 최대 60만원이다. 홈페이지(http://water.cans21.net)에서 서식을 다운로드 한 후 직접 방문 및 팩스(031-729-4089)로 신청하면 된다.
수도시설과 급수시설팀 031-729-4093

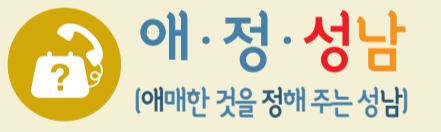

개인정보 보호, 꼭 지켜야 할 것은?

「개인정보 보호법」이 2012년 3월 30일부터 본격 시행돼 위반하면 벌칙이 부과돼요. 특히 관내 사업자가 필수적으로 조치해야 될 사항은 ▲ 개인정보는 필수정보만 최소한으로 수집 ▲ 주민등록번호와 건강정보 등 민감정보 수집 금지 ▲ 수집한 목적과 다르게 사용하거나 제3자 제공 금지 ▲ 개인정보 처리 시 개인정보 처리방침 공개 ▲ 내부관리계획, 방화벽·백신·접근통제 등 안전성 확보 조치 ▲ 개인정보는 이용이 끝난 후 반드시 파기 ▲ 개인정보 유출 시 즉시 정보 주체에게 통보 ▲ CCTV 운영 시 안내판 설치 등입니다.

성남시는 중소·영세 사업자들이 필수조치 사항을 이행할 수 있도록 시 홈페이지와 동 주민센터, 보건소 등에 안내자료를 비치하고 있습니다. 또한 소상공인과 중소기업자를 위한 개인정보보호 기술지원 등 개인정보보호에 대한 정보가 필요하면, 행정안전부 개인정보보호 종합지원포털(www.privacy.go.kr), 한국정보화진흥원 개인정보보호지원센터(02-2131-0111, privacy.nia.or.kr), 한국인터넷진흥원 개인정보침해신고센터(118, privacy.kisa.or.kr)에서 꼭 확인하세요.
정보정책과 정보보호팀 031-729-2452

| 모집합니다 |

제25회 성남시여성상 후보자 추천

5개 부문 각 1명... 5월 31일까지

성남시 여성상 후보자를 5월 31일까지 추천받는다. 선발 부문은 효행(효롱한 어머니), 사회봉사, 학술예능, 여성복지, 지역경제 등 5개 부문으로 각 1명씩 선발한다. 자격은 추천일 현재 관내 3

년 이상 계속 거주하는 40세 이상 여성으로 해당 부문에 3년 이상 공적이 있는 여성이다. 각 구청장과 사회단체장이 5월 31일까지 추천할 수 있다.

시 가족여성과 031-729-2923 www.seongnam.go.kr

성남시 청소년 성 상담원 교육생

4월 25일~5월 15일 선착순 모집

청소년이 올바른 성 가치관을 형성하고 성폭력이나 성매매로부터 보호받을 수 있도록 건전한 성문화를 조성하고 양성평등한 사회를 만들기 위해 2012년 성 상담원 교육을 5~11월 실시한다.

과정(2개월)으로 진행되며, 대상은 고졸 이상 60세 미만의 성남시민 80명이다. 교육생 모집은 4월 25일~5월 15일 선착순 전화나 방문 접수한다. 참가비는 2만원.

기본과정(12주)을 거쳐 실습과정(2개월), 심화

시 가족여성과 031-729-2924

중앙도서관 제2기 주말 어린이 프로그램

컴퓨터기초(5~6월) 수강생 4월 26일부터 모집



중앙도서관이 관내 초등학교 40명을 대상으로 제2기 주말 어린이 프로그램을 진행한다. 강좌는 컴퓨터기초 과정으로 오는 5월 12일~6월 30일 매

주 토요일 총8회 교육한다. 초등 1~2학년은 윈도우와 한글(10:00~11:30), 3~4학년은 윈도우와 인터넷활용(13:00~14:30)을 무료(교재비는 본인 부담)로 배우게 된다.

수강생 모집은 저소득층을 4월 26~27일 우선 방문 접수한 후, 미달 인원만 5월 1일(화)부터 4일(금)까지 홈페이지(<http://ct.snlib.net>)에서 선착순 접수한다.

중앙도서관 정보봉사팀 031-729-4633

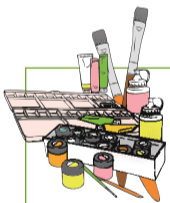

재미있는 미술 이야기

어린이가 만든 미술작품엔 세련되진 않지만 순진한 아름다움이 있다. 그리기 시간보다는 만들기 시간을 더 즐겨워하고, 열심히 집중하는 모습은 귀엽고 사랑스럽다. 특히 점토를 이용한 만들기는 손 근육을 단련시키고 입체적인 사고력을 키워주므로 지능발달에 좋은 미술활동이다. 만들기 수업을 마치면 어린이들이 작품을 선물해 주는데 어떤 공예품보다 예뻐서 자주 애용한다.

5월, 가정의달이다. 가족끼리 모여서 지점토를 이용해 장신구를 만들어 보자.

- 준 비 물 : 지점토 1봉지, 지점토용 조각도, 수채도구, 지점토용 니스, 브로치핀이나 끈, 신문지, 본드

•만드는 순서:

1. 지점토를 잘 주물러주어 공기를 뺀다.
2. 신문지를 깔고 점토를 두께 1cm로 편편하게 펴 준 다음, 브로치나 목걸이의 크기를 가로 세로 3~4cm 이내로 설정해 지점토를 붙이거나 조각해 마무리한다. 목걸이는 지름 0.5cm 정도의 구멍을 뚫어 목걸이 끈을 넣을 자리를 만든다. 모양은 여러 가지로 만든다.
3. 통풍이 잘되는 그늘에서 1~2일쯤 말린다.
4. 수채물감으로 채색한다. 원색의 느낌을 살리면 더욱 예쁘다.
5. 잘 마른 작품에 지점토용 니스를 3~4회 덧 발라준다.
6. 니스가 잘 말라졌으면 브로치에는 끈을 본드로 붙여주고, 목걸이에는 끈을 달아 완성한다.



어린이들에게 선물 받은 지점토 장신구를 앞치마, 핸드백, 스웨터에 열심히 달고 다녔더니 선물해준 어린이들이 많이 기뻐했는데, 가족들과 만든 작품을 부모님이 기쁘게 잘 사용한다면 어린이들은 성취감을 느낄 것이며 동기부여가 돼 즐거운 미술활동을 할 수 있을 것이다.

김효정 기자 kottami@naver.com

특기적성 미술교사



독서천재가 된 흥대리

저자 정회일의 '마음에 붙을...' (5)

독서의 단계

'안다'는 것에 대해 얘기하고 있는데요. 정리해 드릴 겁니다. 겹쳐가 생각하는 독서의 단계에 대해 말씀드릴까 합니다.

첫째, '평가하는 독서'입니다. 주로 출판사 관계자나, 서평 남길 때 평을 하는 분들의 독서법을 생각하시면 됩니다. 배우기보다 책의 내용에 대해 점수를 매기고, 고칠 점을 찾아내는 독서. 정확하게는 독서라 볼 수 없는 단계죠. 물론 이런 식의 독서로는 성장하지 못합니다.

둘째, 단순하게 '보는 독서'. 대부분의 사람들이 여기 머물러 있습니다. 책에 적힌 글자만 보면서 그냥 넘어가는 독서입니다. 책의 내용에 대해 더 생각하거나 하질 않아서, 책을 덮고 나면 완전히 일상으로 돌아갑니다. '다 아는 내용'이라고 생각하는 분이 많은 단계이기도 합니다. 비판 안 하면 다행이죠. 책의 내용을 잘 안다고 생각하지만 실제로 얘기를 나눠보면 전혀 아닌 경우가 많은 단계이기도 합니다.

셋째, 알기 위한 독서. 강의하는 분들의 단계죠. 누군가에게 전달(or 자랑)하기 위한 목적으로 독서를 하기 때문에 책의 내용을 표면적으로나마 알려고 노력합니다. 남에게 전달하기 위해선 본인이 그 내용을 정말 잘 알아야 하기 때문이죠. 2단계에 있는 분들에게는 대단하게 보일 수 있지만 사실 헛똑똑이 단계인 거죠.(물론 이 독서도 중요합니다. 지식에서 지혜가 나오기도 하거든요.)

넷째, 실천하는 독서. 책을 읽은 뒤 생각하고, 하나라도 실천해보려고 노력하는 독서. 여기부터가 진짜 독서라고 할 수 있겠습니다. 뭔가 배우려고 하고, 실천에 옮기려고 하기 때문에 삶에서 여러 가지 변화가 생겨납니다. 책 속 글자들을 단순히 보는 것이 중요한 게 아니란 걸 아는 단계입니다.

다섯째, 깨닫고 창의하고 나누는 독서입니다. 책의 내용을 항상 실행(직접 경험)하려 노력하고, 그 후에도 곰곰이 생각해 봄으로써 그 내용을 더 발전시키는 단계입니다. 또한 스스로 경험해서 배운 내용을 다른 이들과 많이 나누게 되지요, 스승, 멘토라 불리게 됩니다.

이전 글에서 언급한 '안다'는 단계가 위에서 몇 번째에 해당하는지, 또 여러분이 해왔던 독서는 몇 번째에 해당하는지 생각해 보면 좋을 겁니다.

실천하는 독서를 하고 싶다면, 제 카페에 오셔서 수많은 실제 사례도 읽어 보고, 새로운 멋진 분들을 만나 만나보면 어떨까요?(이 글을 보고도 행동하지 않는다면 첫 번째나 두 번째에 해당하는 독서를 하고 계신 겁니다.)



저자 소개: 7년 투병기간 동안 2천권 독서, 독학한 영어로 현재 강남서 영나한 영어학원을 운영하며 저개발 국가에 우물파기 등 기부사업 중. <http://cafe.daum.net/realstarteng> ('영나한 검색') '희일샘' 게시판에 저자의 더 많은 글이 있습니다.



H
·
e
·
a
·
l
·
t
·
h

건강
100세



유희정
성남시 소아청소년
정신건강센터장
분당서울대병원
신경정신과 교수

정신과, 가도 되나요?



초등학교 1학년인 연우는 학교에서 친구들의 놀이나 학업을 방해하고, 놀이를 할 때도 자신의 마음대로 되지 않으면 버럭 화를 내는 일이 잦아 별로 인기 없는 아이였다. 수업시간에도 혼자서 딴짓을 하거나 자신이 하고 싶은 것만 했다. 주변 사람들은 “부모가 맞벌이 부부라서 가정교육에 문제가 있다”는 이야기를 하곤 했다.

연우는 지역사회 정신건강센터에서 상담 후 병원 치료를 받게 됐으며, 약 석 달 후에는 또래관계가 좋아지고, 어디서나 활발하고 적극적인 아이로 칭찬받게 됐다.

약 15%가 전문가 상담 요하는 '주의군'

작년에 경기도에서 시행한 초등학교 1·4학년 정신건강 실태 전수 조사에 의하면, 대상 학생들 중 적어도 15% 가량이 전문가 상담을 요하는 '주의군', 즉 심층 평가나 특별한 도움이 필요하지는 않은지 살펴봐야 하는 상태인 것으로 드러났다. 그런데 문제는, 이 중 실제로 심층평가를 받으러 오는 아이들은 절반이

채 되지 않는다는 사실이다. 대체로 정신건강 서비스를 받는 것을 주저하게 만드는 데는 다음과 같은 이유가 있는 것으로 생각된다.

첫 번째 오해 : 우리 아이가 정신과에 갔다는 사실이 알려져서 불이익을 받을 것이다.

정신과에서 진료를 받았다는 사실은 물론 병원 내 의무기록으로 보존된다. 하지만 본인이나 부모의 허락 없이 그 어느 곳에도 내보낼 수 없다. 예를 들어 공무원이 된대거나 대기업에 취업할 때, 혹은 군대 갈 때 정신과 기록이 조회될 것이라는 것은 어불성설이다. 오히려 일부 심한 문제를 가진 아동들은, 치료를 받은 이후 더 좋은 대학에 진학하고 좋은 직업을 가지게 되

는 경우도 많다.

두 번째 오해: 정신과 진료를 받으면 보험 가입에 문제가 있다.

이것은 어느 정도 사실이고, 일부 보험회사에서는 가입 조건을 매우 까다롭게 만들어 놓았다. 보험회사가 갖는 악의적인 편견에 기인한 횡포라고 볼 수 있다. 정신과 질병을 가졌다고 해서 그것이 다른 신체질환의 발생 가능성을 높이는 것이 아니므로, 보험 가입에 차별을 두는 것은 옳지 않다. 이 사안에 대해서는 정신과 학회에서 많은 노력을 기울이고 있으나, 아직도 국민들의 목소리와 꾸준한 항의가 필요하다.

세 번째 오해: 부모가 잘하면 좋아진다.

이것은 틀릴 경우가 더 많다. 부모님의 양육 방식이 조금 틀렸거나 아이와 맞지 않을 수는 있다. 하지만 “보통의 부모가 충분히 좋은 부모다”라는 말처럼, 부모님은 아이에게 가장 큰 애정을 가지고 최선을 다한다. 그래도 도저히 풀리지 않는 문제가 있다면, 그것은 자책만 할 일이 아니라, 아이가 갖고 있는 요인들을 좀 더 꼼꼼히 살펴봐야 할 시점이라는 뜻이다. 연우 같은 경우도 그렇다.

때로는 “부모 탓”이라는 주변의 편견, 혹은 스스로의 편견을 극복해야 하고, 그것은 언제나 더 나은 결과를 가져온다.

성남시소아청소년정신건강센터 031-751-2445~6

소비자 Q&A

항공권 구매 취소할 때 환불 수수료

Q 지난 달 초, 6월 22일 로스앤젤리스에 도착하는 비행기 표 3매를 예약하고 말일쯤 총 구입비 360만원을 지불했습니다. 그런데 이 과정에서 1인당 15만원이 더 저렴한 항공권을 발견하고 이미 구매한 항공권을 취소하려고 했더니 항공권 1매당 환불수수료 15만원을 요구합니다. 손해보는 것 같아 억울한데 어떻게 해야 할까요?

A 국제항공운임은 국제항공운송협회(IATA)에서 정하는데, 항공사 간의 경쟁으로 일반운임, 특별운임 등 기본적인 운임종류 외에도 여러 가지 조건에 따라 매우 다양합니다. 여행사를 통하지 않고 항공사를 통해 직접 구매할 때에도 마찬가지입니다. 특히 항공운임종류에 따라 발권 뒤 일정변경여부, 환불수수료, 항로, 항공사선택권, 도중 체류여부, 좌석지정, 발권 시기 등 여러 가지 서비스 조건이 달라질 수 있습니다. 따라서 항공사에서는 각 운임별 항공운임 규정을 정해 각각 적용하고 있습니다.

소비자가 구매한 항공권의 환불수수료는 항공사에서 고지한 운임규정에 근거한 것이므로 업체의 고의적인 과실이라고 볼 수 없습니다. 항공권을 구입할 땐 여러 가지 서비스 조건과 가격을 비교하여 구매하는 것이 필요하겠습니다.

김경의 | 성남소비자시민모임 대표
문의 031-756-9898



건강교실

국가 암 조기검진 받아오

대상은 의료수급권자와 건강보험 하위 50% 이하인 자(2012년 국가 암조기검진 안내문 받으신 분)로 오는 12월 31일까지 지정 병원에 전화예약 후 검진하면 된다.

검사항목은 위암과 유방암, 간암, 대장암, 자궁경부암이다. 국가 암 검진을 통해 신규로 암이 발견된 자(5대 암)와 의료급여 암환자, 폐암환자, 소아암 환자에게는 암치료비를 지원한다. 건강보험 급여 200만원, 의료급여(급여·비급여) 220만원, 폐암 100만원, 소아암은 백혈병 3천만원, 기타암 2천만원까지다.

보건소 건강증진팀 | 수정구 031-729-3854
중원구 031-729-3912
분당구 031-729-3973

성남시 노인 실명예방사업 해오

성남시는 저소득층 노인인 대한 안 검진을 통해 안질환을 조기발견하고 적기 치료해 실명을 예방하고, 개인수술비를 지원해 노인과 가족의 의료비 부담을 경감하고 있다.

노인 안검진사업은 안저검사, 안

압검사 등 1,2차 정밀검사를 통해 개인수술 대상자를 선정한다. 검진 대상자는 만60세 이상 노령자 중 저소득층을 우선으로 하며 자세한 순위는 관할 보건소에 문의하면 된다.

또한 백내장·망막질환 수술이 필요한 노령자 가운데 건강보험료 기준 전국 가구 평균 소득 50% 이하인 경우에게는 개인수술비를 지원한다. 신청은 주소지 관할 보건소에서 수시 접수한다.

수정구보건소 지역보건팀 031-729-3844
중원구보건소 건강증진팀 031-729-3914
분당구보건소 지역보건팀 031-729-4055

분당구보건소 프로그램

순환운동 프로그램 : 오는 5월 7일~7월 6일(월·수·금) 체성분 검사 결과 BMI 25 이상인 시민을 대상으로 스트레칭, 근력운동, 유산소운동으로 구성된 운동요법과 영양상담 등 체계적 건강관리 프로그램을 연령별 소그룹으로 운영한다.

건강증진팀 031-729-3972

건강증진센터 : 개개인 특성에 맞는 맞춤 건강관리 서비스를 제공

한다. 기초체력검사(3,700원)를 제외한 체성분검사, 건강 원스톱 서비스, 순환운동·낙상운동·걷기동아리 등의 운동 프로그램, 동맥경화검사, 맞춤식 개별상담 서비스는 무료로 받을 수 있다. 사전 전화나 방문 예약 후 이용가능.

건강증진센터 031-729-4005

4월 1일부터 달라지는 건강보험

전·월세금 건강보험료 부담을 완화하고, 건강보험을 적용받는 1만 3,800여 개 의약품 중 6,500여 개 약값이 평균 14% 인하된다. 또 임·출산비 지원이 종전 40만원에서 50만원으로 확대되고, 영유아 건강검진 대상자도 확대해 생후 66~71개월 유아도 건강검진을 받을 수 있게 됐다.

‘의원급 만성질환제도’가 시행돼 고혈압이나 당뇨병 환자가 자신이 이용하는 의원에서 질환을 관리하겠다는 의사를 표명하면 진찰료 본인부담금을 현재 30%에서 20%로 경감해준다.

국민건강보험 성남북부지사 1577-1000

성남남부지사 031-788-4213



아름다운 나의 서재

이승필 소방공무원의 생명을 위한 서시, '소방관의 기도'

“신이시여! 제가 부름을 받을 때도 아무리 강력한 화염 속에서도 한 생명을 구할 수 있는 힘을 저에게 주소서...(중략) 가냘픈 외침까지도 들을 수 있게 하시고 신속하고 효과적으로 화재를 진압할 수 있게 주소서...(중략) 그리고 신의 뜻에 따라 제 목숨을 잃게 되면 신의 은총으로 제 아내와 가족들을 돌보아 주소서.” — ‘소방관의 기도’ 중

천지간에 자연을 구성하는 요소는 모두 살아 있는 생명체다. 그 모든 생명체는 서로 숨결을 나누며 조화를 이룬다. 그래서 아름답다. 생명, 그 아름다운 생명을 지키고 보호하는 사람이 있으니 바로, 성남소방서 소방공무원 이승필(36·수정구 수진동·사진) 씨다.

소방안전관리학과를 졸업한 그는 2006년 9월, 소방공무원에 임용됐다. 화재·재난·재해구조, 구급활동, 응급의료 긴급구조는 언제나 위험이 따르는 일이다.

“화재진압은 불속으로 들어가야 하는 위험한 일임에도 불구하고 우리가 아니면 할 수 없는 일이고 귀중하지 않

은 생명이 없다”며 “시민의 재산과 생명을 구하기 위해 당연히 해야 할 일이며 내 가족들을 보호한다고 생각하면 두렵지 않다”는 그는 소방관의 애환과 구조활동의 절박함과 인간적 고뇌를 노래했다. 지난 2011년 7월, 1958년 미국의 소방관 ‘스모키 린(A. W. Smokey Linn)’이 쓴 <소방관의 기도>를 개사해 곡을 만들어 영상으로 제작, 음원을 등록해 언론의 많은 관심을 받았다. 그 수익금은 모두 불우한 이웃을 위해 쓰인다.

구조와 구급 활동으로 뜨거운 불에 데고 찢겨 온 몸이 상처투성이가 돼도 신속하게 사고현장이 정리되고 심폐소



생술로 한 생명이 살아나면, 온 몸의 통증보다 시민의 재산과 생명을 안전하게 지켰다는 사명감과 뿌듯함으로 소방공무원의 보람을 느낀다는 그의 얼굴은 무척 천진하고 맑다.

“장난전화나 허위신고로 통화가 정체되거나 엉뚱한 곳에 출동해, 정작 구조를 필요로 하는 상황을 놓쳐 안타까운 경우가 있다”며 “긴급전화의 중요성을 시민들이 인식했으면 좋겠다”는 그는 아버지를 존경한다. “태어난 순간부터 한 공간에서 같은 공기를 호흡하고 살 부비며 살았고 오랜 세월 옆에서 지켜본 분”이라며 “내가 가장 잘 알고 내가 닮아 가야 할 분인데 어떻게 존경하

지 않을 수 있겠는가”라는 그는, 먼저 자신의 건강을 지켜야 소중한 가족과 시민을 지킬 수 있다고 말한다.

노래를 좋아해 직장인 밴드 활동도 하고 모교인 성일고등학교 졸업생들과 연중행사로 성남아트센터에서 정기연주회를 열어 시민들과 소통하는 그는, 향후 서민을 위한 노래를 만들고 싶은 바람이 있다.

‘누구도 뜻 없이 태어난 사람은 없고 소중하지 않은 생명이 없다’는 이승필 선생, 그리하여 아름답고 값진 시민의 생명과 재산을 지키기 위해 오늘도 애쓰는 선생의 안전과 건강을 기도한다. **조민자 기자 dudldk@hanmail.net**

문화 칼럼

사람들 사이의 '섬', 보이차

보이차는 인문학적 상상력의 보고 타자와의 공감 그 자체

사람들 사이에 섬이 있다
그 섬에 가고 싶다

시인 정현종 님의 <섬>이라는 시 전문입니다. 단 두 줄 밖에 되지 않는 이 시는 강렬해서 이따금씩 떠오릅니다. 직장생활이 팍팍하거나, 집이 편안하지 않거나, 아파트 숲이 사막으로 느껴질 때 아리게 다가옵니다.

누구나 타자와 불편함을 느끼며 살아갈 겁니다. 타자가 야속하기도 하고, 밉기도 하고, 도저히 이해가 되지 않기도 합니다. 오죽했으면 스피노자 같은 위대한 철학자가 네덜란드 암스테르담의 인파 속을 거닐며 “타자와의 소통은 불가능하다”고 선언했을까요?

나이 들수록 더욱 고립돼 간다는 생각이 듭니다. 타자와의 관계가 메마르고 거칠어집니다. 아내가 어제의 그녀가 아닌 것처럼 느껴집니다. 사춘기를 겪는 아들이 영화에나 나오는 불량소년 같습니다. 오랫동안 우정을 나눴던 친구, 선후배가 낯선 사람처럼 보입니다.



보이차가 있는 풍경 | 차일롱 사진작가

아마 저만 이렇게 느끼지는 않으리라 믿습니다. 우리네 삶은 내가 믿었던 관계가 일그러지는 과정의 연속이 아닐까합니다. 그래서 주점에 가서 술을 마시고 주말마다 뒷산이라도 오르고 있는지 모릅니다. 음악이나 그림에 빠져드는 것도 마찬가지일 겁니다.

저는 보이차를 마시고 있습니다. 처음에는 약리 효과를 기대해서 마셨으나 어느덧 그것은 ‘섬’ 이

되었습니다. 타자와 빼격거릴 때마다 마시면 보이차는 섬처럼 완충지대가 됩니다. 타자가 야속하지도 않고, 밉지 않은 상태로 되는, 뭔가 이해할 수 있을 것도 같은, 그리하여 타자에게 다시 다가갈 수 있는 힘이 되는...

저에게 보이차는 공감의 매개체 같습니다. 차분하게 타자를 다시 생각하게 해주는, 그래서 나 자신을 되돌아보게 하는!(일찍이 프랑스 의학기관에서는 보이차에 신경자율 계통을 완화해주는 물질이 있어서 사람의 마음을 이완시켜준다는 점에 주목했습니다.)

분명 우리는 타자 속에서 살아갑니다. 어쩌면 타자는 곧 나인지도 모르겠습니다. 그렇기 때문에 타자와의 관계가 흔들릴 때마다 섬으로 갑니다. 저에게 보이차는 섬입니다.

이간행 | 보이차 전문점 '티마켓(서현동) 대표, 한양대 국문과를 나와 일간지와 시사주간지 등에서 미술·사건·증권 기자로 일했다. 저서로는 임권택 감독의 <창>의 원작이 된 장편소설 <세상 끝에 선 여자>가 있다.

story 1

임성윤
성남시다문화가족지원센터
다문화언어발달교실



다문화가족 자녀의 말 배우기

아이의 손을 잡고 다문화언어발달교실을 찾는 엄마의 국적은 다양하지만 이들의 마음은 하나다. 아이의 한국말 발음이 나쁘면 어쩌나 하는 걱정과 우리 아이가 또래의 다른 한국 아이들처럼 한국말을 잘했으면 하는 바람이다. 생후 3년 동안 아이는 돌봐주고 친구가 돼주는 든든한 엄마와 친밀감을 나누고 상호작용을 하면서 자연스럽게 말을 배운다.

전문가들은 이 과정에서 엄마가 한국말을 하든 모국어인 외국어를 하든 문제가 되지 않는다고 한다. 그런데 엄마와 아이가 소통하지 못하면 언어를 비롯해 정서, 인지발달에 문제가 생길 수 있다.

대부분의 결혼이민여성들은 어린 나이에 낯선 땅에 와서 적응도 하기 전에 임신, 출산, 육아를 겪으면서 산후 우울증 등 정서적 어려움을 겪는다. 아직 한국말이 서툰 이들에게 가족들은 아이를 위해 한국말만 하기를 바란다.

한국 사람에게 갑자기 영어로만 말하라고 하는 격이다. 엄마가 불편하면 아이도 불편하고, 아이는 점차 정서적으로 위축되고 말도 배우기 어려워진다. 조사 결과 다문화가족 자녀의 상당수가 정서 위축과 언어문제를 겪고 있다고 한다.

다행히 2009년부터 시작된 다문화가족 자녀 언어발달지원사업이 현재 전국 시·군·구 174개 다문화가족지원센터에서 200명의 언어발달 지도사에 의해 시행되고 있다.

초등학생 이하인 다문화가족 자녀의 언어발달지원서비스를 전화 1577-5432 또는 센터 방문으로 신청하면 언어발달 상태를 전문검사도구를 통해 평가하고 그 결과에 따라 주2회 40분씩 개별 또는 모둠으로 교육을 지원한다. 센터의

교실과 인근 보육시설에서 서비스를 하며 가정 연계교육을 위해 부모상담도 병행한다.

아이가 엄마 때문에 한국말을 못하면 어쩌나 노심초사하며 다문화언어발달교실을 찾은 베트남 엄마는 자신의 모국어로 아이와 마음껏 얘기하는 것이 아이의 언어발달에 오히려 도움이 된다는 말에 안도하고, 아이와 어떻게 소통해야 할지 모르던 중국 엄마는 수업을 지켜보면서 가정에서 어떻게 아이와 말하며 상호작용해야 할지를 배우고 간다. 또래에 비해 말이 한참 느린 가영이 자매가 걱정되었던 어린이집 원장님은 다문화가족 자녀에게 언어발달촉진 교육이 무료로 제공된다는 정보를 접하자 바로 어린이집 과 견서비스를 신청하셨다.

두 낱말 문장을 말할 세 살에 도무지 입을 열지 않던 강호는 수업을 시작한 지 한 달 만에 “이게 뭐야?”라는 교사의 질문에 “기차”라고 또렷이 큰 소리로 말해 지켜보던 이들의 환호와 칭찬을 받았다. 이제 강호는 싫을 때는 “아니야”라고 말하고, 자기 물건은 “강호 거야”라고 당당히 주장한다.

강호가 10년, 20년 후 어머니 나라말과 아버지 나라말을 모두 구사하는 글로벌인재로 자라 있을 상상을 하며 현장의 언어발달지도사들이 뿌듯해지는 순간이다.

story 2

김진미
수정구 수진1동



남자의 물건, 남편의 물건

책만 보면 잠이 온다는 남편이 신년 가족회의 때 한 달에 한 권씩 책을 읽겠다고 약속했다. 기뻐했던 것도 잠시, 그는 스스로의 약속도 잊고 퇴근 후엔 매일 저녁 컴퓨터 게임을 하다 잠들었다. 뭐라고 했다가 서로 얼굴을 붉히게 될 것 같아 묵묵히 지켜보기로 했다.

며칠 전, 집 근처 대형마트에 장을 보러갈 일이 있었다. 슬그머니 서점 코너에 카트를 세워 놓고 신간 도서를 가리켰다.

“어머, 이 사람, 자기 아는 사람이잖아?”

《남자의 물건》이라는 책이 신간 자리에 놓여 있었는데, 저자는 최근 인지도를 높이고 있는 문화심리학 박사 김정운이다. 버루·안경·스케치북·바둑판 등 남성 인사들이 지닌 물건 이야기와 함께 남자의 심리학을 알기 쉽게 풀어놓은 책. 뻔뻔한 그 책을 남편에게 건네며 슬그머니 자리를 피했다.

멀리서 지켜보니 남편은 꽤 오랫동안 서점 코너에서 책을 읽었다. 여전히 그 책인지 아니면 다른 책인지 모르겠지만 독서하는 남편을 지켜보는 것이 신기하고 또 한편으로는 미안했다.

언젠가 남편이 그랬다. 자기가 죽으면 이 집에서 유일한 자신의 물건 ‘스타크래프트 게임CD’를 무덤에 묻어달라고 말이다.

남편에게 《남자의 물건》을 읽으라고 강요할 것이 아니라 그가 웃으며 스트레스를 날릴 수 있는, 혹은 애지중지 다루고 자랑할 수 있는 물건을 만들어 줘야겠다는 생각이 든다. 그게 과연 무엇일까?

세 식구가 살고 있는 우리 집에서 나와 아이의 물건을 제외하면 남편의 물건은 옷가지와 게임CD 한 장이 전부다. 아이 물건은 점점 늘어나고 내가 주로 머무는 주방과 식탁에도 이런 저런 물건이 쌓여간다. 하지만 남편의 물건은 여전히 한두 가지다.

다가올 마흔을 두려워하는 남편의 존재를 증명하는 물건은 무엇인지, 새벽부터 밤늦게까지 밖에서 일하는 남편을 위한, 그만의 ‘남자의 물건’을 떠올려본다. 긴 인생을 함께 할 아내로서, 친구로서 나에게 쉽지 않은 숙제가 주어졌다.

이달의 포토



수정구 태평동 소재 봉국사에 가면 어린이에게 장난감, 과자를 선물로 주는 스님(포대화상)이 있습니다.

이분이 웃을 때 따라 웃으면 복(福)이 생긴대요.

영어이름이 뭐지 아세요? 'Happy Buddha' 랍니다.

김상선 | 수정구 태평동



작년 5월 5일 성남어린이날 큰잔치가 열렸던 성남시청 야외광장. 어린이들이 좋아하는 다채로운 공연과 체험행사가 펼쳐져 온 가족이 야외로 봄소풍 나온 기분이었다. 이곳에서의 즐거운 한때를 이번 어린이날에도 선물하고 싶다.

이수진 | 수정구 신흥동

독자마당 안내

독자 수필(원고지 5매 내외)과 사진(성남지역 풍경·사람들, 20만 화소 이상), 독자사랑방 원고(칭찬, 제언, 편지 등)를 모집합니다. 5월 7일(월)까지 보내주세요(주소·연락처 기재). 채택된 작품은 소정의 원고료를 드립니다. | 보내실 곳 <비전성남> 편집실 031-729-2075~6 이메일 sn997@korea.kr



<p>황사, 이렇게 대처하세요!</p> <ul style="list-style-type: none"> 가능한 외출을 삼가고, 외출 시에는 보호안경, 마스크, 긴소매 의복 착용 귀가 후엔 손발 등을 깨끗이 씻고 양치질하기 실내에서는 공기정화기, 가습기 등 준비 포장되지 않은 식품은 오염되지 않도록 위생용기 등에 넣기 <p>시 재난안전과 031-729-3551</p>	<p>성남시노인보건센터 자원봉사자 모집</p> <ul style="list-style-type: none"> 분야: 치매 초기 어르신 대상 두뇌활동 프로그램 '봉숭아학당' 진행 봉사자, 장기요양시설 치매병동 봉사활동 등 치매 전문 봉사단 <p>성남시노인보건센터 031-739-3064</p>	<p>황송노인종합복지관 사회교육 프로그램</p> <ul style="list-style-type: none"> 기간: 5.1 ~ 7.31(3개월) 내용: 교양, 취미, 정보화 교육 접수: 4.26(목)부터 마감시까지 방문 접수(시 거주만60세 이상, 회원카드 지참) ※ 복지관 이용안내 및 안부전화 상담을 할 상담자원봉사단을 4.30(월)까지 모집 <p>황송노인종합복지관 031-731-5520</p>	<p>경기도기술학교 무료 취업교육생 모집</p> <ul style="list-style-type: none"> 교육기간: 6월 4~7월 26일 월~금요일 과정: 특수용접(TIG용접), 전기회로배선 등 2개 과정 대상: 만 15~55세 경기도민 접수: 4월 16일~5월 29일 홈페이지(http://vo.gg.go.kr), 방문 접수 <p>경기도기술학교 031-240-4721</p>
<p>민방위교육, 인터넷으로 받으세요</p> <ul style="list-style-type: none"> 대상: 성남시 5년차 이상 민방위대원 민방위 사이버교육: 5.1(화) 09:00~6.29(금) 18:00 방법: 시 홈페이지 접속 → '2012 민방위 사이버교육' 배너클릭 후 수강 <p>시 재난안전과 031-729-3574</p>	<p>전문직 은퇴자 진로지도 강사 모집</p> <ul style="list-style-type: none"> 내용: 4~12월 초·중·고등 학생 대상 진로체험 교육 실시(전문직업 소개, 학습동기 유발, 인성교육, 글로벌 인재상 구현) 대상: 공무원, 교수, 기업가, 변호사, 경찰, 군인, 회계사, 수의사, 약사, 기자, 외교관, 성직자, 요리사, 운동선수, 연예인 등 전문직종 은퇴자 사례: 교통비 및 원고료 약간 접수: 전화 031-712-7225(팩스 겸용), 011-733-7623(권영만) (사)한국고령사회비전연합회 경기남부분부 	<p>일한 만큼 쌓이는 행복보너스, 근로장려금</p> <ul style="list-style-type: none"> 신청대상: 소득이 적어 생활이 어려운 근로자, 방문판매원, 보험모집인 가구 - 2011년도 부부 연간 총소득(자녀수에 따라 1,300만~2,500만원) 신청방법: 매년 종합소득세 신고기간(5.1~5.31)에 주소지 관할세무서에 인터넷, ARS(1544-9944), 우편, 방문 신청 지급액: 자녀수 따라 최대 70만~200만원 <p>근로장려세제 홈페이지(www.eitc.go.kr) 국세청 세미라플랜트(126) 성남세무서 031-730-6386 분당세무서 031-219-9381</p>	<p>2012년도 마약류 투약자 특별자수기간</p> <ul style="list-style-type: none"> 기간: 4.1 ~ 6.30(3개월간) 대상: 마약류 투약자(중독자 포함) 신고 및 자수 방법: 검찰청·경찰서에 본인 직접 출두하거나 전화·서면으로 신고, 비밀 절대보장 <p>수원지방검찰청 성남지청 신판 472호 031-739-4404 국번 없이 127, 검찰청 범죄 신고전화 1301</p>
<p>개 광견병 예방접종 안내</p> <ul style="list-style-type: none"> 기간: 4.25 ~ 5.19(25일간) 장소: 관내 동물병원 74개소 대상: 생후 3개월 이상된 건강한 개 견주 시술자: 관내 개업 수의사 74명 접종비: 5천원(1두, 시술자가 소유자에게 직접 징수) <p>시 지역경제과 031-729-2612 구청 경제교통과, 동주민센터</p>	<p>신구대학교 식물원 관람 안내</p> <ul style="list-style-type: none"> 기간: 4.10 ~ 11.30(월요일은 휴원) 관람료: 성인 5천원, 초·중·고생 3천원, 유아(만4~7세) 2천원 - 전체 관람객, 단체, 65세 이상, 군인·경찰 할인(3천원, 2천원, 1천원) 일반단체 예약 031-723-6677 교육프로그램 예약 031-723-9770 <p>신구대학교 식물원 www.sbg.or.kr</p>	<p>화끈하게 제대로 이야기 합시다!</p> <ul style="list-style-type: none"> 기간: 5.12 ~ 10.13(토 10:00~12:00) 대상: 중원구 거주 정서·행동 문제를 가진 아동과 부모 10가족 내용: 집단 프로그램(부모그룹), 표현예술집단 프로그램(아동, 가족), 부모 '쉽' 프로그램, 부모코칭, 가족사랑축제 등 참가비: 무료(성남시사회단체보조금 지원) 모집: 4.16(월)~5.4(금) 선착순 <p>새날아동상담교육센터 031-758-9808</p>	<p>긴급차량 진로 양보의무 위반 5월부터 단속</p> <ul style="list-style-type: none"> 기간: 5.1(화)부터 단속(소방차 통행로 확보 종합대책의 일환) 대상: 관내 교차로나 그 부근, 이외의 장소에서 긴급자동차가 접근하는 경우 교차로를 피해 도로의 우측 가장자리에 일시정지 또는 진로를 양보하지 않는 차량 <p>성남소방서 031-720-0441</p>
<p>수 사랑회 봉사단 모집</p> <ul style="list-style-type: none"> 자격: 봉사에 관심있는 40~65세 남녀 활동: 재활원, 경로당, 무료배식 등 <p>수사랑회 031-746-7956 회장 010-9039-7959</p>	<p>선교사 영어회화 무료 수강생 모집</p> <ul style="list-style-type: none"> 분야: 영어회화반, 가정방문 영어교육 내용: 선교사가 무료로 영어 지도 <p>010-7224-3890 www.LDS.or.kr</p>		

5월 문화·스포츠

5.3(목)

성남시립합창단 어머니날 기념 제113회 정기연주회 '아름다운 뒷모습... 우리 엄마!'

- 5.3(목) 19:30 성남아트센터 콘서트홀
- 1부 합창공연, 2부 모노드라마로 보는 엄마의 회상
- 관람료: 전석 5천원, 장애인 경로자 50% 할인, 청소년 40% 할인
- 예매: 인터파크 1588-1555

시립합창단 031-729-4807 www.sn-pac.or.kr

5.23(수)

제1회 성남시민 등 세계인 한마음축제

- 일시: 5.20(일) 13:00~17:30
- 장소: 분당구청 앞 잔디광장
- 참여인원: 2천명(외국인, 다문화가정, 시민)
- 행사내용: 태권도시범, 외국인 장기자랑, 국가별 민속놀이 등 20여 개 프로그램

시 가족여성과 다문화팀 031-729-3072

5.11(금)

성남시립교향악단 가정의날 특별기획공연 '오월의 선율'

- 5.11(금) 19:30 성남시민회관 대극장
- 협연: 최정원(뮤지컬배우), 서유석(대중가수), 김윤지(소프라노), 코리아주니아빅밴드(성남시홍보대사), 프영(단보우 연주자)
- 관람료: 전석 5천원

시립교향악단 031-729-4809 www.sn-pac.or.kr

4.30(월)~5.31(목)

성남시 과거 비교 사진전

- 4.30(월) ~ 5.31(목) 성남시 종합홍보관
- 1970년대 사진과 2011년도 사진을 한 곳에서 비교 전시

종합홍보관 031-729-2077

5.15(화)

성남시립국악단 제33회 정기연주회

- 5.15(화) 20:00 성남아트센터 콘서트홀
- 찬조출연: 성남 시립합창단, 시립소년소녀합창단 등
- 전석 5천원, 청소년·65세 이상·장애인 50% 할인

시립국악단 031-729-4810

5.11(금), 5.16(수), 5.18(금), 5.21(월)

건강가정지원센터 5월 프로그램

- 5월 부부의날 특집 '통하는 부부 행복 교실'
 - 5.11(금) 19:00 부부 친밀감 증진 점토공예, 성경유형 심리검사
 - 5.18(금) 19:00 심리검사 결과해석, 유형별 부부 상호작용방법
 - 5.21(월) 19:00 유형별 바람직한 부부대화법, 수료식
- 성남시 부부 대상 4.23(월)부터 선착순 온라인 접수
- 5월 가족사랑의날 '가족이 행복한 성남!'
 - 5.16(수) 19:00 성남시청 한누리실 '가족 케익 만들기' - 시 2인 이상 가족 5.1(화)부터 선착순 온라인 접수
- 신청: 홈페이지(www.family.go.kr) 참여마당 → 프로그램 참여신청

성남시건강가정지원센터 031-755-9327(내선 3번)

5·6월 시민 정보화 무료교육 일정

기관명	구분	자격	교육기간	교육시간	접수
수정구청	포토샵(고급)	성남시민	6.4 ~ 6.29	월~금 10:00~12:00	5.15(수)~마감시까지 인터넷 접수 www.sujeong-gu.or.kr ☎031-729-5072
	인터넷(기초)			월~금 13:00~15:00	
	한글(고급)			월~금 15:30~17:30	
중원구청	컴퓨터활용 2급	성남시민	6.1 ~ 6.29	월~금 10:00~12:00	5.1(월)~교육사직 전일까지 중원구 홈페이지(www.jungwon-gu.or.kr) 생활정보-정보화교육 또는 방문접수 ☎031-729-6071
	컴퓨터기초			월~금 13:00~15:00	
	파워포인트 한글반			월~금 15:30~17:30	
	인터넷			월·화·목·금 18:30~20:30	
수정도서관	MS워드 2007 활용	성남시민(성인)	6.6 ~ 6.29	화~금 10:00~11:30	5.22(화)~5.24(목) 선착순 인터넷 접수(http://sj.snlib.net) ☎031-743-9600(214)
	엑셀2007 입문			화~금 13:30~15:00	
	PC문제해결 컴백사(제어판 다루기)			토 10:00~12:30	
중원도서관	쉽게 배우는 엑셀 & 파워포인트	성남시민(성인)	6.4 ~ 6.25	월~목 09:30~11:00	5.22(화)~5.24(목) 선착순 온라인 접수(http://jw.snlib.net) ☎031-752-3913~7
	소셜네트워크시대 나만의 블로그 만들기			월~목 14:00~15:30	
	다문화가족을 위한 컴퓨터 기초			다문화가정 결혼이주여성 6.7 ~ 6.28 화~목 13:30~15:30	
(사)성남시장애인정보화협회	PC기초반	장애인 및 가족	3개월	(월·수·금) 09:00~11:00	수시 모집 031-732-6884
	인터넷활용반			(월·수·금) 11:00~13:00	
	한글반			(월·수·금) 09:00~11:00	
	엑셀반			(월·수·금) 11:00~13:00	
	자격증심화반			(월·수·금) 14:00~16:00	
	멀티미디어활용반			(화·목) 09:00~11:00	
	파워포인트반			(화·목) 11:00~13:00	
자격증심화반	(화·목) 14:00~16:00				

* 교육일정은 성남시 홈페이지 **시민정보화교육** 에서 확인 가능



걸어요! 봄기운 속 탄천변

봄기운 속 개나리와 벚꽃이 팝콘처럼 피어난다. 그 꽃길 옆으로 운동하는 학생들, 자전거 타는 무리, 습지생태원을 찾는 아이들, 가만히 자연을 즐기는 사람들이 보인다. 그 중에서도 '탄천의 묘미' 하면 빼놓을 수 없는 것이 걷기다. 걷기 마니아에게 봄의 탄천은 자연의 선물이다. 성남시는 탄천 u-헬스로드를 정비, 시민들이 보다 과학적으로 걷기를 하며 몸을 관리할 수 있도록 돕고 있다.

올 봄, 봄기운 속 탄천을 걸어보며 건강도 챙기고 자연도 생각해보자.



걷기코스 '탄천 u-헬스로드'

규칙적인 걷기는 가장 안전하고 경제적인 보약이다. 당뇨·고혈압·관절염 등 만성질환의 예방과 치료에 도움이 된다. '탄천 u-헬스로드'는 IT와 연계하는 걷기운동의 최첨단 시스템으로 체성

분·혈압측정이 가능한 '유헬스 존' (센터)과 운동량 전송이 가능한 '유헬스 폴' 로 구성된다. 자세한 내용은 홈페이지 참조 (<http://tancheonuhealthroad.kr>).

사용법 : 3D 활동량계를 유헬스 폴 위에 올려 놓기 → "전송이 완료되었습니다" 라는 안내가 나오면 3D 활동량계를 반드시 가지고 가기
참여신청 : 분당구보건소 031-729-3972, 031-729-4005



잠깐만요!
우리의 생명, 탄천이 망가지게요... 이것만은 꼭~

- 애완견은 목줄을 착용하고 배설물은 즉시 수거해요.
- 쓰레기(개똥)를 아무 데나 버리지 말아요.
- 탄천 산책로는 우측보행해요.
- 탄천 내 쓰레기 무단투기 영상 단속 중. 과태료 10만원

하천관리과 탄천관리팀 031-729-4322

