

비전 성남

Vision Seongnam

12

2012년 11월 25일
통권 제209호



스마트폰으로 비전성남 보기

- 아이폰 '앱스토어', 구글 'Play 스토어' 에서 '비전성남' 검색 후 앱을 무료로 다운받아도 됩니다.



스마트폰으로 성남시청 보기

- 성남시 모바일 홈페이지 <http://m.seongnam.go.kr>
- 스마트폰에서 '성남시청' 앱 다운 받기

발행처 성남시 | 편집처 공보관

주 소 우)462-700 성남시 중원구 성남대로 997
콜센터 1577-3100

홈페이지 <http://snvision.seongnam.go.kr>

▶ 시청소식지 <비전성남>은 월1회(25일경) 발행됩니다.
구독신청하시면 무료로 집까지 우편발송해 드립니다.
무료 구독신청 031-729-2075~6

지민이 행복한 성남 지민이 주인인 성남



‘김장과 함께하는 따뜻한 동행’

사랑의 김장김치 3만3천 포기 나누기

자원봉사자 1,350명 정성을 가득 채워... 어려운 이웃에 전달

입동이 오면 시작된다는 김장철. 성남시에서는 올 겨울도 김장김치와 함께하는 따뜻한 동행이 시작됐다.

시는 11월 15일(목) 오전 9시부터 시청 광장에서 KT&G복지재단과 함께하는 ‘2012 성남시 사랑의 김장나눔 릴레이’ 행사를 열었다. 모두 1억원이 소요돼 사랑과 정성으로 버무린 김장김치 1만5천 포기가 탄생했다.

지역 내 27개 사회복지기관과 자원봉사단체, KT&G복지재단 임원진 등 모두 850여 명의 따뜻한 손길이 모아졌다. 이날 담긴 김장김치는 10kg들이(약 4포기) 상자 3,800여 개에 포장돼 홀몸노인, 소년소녀가장, 한부모·장애인 가정 등에 전달된다.

성남농수산물종합유통센터도 11월 20일 각동 새마을부녀회와 자원봉사자 등 500여 명이 참여해 1만8천여 포기(10kg들이 4,300상자)의 김장김치를 담가 관내 어려운 계층에 지원했다.

관내 48개동 주민센터와 관련 단체에서도 김장김치를 어려운 이웃과 나누는 등 시 전역에 따뜻한 나눔의 손길이 이어지고 있다.



추가사진



첨단기술과 소통한다, 기업하기 좋은 성남

성남시 '카카오톡 플러스 친구 서비스'

자자체 최초 12월 말부터 시작

성남시가 블로그, 트위터, 페이스 북에 이어 모바일 메신저 서비스 '카



카오톡'으로 시정을 홍보하고 생활민원도 실시간 처리한다.

성남시와 (주)카카오는 11월 8일 성남시청에서 '카카오톡 플러스 친구' 서비스 개설 약정식을 했다. 모바일 메신저 서비스 계정 개설은 자치단체 가운데 성남시가 처음이다.

(주)카카오는 오는 12월 카카오톡 플러스 친구에 성남시 계정을 개설하고 성남시는 이를 활용해 실시간으로 시정 소식을 알린다. 시정에 대한 문의와 간단한 생활민원도 접수해 해결해준다.

이 서비스를 활용하려면 스마트폰의 카카오톡 플러스 친구 전체보기에서 '성남시'를 친구로 추가하거

나 성남시가 발송한 메시지에 응답하면 된다.

카카오톡 가입자는 11월 현재 6천만 명을 넘어섰으며, 카카오 게임 '애니팡'은 출시 40일 만에 가입자 1,200만 명을 돌파하며 '국민 게임'으로, 카카오톡에서 개발한 카카오스토리는 10월 현재 가입자 2,800만 명을 돌파해 국내 최대 SNS로 등극했다.

카카오는 지난 9월 서울 역삼동에서 성남 삼평동 판교테크노밸리로 이전했다.

성남시는 앞으로 카카오와 지역 사회 발전을 위한 업무협약을 체결할 계획이다.

앞서 성남시는 부서별 1명씩 지정된 135명의 시민소통관이 트위터와 페이스북을 개설, 실시간으로 질문을 받고 응답하는 시민소통 행정을 추구하고 있다.

성남시 관계자는 "블로그, 트위터, 페이스북에 이어 카카오톡까지 시민소통 채널로 확장, 시민의 행정 만족도가 더욱 높아질 것으로 기대한다"고 말했다.



성남시 게임기업 유럽-중동 진출 청신호

시 통상촉진단, 프랑스·터키 시장서 43억원 수출성과

성남시와 성남산업진흥재단은 KOTRA와 공동으로 10월 14~20일 터키와 프랑스에 게임콘텐츠 기업 통상촉진단을 파견, 4억5,900만불의 상담과 380만불(43억원)의 계약 성과를 달성했다.

이번 통상촉진단은 최근 10년간 연평균 경제성장률이 6%에 이르는 신흥경제국으로 유럽·아시아·중동을 연결하는 거점국가인 터키 이스탄불과, 프랑스 파리를 중심으로 온라인·모바일게임 분야 신흥 유망 시장 바이어를 발굴하기 위해 기획된 것으로, 성남기업을 주축으로 총 8개사가 참가했다.

특히 기능성 게임을 개발하는 (주)헬로앱스는 터키와 프랑스 현지 30여개의 사립학교 대상으로 교육용 게임 공동 사업화를 제안해 호평 받았으며, 소셜 네트워크 게임 '범핑베어(Bumping Bears)'를 개발한 (주)로드컴플릿은 친숙한 소재인 꿈을 재미있게 캐릭터화해 현지 기업들의 배급(퍼블리싱) 상담이 줄을 이었다.

온라인 게임과

개인방송 '아프리카'를 서비스하는 (주)나우콤은 이번 통상촉진단을 통해 기존 서비스는 물론 신규 모바일 게임도 적극적으로 홍보했다.

성남시에는 글로벌 게임허브센터, 모바일게임센터 등을 중심으로 중소 게임기업의 집적이 가속화되고 있으며, NHN 한게임, 네오위즈, 엔씨소프트 등 대표적인 게임 메이저 기업들이 분당, 판교로 몰려들어 우리나라 게임콘텐츠 산업의 핵심 거점으로 부상하고 있다.

시는 이러한 인프라 지원과 함께 게임산업 육성을 위한 제작지원, 게임 품질테스트 지원, 산학연관 협력 지원, 주문형 인력양성 지원 등을 통해 200개 이상의 관련기업이 대중소 생태계를 이룬 '게임콘텐츠 메가 클러스터'를 구축해 나가고 있다.

기업지원과 국제통상교류팀 031-729-2642



행정 혁신

대한민국 대표 실리콘밸리

판교테크노밸리 내 '성남시 지원팀' 파견

성남시는 판교테크노밸리 글로벌R&D센터(분당구 삼평동·사진)에 '성남시 지원팀'을 지난 10월 파견, 입주기업에 다각적인 행정지원을 하고 있다.

시 공무원 2명과 성남산업진흥재단 수석 1명으로 구성된 성남시 지원팀은 입주기업의 정주여건이 안정될 때까지 이곳에서 입주기업의 맞춤형 사업 발굴, 애로사항 해결 등의 역할을 한다. 이를 통해 판교테크노밸리 내 입주기업의 지원 시스템을 구축해 경영 안정을 돕는다.

판교테크노밸리는 분당구 삼평동 소재 약 66만㎡ 규모의 부지에 조성된 대한민국 첨단 융합기술 단지이자 성남의 차세대 신성장 동력으로 주목받고

있는 곳이다.

지난 2009년 한국파스퇴르연구소 완공을 시작으로 현재 SK케미칼, SK네트웍스, 포스코ICT, 삼성

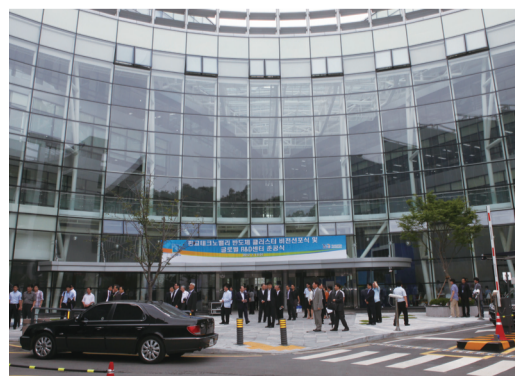

테크윈, LIG넥스원 등 각 분야에서 대한민국을 대표하는 국제적 수준의 기술혁신 선도기업 124개가 입주를 완료했다.

오는 2015년까지 통신기술, 생명기술, 문화기술, 나노기술 관련 등 1천 개 이상의 최첨단 산업융합기업이 입주할 예정이다.

시는 모든 기업의 입주가 완료되면 판교테크노밸리는 첨단 R&D허브로 자리 매김해 생산유발효과 13조원, 300개 기업의 집적, 종업원 수 8만 명, 고용유발효과 17만 명에 달하는 경제적 파급효과가 있을 것으로 예상하고 있다.

기업지원과 기업SOS팀 031-729-2586



365일 양방향 소통행정... '시민이 스마일'

신속해지는 민원 처리... 시민이 편해졌어요

“자전거 이용자와 보행자의 시야를 확보하라”
분당구, 5곳 탄천 연결 지하보도 날개벽 제거

성남시 분당구는 자전거 이용자와 보행자의 충돌 사고 예방을 위해 지난 11월 1일부터 9일까지 탄천을 연결하는 5곳 지하보도의 날개벽을 제거했다.

날개벽은 토사가 흐르는 물에 쓸려나가 강바닥이 움푹 파이는 세굴 현상을 방지하려고 분당 신도시 조성 당시 탄천 연결 지하보도에 반영된 시설이다. 그러나 지금은 큰 효용 가치가 없고, 노후돼 균열이 발생하고 보행자나 자전거 이용자의 맞은편 시야를 가려 충돌사고의 원인이 되면서 제거 민원이 끊이지 않았다.

이러한 주민들의 의견을 반영, 분당구가 지하보도의 날개벽을 부분 제거한 것이다. 성남시내 총 11곳 탄천 연결 지하보도 가운데 날개벽을

없애는 지하보도는 시야 확보 효과가 높다고 판단되는 탄천1·2·3 지하보도와 이매1·2 지하보도다.

이 5곳은 날개벽을 철거해도 탄천 경사면 세굴 방지에 큰 지장이 없다는 자체 조사 결과가 나왔다.

탐마을, 백궁, 상록, 야생화, 탄천 4·5 지하보도 등 6곳 날개벽은 존치한다.

이 6곳 지하보도의 날개벽은 철거 가능 높이가 낮아 제거해도 시야 확보에 큰 도움이 되지 않기 때문이다. 이번 5곳 탄천 지하보도의 날개벽 제거로 자전거 이용자와 보행자의 시야를 확보해 충돌사고를 줄이는 등 탄천변 안전사고 예방에 큰 도움이 될 것으로 기대된다.

분당구청 도로관리과 구조물관리팀 031-729-7352



날개벽 제거 전



날개벽 제거 후

실시간 양방향 SNS 소통이 뜬다

바로바로 확인 · 발빠른 민원처리
135명 시민소통관제 '각광'



성남시가 기초자치단체로는 처음으로 도입한 SNS 시민소통관제가 11월 22일 '2012 경인 히트상품'에서 자치단체부문 민원·서비스분야 대상을 차지했다.

무엇보다 시민의 불편민원을 실시간 접수받아 바로바로 대응한다는 점에서 각광을 받고 있다.

최근 스마트폰 사용으로 SNS 민원이 늘어나면서 획

기적인 현장행정 중심의 서비스가 시민들의 호응을 얻고 있다.

성남시는 시 산하 전 부서별로 각 1명씩 135명의 SNS 시민소통관을 두고, SNS로 들어오는 각종 민원을 실시간으로 확인해 신속하게 민원을 처리하고 있다.

SNS 소통은 시민과 공직자가 격의 없는 대화를 나누면서 시정을 공감하는 데도 단단히 한 몫을 하고 있다.

11월 19일 현재 시민소통관 135명과 성남시장, 시 공식 트위터의 팔로우는 총 22만7천 명에 육박하고 있다.

시는 앞으로 성남시 전 공직자가 정보화시대에 맞는 양질의 행정서비스를 제공해 시민 만족도를 높일 수 있도록 SNS 활용 교육을 강화할 계획이다.

공보관실 인터넷홍보팀 031-729-2061

SNS로 소통해요

성남시 트위터
<http://twitter.com/seongnamcity>

성남시 페이스북
<http://www.facebook.com/seongnamcity>

성남시 블로그
<http://www.seongnamdiary.com>

성남시청 모바일 홈페이지
<http://m.seongnam.go.kr>

행정 혁신

'청렴 시정' 한 단계 격상시킨다

성남시 · 한국투명성기구, 반부패 · 청렴활동 '협약'

성남시가 국제투명성기구의 한국본부인 (사)한국투명성기구와 업무협약을 통해 '청렴 시정'을 한 단계 격상시킨다.

시는 지난 10월 25일 시청에서 김거성 (사)한국투명성기구 회장 등 34명이 참석한 가운데 '반부패 · 청렴활동 협력을 위한 업무협약'을 체결했다. 이어 시청사 입구에 '청렴업무 협약기관'이라는 현판을 내걸었다.

협약에 따라 양 기관은 성남시의 반부패 · 청렴시스템 구축, 청렴문화 정착을 교육, 청렴특구 · 투명사회 활동 등을 함께 추진한다.

특히 한국투명성기구는 성남시 공무원 청렴 거

울 소지하기, '청렴특별시' 선포식, 청렴우체통 설치, 청렴특별시 현장 마련, 청렴특별시 지킴이사업 등 단계별 청렴도를 컨설팅한다.

이를 통해 각종 반부패 정책을 추진하며, 청렴도 저해요인과 개선안을 찾아 청렴도를 높인다.

성남시는 전임 시장시절 인사청탁 금품수수 사건 파문 등으로 지난 2010년 국민권익위원회의 '공공기관 청렴도 측정' 결과에서 내부청렴도가 최하위로 측정되는 등 212위 성적을 받았다.

그런데 1년 만인 '2011년도 공공기관 청렴도 측정' 평가에서는 전국 228개 전국 기초자치단체 가운데 129위를 차지해 청렴도가 83단계 수직 상승했다.

시는 올해 목표를 50위권 내 진입으로 세우고 청렴 시정을 펼치는 데 적극 나서고 있다.

감사관실 조사1팀 031-729-2134





12월 성남에서 놓치기 아까운 4가지

따뜻함이 그림다면 '추억의 음악회'로 대한민국 대표 포크가수들을 만날 수 있는 기회 추억의 포크음악회 <아름다운 친구들>

• 12월 7일(금) 저녁 7시 30분

홍대 앞 인디클럽을 중심으로 활동하는 신세대 뮤지션 곽푸른하늘·무중력 소년, 신촌블루스창단의 주인공이자 포크와 블루스의 거장 이정선, 1980년대 '노래를 찾는 사람들'의 메인보컬 윤선애, 포크음악 모임 '청개구리' 해체 후 '해바라기'를 만든, 출연자의 수장적인 김의철

• 12월 8일(토) 오후 5시

여성 싱어송라이터이자 인기곡 '얼굴'의 주인공 윤연선, 영적이고 신비로운 포크음악의 대명사 김두수, 곽푸른하늘, 무중력 소년, 중년시대, 김의철

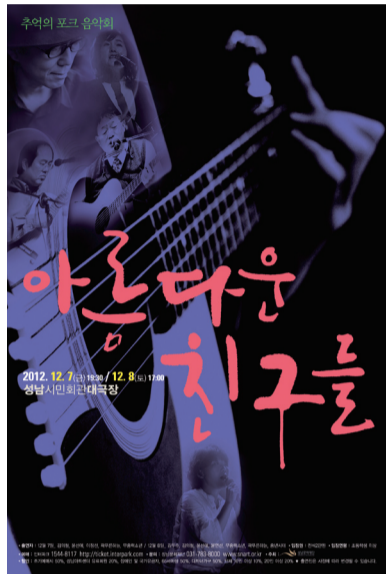

- 장소 : 성남시민회관 대극장
- 티켓 : 전석 2만원
- 예매 : 인터파크 1544-8117

성남문화재단 031-783-8000



예비 사진작가는 탄천 사진공모전 참가

성남 탄천 전국사진 공모전
12월 1일 ~ 12월 28일 접수

• 참가자격 : 전 국민

(1인당 4점 이내)

• 출품료 : 2만원(작품집 증명)

• 작품내용

- 성남시 소재 탄천을 중심으로 한 아름다운 탄천의 사계(四季)
- 사람과 탄천의 조화로운 모습을 사진으로 표현한 작품
- 생태환경 보전의 중요성을 널리 홍보할 수 있는 작품
- 탄천의 환경피해 현장 및 환경을 살리는 현장사진
- 시민의 체육활동 및 여가활동을 잘 표현한 작품

• 작품규격 : 칼라 11인치 × 14인치, 장정불요

• 출품요령 : 작품 뒷면에 제목, 성명, 주소, 우편번호, 전화번호 기재

• 접수처 : 경기도 성남시 분당구 돌마로 481 우성프라자 412 청문학원 (성남지부)

한국사진작가협회 성남지부장(010-4841-7374), 사무국장(010-7128-9489)

성남시청 하천관리과 031-729-4322



시청각장애인과 함께하는 특별한 영화 관람 화면해설과 한글자막 제공하는 '담장 없는 영화관' 김윤석·유아인 주연의 <완득이>

- 일시 : 12월 14일(금) 오후 2시
- 장소 : 성남아트센터 큐브플라자 미디어홀
- 작품 제공 : 배리어프리영화위원회
- 주최 : 지역 장애인의 문화권리 향상과 소외계층의 문화예술 참여기회를 확대하기 위해 성남시장애인연합회, 성남시각장애인연합회, 성남농아인협회와 공동으로 진행
- 신청 : 전화 신청

성남문화재단 031-724-8354

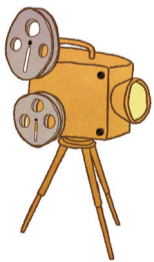

겨울방학 기다리는 어린이는 씹씹~ 썹썹~ 시청사 내 야외 스케이트장·성남종합운동장 눈썰매장 개장 12월 22일부터 내년 2월 11일까지

• 운영시간 : 오전 9시 30분 ~ 오후 9시(회당 1시간 30분씩 하루 총6회)

- 방학 아닌 기간은 오후 7시까지 하루 5회 운영

• 이용요금 : 회당 1천원(스케이트·안전모 포함)

• 스케이트 강습교실 : 12월 24일 ~ 2013년 2월 1일

만6세 이상 대상, 강습료 1만원

- 12월 3일부터 홈페이지(www.2ssc.or.kr) 선착순 접수

* 개장 시기는 일정상 다소 조정될 수 있음.

체육진흥과 시설관리팀 031-729-3056, 성남종합운동장 031-754-3100





성남시민 일자리, 대폭 늘린다

성남시가 시민을 위한 일자리 확충에 박차를 가하고 있다. 시는 12개월 동안 30일 내내 좋은 일자리가 넘칠 수 있도록 '성남시 일자리 1230' 프로젝트를 적극 추진하는 가운데 사회적기업 육성, 단순노무 용역의 시민일자리 전환 등이 속속 성과를 내고 있다.

예비사회적기업 신규 13곳 등 24곳으로 확대 사회적경제기업 52곳, 1,041명 시민 일자리 제공

시 관내 예비사회적기업이 기존 11곳에서 24곳으로 늘어났다. 예비사회적기업의 고용인원도 기존 183명에서 466명으로 늘어난다.

성남시는 11월 21일 '2012년 2차 경기도예비사회적기업 지정 심사'에서 신규지정 13개 업체, 재지정 4개 업체 등 17개 업체가 지정되는 성과를 일궈냈다.

이번에 신규 지정된 기업은 (재)행복한 웹미디어(웹구축)를 비롯해, 시가 지난 8월까지 시민기업(COSC)으로 전환한 (주)대립환경, (주)두립환경, (주)중앙기업, 한진종합용역(주), 신우설비(주), (주)환경개발 등 6곳의 청소용역업체가 포함됐다.

이들 신규 예비사회적기업은 최장 3년간 경기도의 예비사회적 일자리 창

출사업비, 사업개발비, 전문인력 인건비 등 재정지원사업 참여 자격을 갖는다. 법률·회계·경영·마케팅 등 분야별 전문가 지원, 홍보 전시회 참여, 기업·공공기관과 연계, 우수구매, 사업위탁 등 판로 지원 혜택도 받는다.

성남시는 앞으로 행정·재정적 지원, 판로지원 등을 통해 예비사회적기업의 안정적인 성장을 도울 계획이다. 이를 위해 사회적경제 아카데미, 경영봉사단 운영, 사회적기업 활성화 교육, 사회적기업 관계자 인식조사, 포럼 개최 등 다양한 활동을 전개한다.

성남지역에는 11월 현재 ▲ 경기도 지정 예비사회적기업 24곳 ▲ 고용노동부 인증 사회적기업 12곳 ▲ 성남시 육성 시민기업(9곳), 마을기업(6곳), 마을형사회적기업(1곳) 등 모두 52곳

의 사회적경제기업에서 1,041명의 시민이 일하고 있다.

시는 2014년까지 사회적경제기업을 100곳으로 늘려 2천여 명에게 안정적 일자리를 제공할 계획이다.

일자리창출과 사회적기업팀 031-729-3662



사회적기업인 가나안근로복지관의 작업현장 모습

민간 용역 일부도 '시민일자리 사업'으로 도로·하천·녹지·공원 145개 사업 8만9천여 명 일자리

그동안 민간에게 용역을 주던 단순 노무사업도 시민일자리 사업으로 전환한다.

시는 취약계층을 위해 내년 연간 단가계약 용역사업 중 도로·하천·녹지·공원 4개 분야에서 잡초제거, 공원관리 등 145개 사업 44억원을 시민일자리사업으로 전환할 계획이다.

지난 5월, 시는 단순 노무사업을 시민일자리사업으로 전환해 1일 47명의 일자리를 확보했으나, 이번 계획으로 2013년에는 1일 357명, 연인원 8만9,449명의 시민이 일자리를 가질 수 있도록 대폭 확대한다.

이들 사업은 전문용역 업체가 맡아 해 왔지만 조금만 기술을 익히면 일반인도 쉽게 할 수 있는 사업을 재분리해 공공근로사업, 시민기업 등 위탁, 직영체제 운영 등의 방법으로 전환한다.

특히 매 단계별 공공근로사업 참여자로 선발됐으나 사업에 참여하지 못한 150여 명의 선발자를 모두 사업에 참여하게 하고, 일정 기술이 필요한 사업에 참여하는 기술인력은 분야별 노임단가 수준에서 임금이 지급될 수 있

도록 조치하는 등 서민경제 안정에 큰 도움을 줄 것으로 기대하고 있다.

또한 기술인력이나 단순장비가 필요한 사업은 시민기업 등이 참여할 수 있도록 기회를 제공함으로써 안정적·효율적 창업 기회를 많은 성남시민에게 돌려줄 것으로 기대하고 있다.

시민기업은 성남시민이 주주 또는



탄천 시민일자리 대상 사업

조합원으로 참여해 만든 상법상 회사, 민법상 조합으로 10명 이상의 주주 구성원 중 성남시민이면서 그 업무에 종사하는 자의 비율이 70% 이상이어야 한다.

시 관계자는 "앞으로도 각종 계획 수립 시부터 전문용역 업체가 필요한 사업과 단순노무사업을 구분해 전환 가능한 용역사업은 성남시민의 일자리로 돌려줄 방침"이라고 말했다.

일자리창출과 복지일자리팀 031-729-4972

취업! 도와드려요

국비교육, 직업상담사2급 자격증과정

주부·구직자를 대상으로 하는 직업상담사2급 자격증대비반은 12월 28일~2013년 3월 13일(총30일) 월·수·금요일(10:00~16:40) 진행된다.

국비지원 방법은 고용노동부 '내일배움카드제'를 활용하면 된다. 하루 교통비 2,500원, 식비 3,300원과, 취업·창업 정보가 제공된다.

고용보험 근로자 대상 직업상담사2급 자격증 1차 필기 대비반은 내년 1월 4일~2월 22일(총20일) 월·수·금요일

(19:00~22:00) 운영된다.

수강료는 42만원이며 고용보험납부자는 수강료의 80% 지원 가능하다. 한국방송통신대 경기지역산학협력단 031-711-0009

(주)시니어맘 베이비시터 (아이돌보미) 참여자 모집

육아경험이 있는 50세 이상 여성을 대상으로 12월 중 참여자를 모집한다. 내년 1월 초 30시간 교육 이수 후 취업을 앞선한다.

(주)시니어맘 031-739-2964(전진향, 조경남 사회복지사)

근로자 직무향상 수강생 모집

근로자, 일반인(환급대상 아님)을 대상으로 한국어교원3급 과정은 12월 5일~내년 3월 25일(월·수·금 19:00~22:00) 국립국어원 한국어교원3급 자격증 취득 대비 내용으로, 공인행정사1차 과정은 12월 3일~내년 1월 7일(월·금 19:00~22:00) 제1회 공인행정사 자격증 취득 대비를 내용으로 진행된다. 재직근로자는 40~80% 환급가능하다.

성남여성인력개발센터 031-718-6696

www.snw.or.kr

산재근로자 취업 상담해요

불의의 재해를 입은 산재근로자에게 취업 지도 및 정보를 제공, 새로운 일터와 일거리를 제공한다. 파출부(서빙, 주방, 가정도우미, 입주청소), 건설인력(잡부, 기공), 철거전문, 경비, 미화, 운전기사, 배달 분야에서 100% 출력과 일당 당일지급, 월급제, 일당제, 시간제 등 관련 인력을 모집한다. 희망자는 주민등록증과 이력서(사진 부착) 각 1부씩 갖춰 방문 접수하면 된다.

두리인력파출, (주)두리잡 031-741-0009

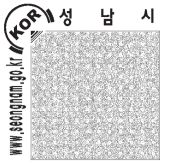

위기상황으로 어려우세요? 긴급복지지원제도로 도와드리겠습니다

■ 긴급복지지원제도가 무엇인가요?

- 갑작스러운 위기상황으로 생계유지가 곤란한 저소득층에게 생계·의료·주거지원 등 필요한 복지서비스를 신속하게 지원해 위기상황에서 벗어날 수 있도록 돕는 제도입니다.

■ 누가 긴급지원 대상이 되나요?

- 갑작스러운 위기상황으로 생계유지가 곤란한 가구
- 위기사유 : 주소득자의 사망, 가출, 행방불명, 중한 질병 또는 부상, 가정폭력, 화재 등

〈 경기도 위기사유가 아래와 같이 신설되었습니다 〉

- 국민기초수급자, 한부모가정, 차상위경감대상자 등 법적 사회복지서비스를 받는 자 중에서 부양의무자로 인해 복지서비스가 중지된 가구
- 중한질병으로 병원에 입원해 치료가 필요할 때 건강보험자격 상실로 인해 의료혜택을 받지 못하는 경우
- 저소득 독거노인 및 노인부부 등이 생계유지가 곤란한 때
 - 독거노인이 병원에 입원해 간병 보호가 필요할 때
 - 독거노인 또는 노인부부 등의 병원비가 2개월 평균 20만원 이상으로 지속적인 지출이 필요한 때
- 주소득자가 가구원의 간병, 군입대로 소득활동이 감소해 생계가 어려운 경우
- 한부모가족이 임신, 출산, 아이양육 등으로 소득활동이 감소해 생계가 어려운 경우
- 창고, 컨테이너박스, 폐가, 천막, 차량, 여관 등 주거장소로 부적절한 곳에서 생활하는 경우

〈 소득·재산기준 〉

- 소 득 : 최저생계비 150%이하(단, 생계지원은 최저생계비 이하)
- 재산기준 : 대도시1억3500만원, 중소도시8,500만원, 농어촌7,250만원
 - 성남시는 중소도시에 해당됩니다.
- 금융재산 : 300만원 이하(주거지원은 500만원 이하)
 - 선지원 후처리를 원칙으로 현장확인 후 긴급지원이 필요한 경우 우선지원

■ 지원종류별 지원내용과 금액은 어떻게 되나요?

종 류	지원내용	지원금액	최장 횟수	
금전·현물 지원	생계 지원	• 식료품비, 의복비 등 1개월 생계유지비	최고 100만9천원 (4인 기준)	6회
	의료 지원	• 각종 검사, 치료 등 의료서비스 지원 - 300만원 이내(본인부담금및비급여항목)	300만원 이내	2회
	주거 지원	• 국가·지자체 소유 임시거소 제공 또는 타인 소유의 임시거소 제공 - 원칙적으로 제공자에게 거소사용 비용 지급	55만5천원 (대도시, 4인 기준)	6회
	사회복지 시설 이용지원	• 사회복지시설 입소 또는 이용서비스 제공 - 시설운영자에게 입소 또는 이용비용 지급	125만1천원 (4인 기준)	6회
	교육 지원	• 초·중·고등학생중 수업료 등이 필요하다고 인정되는 사람 학비지원	초 19만1천원 중 30만4천원 고 37만3천원 및 수업료·입학금	2회
그밖의 지원	• 위기사유 발생으로 생계유지가 곤란한 가구 중 다음의 경우에 지원 - 동절기(10~3월) 연료비 : 8만3천원 - 해산비·장제비·전기요금 : 50만원(1회) ※ 전기요금은 단전돼 1개월이 경과된 때(소전류 제한기 부설 포함)		1회 (연료비 6회)	
민간기관·단체 연계지원 등	• 사회복지공동모금회, 대한적십자사 등 민간의 긴급지원 프로그램으로 연계 • 상담 등 기타 지원		횟수 제한 없음	

※ 필요시 가구별 위기특성에 맞는 맞춤형 주요사업 안내서비스 실시

※ 부정수급, 양심을 속이는 행위입니다.

허위 또는 기타 부정한 방법에 의해 지원받은 것이 적정성 심사에서 확인되면 지원 중단은 물론 이미 지원 받은 비용을 반드시 반환해야 하며, 형사상 처벌을 받을 수 있습니다.

희망나눔팀 : 수정구 031-729-5942~7, 중원구 031-729-6362~7, 분당구 031-729-7237~8, 7239, 7245~6

사회복지 정보 한곳에 ‘성남복지넷’ 개설

성남시가 사회복지혜택에 관한 정보를 쉽고 편리하게 제공하는 포털사이트 성남복지넷(<http://snbokji.net>)을 11월 5일 개설했다.

성남시사회복지종합정보센터가 운영하는 ‘성남복지넷’은 지역에서 이뤄지는 복지관련 소식은 물론, 복지시설과 서비스, 복지혜택, 복지정책·학술·법령·통계자료, 자원봉사 및 현장실습, 취업과 생활정보 등 사회복지와 관련한 종합적인 정보를 제공한다.

위기상황 발생 시 지원체계에 대한 정보를 제공하는 ‘SOS 위기 지원 서비스’, 발생한 상황에 따라 해결 방법을 찾을 수 있는 ‘one-stop 서비스’ 등 맞춤형 정보도 제공한다.

특히, 최근 성남지역에 일고 있는 다양한 기부 활동, 나눔캠페인, 지역사회 중심의 사회복지를 위해 노력하는 기관과 사람들을 발굴·홍보해 나눔문화를 확산한다.

성남지역 사회복지소식과 정보가 하나로 모이는 곳!!
성남복지넷 드디어 문을 엽니다!!!

<http://snbokji.net>

성남복지넷
성남시에서 이루어지고 있는 다양한 복지 관련 소식을 나누는 온라인 정보포털사이트입니다.

성남복지넷
성남시민과 복지홍보종사자로 구성된 '복지정보통신원'과 함께 지역 곳곳을 누비며 함께 만들어가고자 합니다.

성남복지넷
성남시사회복지종합정보센터에서 제작·운영합니다.

※ 트위터와 페이스북, 블로그도 같이 운영되고 있으니 모바일 참여도 가능합니다.

이 서비스는 시민들의 다양한 복지수요 조사와 민간복지서비스 표준화 연구 등을 통해 실시간 업데이트된다.

성남복지넷은 복지종사자와 시민간 소통의 장으로 활용돼 희망을 나누는 포털 공간이 될 것으로 기대된다.

사회복지과 복지기획팀 031-729-2833

“쌓이는 가계 부채 함께 해결해요” 성남시, 내년 3월 ‘금융복지 상담센터’ 설치·운영

성남시는 가계부채로 인한 서민 고통을 덜어주기 위해 내년 3월 수정구 삼성대로 409번지(단대동 160-20번지) 성남만남지역자활센터 내에 ‘금융복지 상담센터’를 설치·운영한다.

‘성남 금융복지 상담센터’는 과다 채무자의 금융·재무, 복지, 개인회생, 파산면책, 채무조정, 신용회복 지원 방안 등 분야별 종합상담 서비스를 한다.

또 협력을 맺은 대한법률구조공단, 한국가정법률사무소, 신용회복위원회, 한국자산관리공사, 경기중앙지방변호사회, 주택금융공사, (주)한국이치론 등 7개 기관과 연계해 실질적인 구제를 돕는다. 저소득층 생활안정자금, 일자리 지원, 창업지원 등 대상자 상황에 따른 맞춤형 복지서비스도 제공한다.

성남시는 가계부채 급증과 재무상태 악화로 발생하는 신 빈곤층과 복지사각지대에 놓인 저소득층의 가계부채경감 및 자립기반 조성을 위해 ‘금융복지 상담센터’를 설치하게 됐다.

성남금융복지상담센터는 과다 채무자들의 신용회복과 저소득층 복지 등 서민경제 문제해결에 큰 도움이 될 전망이다.

사회복지과 생활보장팀 031-729-2894



'펜싱 천사'에게 희망의 날개를 달아주자! 성남여고 펜싱부 김인 선수, 이모에 간 이식

요즘 성남여자고등학교(중원구 원터로 94번길 6)에서는 '펜싱 천사'를 돕는 움직임이 활발하다. 주인공은 성남여고 펜싱부 소속 2학년 3반 김인 학생(16·수정구 태평4동).

지난 10월 17일 서울 아산중앙병원에서 압에 걸린 이모(36)를 위해 최연소 간 기능자로 70%의 간 이식을 하고 치료를 받고 있다.

김 양은 올해에만 전국대회 단체전에서 우승을 네 번이나 거머쥔 펜싱 유망주다. 펜싱 선수로서의 딸의 꿈을 잘 알고 있는 어머니는 울면서 이식을 말렸지만 이모를 살리겠다는 가혹한 딸의 마음을 이길 수는 없었다.

수술은 무사히 끝났지만 앞으로 펜싱을 계속할 수 있을지는 확실하지 않다. 게다가 김인 학생의 가정은 최근 갑작스런 아버지의 위암 수술로 형편이 어려워진 데다, 이모의 간 이식 수술로 1억원이라는 엄청난 수술비와 치료비를 감당해야 해 주위의 안타까움을 자아내고 있다.

각 언론이 앞다퉈 이 아름다운 소식을 전했고, 어려운 사정을 알고 주변에서 십시일반 모금에 들어갔지만 수술비를 마련하기에는 아직도 갈 길이 멀다.

김 양의 학교 친구와 학부모, 선생님 이 먼저 나섰다. 성남여고는 11월 둘째주와 셋째 주 각각 학생회, 학부모와 함께하는 바자회를 열어 성금을 모금하는가

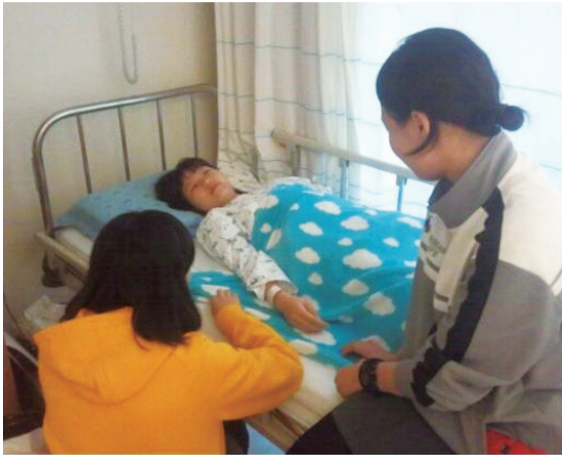

하면, 교직원과 성남여고 총동문회 성금 모금 행사, 재활동 교복 판매 등 자체 모금활동을 자발적으로 펼치고 있다.

2012 런던 올림픽 펜싱 동메달리스트인 남현희(성남시청 펜싱부) 선수도 11월 2일 모교인 성남여고를 찾아 오하나 선수와 함께 성금을 전달하고 김 선수를 격려했다. 성남시청 펜싱부와 하키부, 육상부 선수일동과 성남시체육회 이사와 직원일동, 가맹단체 전문이사 일동도 모금활동에 들어가 마음을 보탤다.

김인 학생 담임인 최미숙 선생님은 "인이는 언제나 밝은 모습이어서 같이 있으면 기분 좋은 친구"라며 겉으로 내색하진 않지만 상담 결과 도움이 필요한 상태였으며 많은 따뜻한 손길이 모여 인이가 빨리 회복되기를 빌고 있다.

작은 마음이 모이면 큰 기적을 낳을 수 있다. 우리의 작은 도움으로 펜싱 꿈나무 김인 학생에게 천사의 날개를 달아주자. 어서 빨리 완쾌해 그녀의 꿈에 계속 도전할 수 있도록.

성남여자고등학교 031-750-4400
고정자 기자 kho6488@hanmail.net

성남시청소년육성재단 분당정자청소년수련관

영상동아리 미디어기획단, 푸른성장대상 동아리부문 대상 수상

성남시청소년육성재단 분당정자청소년수련관 청소년 영상동아리 미디어기획단은 여성가족부와 중앙일보 등이 공동 주최한 '제8회 푸른성장대상' 청소년 동아리 부문에서 대상을 수상했다.

푸른성장대상은 사회 각 분야에서 청소년의 건강한 성장지원을 위한 환경조성에 헌신하며, 건강하고 바른 성장으로 타의 모범이 되는 청소년 개인과 동아리를 발굴해 포상·격려하기

위해 제정된 상이다.

분당정자청소년수련관 청소년 영상동아리 미디어기획단은 올 한 해 각종 대외 영상공모전에서 7개 작품을 잇달아 수상하는 등 그 실력을 인정받고 있다.



클릭! 청소년수련관

학교 연계 청소년 초·중·고 축구대회

수정청소년수련관은 관내 초·중·고등학생을 대상으로 12월 1~2일 축구대회를 개최한다. 초등부, 중등부, 고등부 각각 16개팀이 종합운동장 경기장, 인조잔디축구장, 황송공원 축구경기장에서 동시에 경합을 벌인다. 시 거주 초·중·고등학생과 동일 연령대 청소년이면 누구나 참가할 수 있다.

031-740-5243 www.snycc.net

작은 나눔 큰 행복 '몰래 산타 대작전'

중원청소년수련관은 오는 12월 21일 연말을 맞아 소외되기 쉬운 지역 내 취약계층 아동과 청소년을 위한 제4회 '몰래 산타 대작전'을 펼친다. 대학생산타기회를 중심으로 200명의 자원봉사자 청소년이 직접 기획, 산타로 분장하고 수혜자 가정과 기관을 찾아 준비한 선물과 이벤트를 제공한다.



오는 12월 15, 16일 양일간 자원봉사교육, 공동체놀이, 이벤트교육의 내용으로 산타학교가 진행되며, 21일 출정식과 거리퍼레이드, 가정·기관 방문이 이어진다. 나눔활동과 자원봉사에 관심있는 고등학생 이상 청소년과 성인은 참여 가능하며 11월 12일부터 선착순 접수하고 있다.

031-750-4680

청소년 재능봉사, 멘토링 프로그램

분당서현청소년수련관이 4월 시작한 아주 특별한 만남 재능봉사, 멘토링활동 프로그램이 12월 8~22일 각 지역 축제를 끝으로 끝이 난다. 미술, 음악, 영어 등에 재능있는 중·고생이 지역의 초등학교생들의 멘토가 돼 자신의 재능을 나누고 신나는 야외활동도 함께했다.

지난 2011년 여성가족부 공모사업을 시작으로 2년째 계속된 이 프로그램은 내년에도 2월 멘토를 모집해 새롭게 선보일 예정이다.

070-4490-8314

극단 퍼니스트 '코미디 서커스'



분당판교청소년수련관은 12월 21일(금) 오후 7시 지하1층 공연장에서 '빼어로와 함께하는 푸른 꿈 예술무대 - 빼어로가 들려주는 마지막 이야기'로 극단 퍼니스트의 '코미디 서커스'가 열린다. 어릴 적 즐겨보던 서커스를 현대화한 퓨전 퍼포먼스로 코미디 저글링과 마임, 아찔한 불저글링 등 국내 정상의 공연이다. 공연예약은 11월 26일(월) 오전 9시부터 선착순 방문이나 전화 예약(80석)이며, 당일 선착순 예약은 12월 21일 오후 6시 20분부터 좌석표를 배부(95석)하며 공연 20분 전 선착순 입장이다.

070-4612-6672

술 대신 꿈을! 담배 대신 희망을!

우리나라 청소년 흡연율은 세계 1위. 첫 흡연 시작 시기는 초등학교 6학년이나 중학교 1학년으로, 중학교 때 첫 음주를 경험한 청소년이 54.2%로 조사된 바 있다.



분당판교청소년수련관은 청소년의 자발적인 금주·금연을 이끌기 위해 '청소년 금주·금연 캠페인'을 12월 15일(토) 오전 12시~오후 4시 진행한다.

금주·금연 패널 전시를 비롯해, 중학생 자원봉사자가 또래친구들이 온몸으로 음주·흡연의 폐해를 느낄 수 있도록 체험부스를 운영한다. 누구나 참여할 수 있다.

070-4012-6684

청소년 어울림 한마당 '달리셔스 페스티벌'

은행동청소년문화의집은 '맛있는 세상, 즐거운 놀이'를 주제로 12월 15일(토) 오후 1시 '달리셔스 페스티벌'을 진행한다. 문화의집 자치기구 청소년이 직접 기획 진행하는 연합활동으로 지구별 맛있는 요리 체험, 내가 만든 달콤한 디저트, 세계음식 문화체험, 나의 즐거운 놀이터 등 다양한 주제의 체험활동과, 청소년의 즐거운 공연이 진행된다. 참여 희망 청소년은 12월 8일(토) 오전 11시부터 직접 방문 접수를 우선으로 접수하며, 사전접수 후 무료로 참여할 수 있다.

070-7487-2804



“맛있는 거 가져왔어?”
 “네~ 네~ 아주 맛있는 거 가져 왔어요.”
 “나는 반찬 가져다주는 사람이 최고야.”

밀반찬 배달 봉사자들이 반지하의 문을 열고 들어 서자마자 힘겹게 일어난 김양순(상대원3동) 어르신이 기뻐서 얼굴표정이 환해졌다.

황송노인종합복지관은 2011년 3월 개관 이래 2년도 채 안 돼 벌써 3,700여 명의 어르신이 등록된 상태다. 매주 금요일마다 거동이 불편한 홀몸노인과 수급자 대상 60명에게 밀반찬을 배달하고 있다. 오늘의 메뉴는 닭볶음탕·묵·숙주나물·김치, 4가지다. 위생적인 스텐용기에 담아내는 반찬이 너무나 먹음직스럽고 능숙한 봉사자들의 손놀림도 예사롭지 않다.

성남에 30년을 거주한 김인숙(하대원동) 봉사자는 “누구를 돕는다는 생각으로 한 적은 없어요. 제가 너무나 기쁘고 좋아서 하는 일”이라고 봉사하는 내내 웃음을 잃지 않았다. 처음 친구가 접수상담을 도와 달라고 부탁해서 복지관에 왔다가 지금은 밀반찬 배달 일손이 부족하다는 말에 배달 봉사를 하고 있다.

밀반찬 배달을 하는 곳은 대부분 형편이 어려운 수급자 덕이다 보니 골목길의 경사가 급해서 힘들지만 늘 웃음을 잃지 않고 어르신들을 대하는 봉사자들의 모습이 인상적이었다. 눈·비가 내리거나 날씨가 추운 날, 1시간 동안 캐리어를 끌면서 밀반찬을 배달하는 일이 결코 녹록한 일은 아닐 것이다.

신윤이(40·상대원동) 황송노인종합복지관 복지와

성남농협 고향생각 주부모임 봉사단

**따끈따끈,
 홀몸노인에게 행복을
 배달해요**

장은 “성남농협 고향생각 주부모임 봉사단은 개관 때 부터 우리를 도와 주셨다. 우리 복지관에 없어서는 안



될 사람들이다. 어르신을 위한 공연도 하고 상담·밀반찬 봉사 등 뭐든지 부탁하면 한 번도 힘들다는 내색을 한 적이 없다”고 칭찬을 아끼지 않았다.



김인숙 봉사자가 속한 ‘성남농협 고향생각 주부모임 봉사단’은 현재 120여 명으로 황송노인종합복지관의 배식이나 홀몸노인 밀반찬 배달 외에도 은학의집 어르신 발 마사지와 심리상담 봉사, 소망재활원 일정액 후원 및 월동준비 바자회, 취약 농가 생필품 후원, 다문화 가정 친정부도 후원, 불우이웃돕기 김장김치 후원 등 봉사영역이 넓고 다양하다.

성남시의 노인인구는 10월 말 현재 9만1,955명으로 전체인구의 약 9%다. 급격하게 늘어나는 노인인구에 비해 봉사자들의 손길은 이에 미치지 못하고 있다. 시민들의 성숙한 봉사정신과 따뜻한 손길이 아쉬운 현실이다. ‘성남농협 고향생각 주부모임봉사단’과 같은 아름다운 마음과 손길이 모인다면 우리 성남시는 더욱 살기 좋은 곳, 살고 싶은 곳으로 날마다 변모할 것이다.

구현주 기자 sunlin1225@naver.com



나눔과 순환의 아름다운 세상 만들기... ‘아름다운 가게’

“내게 필요 없는 물건, 버리지 말고 기증하세요”

“집안 정리를 하다보면 쓸모 있지만 나에게 필요 없는 물건, 버리지 말고 기증하세요.”

‘아름다운 가게’ 성남중동점 배윤재 간사는 “기증자는 기증해서 누군가를 도울 수 있다는 보람을 느끼고 물건 구매자는 필요한 것을 저렴하게 살 수 있어서 아름다운가게를 찾는 이들은 모두 행복해한다”며 “내겐 필요 없지만 누군가에게 필요할 수 있으니 물품기증에 적극 동참에 줄 것”을 당부한다.



아름다운가게는 시민들이 쓰지 않는 물건을 기증받아 재판매를 통해 자원을 순환시키며 판매수익금으로 어려운 이웃을 지원하는 나눔과 순환의 가게다. 기증에 참여하고 싶다면 우선 기증이 가능한 물품인지 아닌지부터 확인한다.

기증이 가능한 물품은 의류·신발·모자·가방·책·CD·그릇·주방용품·유아용품 액세서리·소형 가전·예술품 등이며, 기증이 불가능한 물품은 가구나 가전제품, 고장 난 가전제품과 설치가 필요한 에어컨이나 정수기, 그리고 사용한 침구류 등이다. 특히 이삿집이나 집안을 정리하면서 쓰지 않는 물건의 양이 많을 때는 전국 어디서나 무료 수거 신청(1577-1113)을 통해 무료 수거 차량을 이용할 수 있다.

물건의 재사용과 재순환은 어려운 이웃을 지원하는 것 외에도 환경운동이라는 배 간사는 “한 사람의 기증자가 평균 10여 점의 재사용품을 기증하면 그렇게 아껴지는 자원이 소나무 5그루를 심는 것과 같은 환경적 효과를 발휘한다”며 “아름다운가게를 적극 활용해 주시는 시민 여러분의 모든 동참이 지구를 지키는 아름다운 기증”이라고 설명했다.

하루 200여 명의 시민이 찾고 있는 성남중동점에는 40여 명의 자원 봉사자가 대가를 바라지 않고 자신이 가진 시간과 재능을 나눔으로써 이웃과 내 삶의 질을 변화시키는 자발적인 활동을 하고 있다.

재사용, 환경, 나눔, 기부 등의 직접 참여기회를 제공해 지역사회와 시민의 의식전환과 변화를 주도하는 ‘아름다운 가게’.

이제는 나눔이 교육인 시대다. 기증 참여의 부담과 문턱은 낮추고 실천하는 동안 웃음이 가득한 곳, 마음속에 기부의사가 있다면 자신이 안 쓰는 물건을 아름다운가게에 기증하는 건 어떨까?

우리 지역엔 성남중동점(031-731-7659, 중원구 중앙동 466)과 분당이매점(031-707-1024, 분당구 아탑동 757 성남아트센터 내) 두 곳에 매장이 있다.

정경숙 기자 chung0901@hanmail.net





반려동물, 평생 함께하는 가족이자 친구

반려동물을 위한 공간이 10월 야탑동 코리아디자인 센터 앞 탄천과 11월 금곡동 탄천(사천)에 생겼습니다.

반려동물, 언제부터인가 우리는 애완동물이라는 말 대신 반려동물이라는 말을 쓰고 있습니다. 반려동물이라는 말에는 같이 사는 동물에 대한 배려와 인정하는 마음이 담겨있습니다. 예쁘게 꾸미고 귀여워해 주며 내 마음대로 할 수 있다는 애완동물이라는 말과는 달리, 반려동물이라는 말에는 서로 인정하며 의지하고 더불어 살아간다는 마음이 담겨있습니다. 핵가족화되고 자녀수가 적어지며, 혼자 사는 세대가 늘어나면서 한 집에 사는 동물들의 역할도 바뀌었습니다.

지난 11월 5일부터 9일까지 시청 누리홀에서 반려동물 작품전이 있었습니다. 시민들의 이야기가 담겨 있는 반려동물 사진과 전문 작가들이 일상의 풍경으로 표현한 동물회화 등이 전시됐습니다. 전시장에서 만난 김장욱(상대원동) 씨는 “강아지를 키우면서 가족 간에 이야기거리도 많아지고 웃음이 많아졌다”고 했습니다. 무엇보다도 중학생인 두 자녀의 정서적 안



정에 도움이 돼 좋다고 했습니다.

성남시장은 “이번 전시회가 인간과 인간이 함께 살아갈 뿐 아니라 동물과 인간이 함께 공존하는 사회를 만드는 중요한 출발점이 되기를 바란다”고 했습니다.

하지만 반려동물은 이웃에게 불편을 끼치기도 합니다. 시시때때로 짖어대 소음공해를 일으키고 목줄 없이 돌아다녀 두려움을 느끼게 하기도 합니다. 무엇보다도 길 이곳저곳에 있는 배설물은 사람들의 눈살을 찌푸리게 합니다. 반려동물을 데리고 나올 때는 목줄을 매고 배변봉투를 들고 나오는 것, 공공장소 출입을 삼가는 것은 반려동물을 키우는 사람들의 기본 에티켓입니다.

반려동물을 바라보는 불편한 시선이 많이 있습니다. 그렇다면 반려동물은 집이라는 한정된 공간과 목줄이 허락하는 환경에서만 움직여야 하는 것일까요. 반려동물이 받는 스트레스는 곧 이웃에게 피해를 주는 행동으로 나타날 수 있고 유기동물을 발생시키게 됩니다.

지난 10월 공원이용객 대상 설문 조사결과 응답자 693명 중 569명(82.1%)이 반려동물 문화공간 조성을 찬성했습니다. 공원과 이성록 팀장은 “성남시 인구의 15.3%인 17만 명이 반려동물과 함께 살고 있다”면서 남양주, 인천, 울산에도 조성돼 있는 반려동물 공간은 분당 중앙공원 내 황새울광장 뒤 약 1,500㎡(453평) 규모로 조성될 예정이라고 했습니다.



박인경 기자 ikpark9420@hanmail.net



상대원동에 거주하는 김희연 씨와 반려견 '짱아'



이색 현장

산불방지용 감시탑 5개소, 전망대로 전면개방! 그 위에 올라서서...

마른 나뭇가지 사이를 황량한 바람이 통과하는 계절이다, 이 시기는 특히 '산불조심' 강조 기간이다. 산불예방을 목적으로 설치된 성남시 총 7개소 '산불방지 감시탑' 중 분당구에 위치한 5개소(매지봉, 패러글라이더장, 모두마니, 백현동, 궁내동)를 시민에게 개방했다. 영장산, 불곡산, 발화산, 태봉산을 오르는

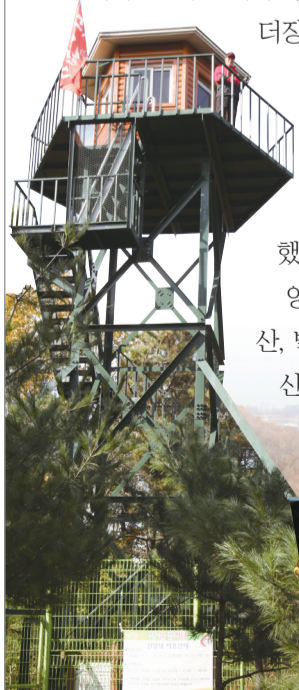

길가나 정상 중 가장 넓은 시계를 확보할 수 있는 곳에 설치된 산불 감시용 탑이니만큼 성남시내 곳곳을 조망하기에는 훌륭한 전망대다.

‘감시탑전망대에 올라서면 눈앞에는 어떠한 경관이 펼쳐질까?’ 궁금증을 품고 그 중 한 곳인 모두마니 감시탑에 올라가 보기로 했다.

쇳골마을을 출발점으로 삼아 10여분 올랐을까? 산길을 폭신하게 덮고 있는 마른 낙엽과 햇빛은 나뭇가지 사이를 통과하는 바람과 마주하다 보니 ‘아, 산불조심 해야겠다’는 생각이 절로 들었다.

전망대에 올라온 시민들은 하나같이 “와~ 판 세



상이네” 하며 감탄한다고 감시원은 전한다. 나무보다 더 커진 키, 저 멀리로는 남한산성 통신 탑이 조망되고 정면으로는 높은 줄로만 알았던 고층 아파트단지가 드넓게 펼쳐져 있다. 산 아래로는 경부고속도로를 달리는 자동차의 행렬이 들어오고, 눈동자의

움직임 속에는 도시를 에워싸고 있는 높은 산과 낮은 산, 깊은 골... 시내를 에워싸고 있는 한 폭 산수화가 두눈 속 가득히 풀어졌다.

전망대 위에 올라 아름다운 도시 경관을 조망하다 보니 작은 불씨, 작은 실수 하나도 용납해서는 안 된다는 경각심을 갖게 됐다. “올바른 시민의식으로 등산 시 인화성 물질을 소지하거나 취사도구를 사용하는 일은 사라졌다”는 산불지킴이의 말에 다행이다 싶었다.

산불방지감시탑 전망대는 봄철(2.1~5.15)과 가을철(11.1~12.15) 오전 10~12시, 오후 1~4시에 개방된다.

분당구 녹지공원과 031-729-7591
윤현자 기자 yoonh1107@hanmail.net



차별의 한계를 넘어! 장애인 모두가 행복할 때까지

성남시의 등록 장애인 수는 3만6,217명(9.30 기준)으로 전체 인구의 3.7%다. 지체·뇌병변 등 외부신체기능 장애, 신장·심장 등 내부기관 장애, 지적·자폐성 등 정신적 장애로 나뉘지며, 고령화 진행에 따른 65세 이상 노인 장애인구가 늘어나 전체 장애인의 35.7%를 차지하고 있다.

장애인 복지서비스 욕구도 소득보장(38.2%), 의료보장(31.5%), 고용보장(8.6%), 주거보장(8.0%) 등의 순으로 나타났다.

장애인 복지시설이 우수해요

성남시는 올해 장애인복지과 신설 등 장애인 욕구에 부응하는 복지체제로 행정체제를 개편하는 한편, 장애인 인권증진과 복지향상을 위해 전국 최초로 관련 조례를 마련, 전국 최대 규모의 장애인 서비스 원스톱 시설인 한마음복지관을 설립 운영하고 있다.

관내 장애인 복지시설은 성남시장애인종합복지관 등 거주시설 20개, 직업재활시설 5개, 지역사회 재활시설 9개 등 총 35개로 장애인의 활동을 돕고 있으며, 성남시장애인연합회 등 장애인단체 8곳도 장애인의 인권증진을 위해 활발히 움직이고 있다.



특히 지난해 5월 전국 최대 규모로 건립된 장애인 한마음복지관(분당구 야탑동)은 지상3층 지하2층 규모에 치료교육실, 평생학습원, 장애인치과 등 각종 시설을 갖추고 34개의 다양한 장애인 맞춤 서비스를 운영, 매일 지역주민과 함께 2만9천여 명이 이용하는 문화공간이 되고 있다.

또 복지관 내에 장애인에 대한 바른 인식개선 및 장애인 차별금지법 실천을 위해 전국 최초로 7월 민·관 합동 '성남시 장애인 권리증진센터'(031-725-9508)도 설립 운영하고 있다.

조은희 팀장은 "장애인의 자립기반 구축과 고용 촉진을 위한 장애인 차별예방에서부터 장애인을 위한 인식개선을 최우선으로 꼽고 있다"며 "시 조례로 만들어져 전국 최초로 실시하는 만큼 사명감을 갖고 무료 상담 및 법률지원 업무를 수행하고 있다"고 말했다.



장애인 일자리 만들기에도 적극 나서

국제노동기구 기준에 따르면, 우리나라 15세 이상 장애인의 경제활동 참가율은 38.5%, 실업률은 7.8%로 전체 실업률 3.2%(2011.5.현재)에 비해 2배 이상 높은 수준이다.



시는 장애인 일자리 마련을 위해 국가기록원과 협약을 체결, 장애인 41명 일자리를 제공했다. 일반 고용에 어려움이 있는 중증장애인 대상 일자리를 개발하는 한편, 장애인을 위한 다양한 일자리 제공으로 공공근로사업, 지역공동체사업, (예비)사회적기업 등에서 자활할 수 있는 여건을 갖추어가고 있다. 장애인 권리증진센터에서도 일자리 지원사업을 지속적으로 추진하고 있다. 또한 정신장애인의 취업지원을 돕는 해피투게더 카페를 운영한다.

안락한 주거 보장 등 다양한 복지 혜택

시는 장애인의 쾌적하고 안락한 주거 보장을 위해 전국 최초로 장애인가족 매입임대주택을 제공하고, 임대아파트 우선공급으로 주거권확보에 최선을 다하고 있다. 또 장애인 복지기금을 확대조성하고, 전국 최초 장애인사랑·행복두배 통장 개설, 교통약자를 위한 저상버스를 운행해 장애인들의 불편을 해소시키고 사회참여 기회를 확대하고 있다.

중증장애인에게 밀반찬을 배달하면서 어떤 도움이 필요한지 파악하고 안부를 확인하는 중증장애인 Safe-Care사업도 전개해 호응을 얻고 있다.

■ 한마음복지관 시설 현황

건축규모 총 1만5,549.93㎡(4,704평) 031-725-9500

층별	면적	용도
지하 2층	4,611.42㎡(1,395평)	지하주차장(75대), 기계실, 수영장 기계실, 전기실, 발전기실, 영선실, 창고
지하 1층	3,562.03㎡(1,078평)	안내데스크, 열린카페, 식당, 숙직실, 방재실, 한마음스토어 체육시설(수영장, 체력단련실, 탁구실, 목욕탕, 수치료실, 운동처방실)
지상 1층	2,501.65㎡(757평)	한마음주간보호센터, 한마음어린이집, 한마음도서관, 성남시 장애인권리증진센터
지상 2층	3,086.77㎡(934평)	치료교육실(언어치료, 음악치료, 감각통합, 놀이치료, 물리치료 등) 평생교육실(바리스타, 레포츠, 아카데미, 평생교육원), 장애인치과, 초등방과후교실, 치료바우처, 여성장애인프로그램, 심리상담센터, 한마음홀(강당), 한마음체육관
지상 3층	1,788.06㎡(541평)	직업재활실, 다목적실, 종합사무실, 관장실, 자원봉사자실

눈높이를 똑같은 세상



장애인과 나처럼 보통사람

성남시는 앞으로도 우수한 인프라와 다양한 프로그램으로 차별의 한계를 넘어 장애인 모두가 행복해질 때까지 복지혜택 제공과 인식 개선에 최선의 노력을 기울일 계획이다. 장애인과 눈높이를 한번 맞춰 보자. 그들과 똑같은 세상이 보일 것이다.



장애인복지과 031-729-2782, 성남시장애인종합복지관 031-733-3322

이화연 기자 maekra@hanmail.net



“나도 일반인처럼... 몸도 마음도 편해져요”

장애인을 위한 원스톱 서비스, 한마음복지관

아름다움을 자랑하던 나뭇잎들이 떠나고, 빈 가지들이 쌀쌀한 바람에 날리고 있다. 이쯤 되면 장애인들이 움직이려면 더 많은 손길을 필요로 할 텐데... 분당구 야탑동에 위치한 성남시 한마음복지관을 찾아 재활시설 치료 담당 이도영 치료교육팀을 만났다.

장애극복 사회적응을 위한 의료 지원을 통해 언어 작업치료를 하며, 교육지원으로 조기교육과 방과 후 교실을 운영하며 심리지원으로는 미술·음악치료 등에 집중하고 있다고 한다.

조기치료는 의료지원으로 대부분 초등학교 저학년이 참여하고, 조기교육실에서는 특수교육 전공자 교사들이 원스톱서비스로 함께한다고 했다.

장애아동 재활치료 바우처 사업으로 성장기 장애아동 기능향상과 행동발달을 위한 재활치료에 역점을 두고, 평생학습관에서는 중·고등 학생들의 여가치료를 주로 한다. 청·장년 장애인에게는 한마음 아카데미를 열어 25~35세에 해당하는 프로그램을 운영하고, 바리스타학과, 레포츠학과가 운영되고 있다.

내년에는 음악학과가 신설된다는 이진승 사무국장은 “한마음복지관 전체 팀장들이 매주 회의를 열고 사례관리를 통해 부모와 상담을 진행하고 사후 필

요 서비스를 한다”고 했다.

무엇보다 장애 정도에 따라 운동치료를 처방하며, 체력측정, 진단서 참조, 상담 등을 통해 새벽 6시부터 오후 10시까지 교정 재활치료를 한다. 개관 이후 함께 생활하며 신체적으로 발달해가는 과정을 볼 때는 더 큰 사명감을 느낀다는 박종락 교사(특수체육지도자)는 “신체적 근육량을 파악하는 체성분 측정기를 통해 처방하는데 이같이 좋은 기계는 아마 없을 것”이라고 자랑스러워했다.

이곳에는 성남 장애아 전담 한마음어린이집(원장 황보정희)이 있다. 중증장애 어린이들을 위해 특수교사와 일반교사, 물리치료사가 각종 서비스를 하고 있다.

복지관을 나오며 만난 이강욱 씨는 시각장애인으로서 점자도서관에서 사서 일을 하고 있다. “지난 시민 백일장에서 수상을 했다”며 환한 웃음과 함께 포도맛 사탕 한 알을 건네주는 손이 마음을 따뜻하게 했다.

특히 도서관과 레포츠실은 일반인도 이용할 수가 있다고 하니 지역주민이 함께 체력을 단련하며 장애인 인식개선에 많은 도움이 될 것으로 기대해도 좋을 듯하다.

성남시 한마음복지관 031-725-9522
이화연 기자 maekra@hanmail.net



“우리도 바리스타... 커피 향도 좋고 일도 재밌어요~”

장애인을 위한 전환교육실습장, 성남시 울동생태학습원

성남시 울동생태학습원은 장애인을 위한 전환교육 실습장으로 원예와 바리스타 교육을 통한 전환교육, 원예치료, 지역사회 통합사업을 제공하는 시설이다.

시민들이 이용하는 공원에 자리한 이곳은 장애인에게는 자립과 사회적응력을 키우는 프로그램 활동으로 직접 커피와 음료를 만들고, 일반인들에게는 무료로 서비스되는 휴식공간으로 장애인에 대한 인식개선의 장이 되고 있다.

지난해 4월 개원해 올 11월 현재 26개 학교의 지적·자폐성 장애를 가진 초·중·고등 학생들이 주 1회 오전, 오후로 나눠 원예치료사와 사회복지사로

부터 원예치료(10명)와 바리스타(6명) 수업을 받고 있다.

원예치료 프로그램은 야외활동으로 장애학생들을 위한 공간에서 제약 없이 자유롭게 행동하며 신체적인 활동과 정신적인 스트레스를 해소하고 인지능력을 향상시키면서 의사소통과 기술훈련을 통해 사회적응력을 키우고 있다. 분화식물을 직접 키우며 도구 다루는 법도 익히고 텃밭에 씨앗을 뿌리고 물주기 작업 그리고 수확의 기쁨 과정을 친구들과 어울려 체험할 수 있다. 지금은 겨울 김장 채소류를 심어 가꾸며 배추와 무의 수확을 기다리고 있다.

매주 월요일 오전 이 학습장을 찾는 김중호(불곡고 2) 학생은 “월요일이 기다려져요. 직접 심고 키운 고구마를 캐서 학교에 가져가 실습시간에 찌서 친구들과 나눠 먹었는데 정말 기분이 좋았어요”라며 환하게 웃었다.

바리스타 직업 프로그램은 직업체험 교육의 일환으로 기술적인 능력보다 사회성 훈련을 우선으로 교육하고 있다. 손님맞이 인사하는 법에서부터 주문받아 음료 한 잔을 만들어내어 서비스하는 모든



과정을 훈련하고 있다.

이렇게 실습장에서 직접 사람들과 상호작용함으로써 자신의 의사표현 향상과 반복적인 언어학습이 이뤄지며, 뜨거운 물을 사용해야 하기 때문에 간혹 돌발행동의 위험성이 있어 기술적인 면에서도 지속적인 반복학습이 이뤄지고 있다.

커피 마시러 온 손님에게는 장애학생들의 서비스가 조금 서툴고 느리지만 사회의 한 구성원으로 적응하며 훈련하는 모습을 보며 이들에게 따뜻한 격려를 보내고 있다.

울동생태학습원 031-724-0848, 분당구 문정로 145
이용시간 : 평일 오전 9시~오후 6시,
토요일 오전 9시~오후 5시, 일요일·공휴일 휴무
심희주 기자 heejoo719@daum.net



제189회 임시회 제2차 본회의 열려

- 부의장 및 5개 상임위, 2개 특별위 위원장단 선출 -



성남시의회는 지난 11월 2일 오전 제189회 임시회 제2차 본회의를 열어 제6대 후반기 부의장 및 5개 상임위원회, 2개 특별위원회 위원 선임과 위원장을 선출하는 등 원 구성을 마무리했다.

이날 오전 실시된 부의장 및 상임위원장 선거에서 부의장에는 박문석 의원이 당선됐으며, 의회운영위원장에는 황영승 의원이, 행정기획위원장에는 정종삼 의원이 당선됐다.

이어 경제환경위원장 선거에서는 유근주 의원이 당선됐으며, 문화복지위원장에는 정용한 의원

이, 도시건설위원장에는 김재노 의원이 당선됐다. 또한 예산결산특별위원장 선거에서는 정기영 의원이, 윤리특별위원장 선거에서는 강한구 의원이 당선됐다.

이어 제189회 임시회 개회식 및 제2차 본회의를 열고 회기 연장을 위한 관련 조례 개정안과 2012년도 행정사무처리 상황 청취의 건을 처리했으며, 각 상임위원회와 특별위원회 개최 후 본회의를 속개해 간사 선임과 의회운영위원회 운영결과 보고를 듣고 의결한 후 폐회했다.

존경하는 100만 시민 여러분!



우리 성남시의회가 시민 여러분의 걱정과 우려 속에 4개월여의 파행사태를 끝내고 정상을 되찾아 시민 여러분의 기대와 열망에 부응하기 위해 많은 애를 쓰고 있습니다.

그동안의 사태에 대해 의회를 대표하는 수장으로서 시민 여러분께 송구스러운 마음과 막중한 책임감을 느끼며, 시민 여러분의 질타와 꾸지람을 겸허히 받아들여 남은 임기 동안 우리 의원 모두가 한마음이 돼 시민을 위해 최선의 의정활동을 펼치도록 노력하겠습니다.

아울러 비 온 뒤에 땅이 더 굳어지는 것처럼 지난 4개월의 어려움을 교훈 삼아 우리 앞에 놓인 산적한 현안들을 차근차근 하나씩 풀어가면서 시민 여러분의 요구와 기대에 부응하도록 최선을 다하겠습니다.

지금 우리 의회는 지난 11월 20일부터 제2차 정례회가 진행 중에 있으며, 행정사무 감사와 내년도 예산안 심의 등 각종 현안들을 의원 모두가 시민 여러분을 대변한다는 일념으로 모든 사안에 대해 하나하나 꼼꼼히 검토해 처리하고 있습니다. 시민 여러분의 애정어린 관심과 협조를 당부 드리겠습니다.

다시 한 번 시민 여러분께 심려와 걱정을 끼쳐드린 데 대해 죄송하다는 말씀을 드리고, 시민 여러분들의 가정에 늘 행복이 가득하시기를 기원 드립니다.

감사합니다.

2012. 11.

성남시의회 의장 최 윤 길

제6대 후반기 성남시의회 상임위원회 구성 현황



· 의장 : 최윤길 · 부의장 : 박문석	
위원회명	위원장 간사 위 원
의회운영위원회	황영승 김 용 이영희, 한성심, 윤창근, 김해숙, 박종철, 이윤우, 마선식, 이덕수, 권락용
행정기획위원회	정종삼 권락용 장대훈, 강한구, 이재호, 정기영, 박종철
경제환경위원회	유근주 김선임 박권중, 박문석, 윤창근, 조정환, 정 훈, 박영일
문화복지위원회	정용한 박창순 지관근, 한성심, 김해숙, 강상태, 김순례, 이영신, 박완정
도시건설위원회	김재노 마선식 이영희, 김유석, 황영승, 최만식, 이윤우, 김 용, 이덕수
예산결산특별위원회	정기영 김순례 유근주, 김재노, 이재호, 정종삼, 최만식, 강상태, 정 훈, 박완정, 김선임
윤리특별위원회	강한구 박창순 이영희, 김유석, 지관근, 한성심, 박종철, 이영신, 조정환, 정 훈, 김 용, 이덕수



제6대 후반기 성남시의회 의정방향

"늘 시민을 대변하고 함께 하는 열린의회"



모두가 함께하는 참여의회

시민만 생각하는 원칙의회

사랑과 희망주는 믿음의회

최선을 다해가는 책임의회



성남시장레식장 주변 교통 빨라진다

‘성남시 장례식장’ 진입도로 확장... 시내버스 252번도 신설



성남시 중원구 갈현동 3번국도와 영생관리사업소(갈현동 122번지)를 연결하는 ‘성남시 장례식장’ 진입도로 확장공사가 지난 10월 22일 마무리됐다. 시는 지난 4월부터 6개월간 총 17억2천만원의 사업비를 투입, 기존 1차선(폭 6m)이던 총길이 564m 성남시장레식장 진입도로를 2차선(폭 12~15m)으로 확장했다.

이번 도로 확장에 따라 성남시장레식장과 150m

옆 영생관리사업소, 제1·2추모의집을 이용하는 이들의 차량 운행이 한층 수월해지고 주변 지역 교통 흐름이 개선될 전망이다. 성남시는 또 장묘시설 이용객들의 대중교통이용 편의를 위해 10월 24일 성남시 장례식장과 분당구 야탑역을 운행하는 시내버스 252번 노선을 신설했다.

성남시 장례식장은 갈현동 122번지 영생관리사업소 부지에 지하 1층, 지상 2층 규모로 지난 7월 개장했다. 이곳은 만장된 하늘누리 제1추모원(1만 6,900위)과 하늘누리 제2추모원(2만5,000위 규모, 현재 1,141위 안장)을 끼고 있어 추석이나 설 연휴 때 하루 1만여 명의 추모객과 2,500대 이상의 차량이 한꺼번에 몰린다.

도로과 도시시설팀 031-729-3604

성남시 건축물 시민편의·안전성 ‘강화’

건축위원회 심의운영기준 개선

건축물 심의에 대한 성남시의 기준이 시민편의와 안전성을 강화하는 방향으로 개선된다.

시는 최근 건축 심의 대상과 평면기준 변경 등에 관한 건축위원회 심의 운영기준 개정안을 마련하고, 지난 11월 1일부터 시행에 들어갔다.

이번 개선안에 따라 건축물 심의대상은 기존 택지개발지구 내 상업지역과 근린생활시설용지 내 건축물에서 상업지역 내 건축물로 완화됐다. 건축주의 경제적 부담을 줄이고 건축허가 기간 단축 등 시민편의를 위해 개정된 안이다.

건축물 안전성과 관련해서는 심의 기준이 강화됐다. 증축 심의의 경우 기존에는 연면적의 30% 이상인 경우만 해당했으나 개정안은 증축하는 면적 1,000㎡ 이상을 심의대상에 포함했다. 굴토 심의는 기존 지하 3층 이상의 건축물에서 지하3층 이상 또는 지하



10m 이상으로 심의 대상을 확대했다.

또 건축물 외관은 건축물의 폭이 50m 이상일 경우 공기의 흐름에 영향을 미치는 건물배치를 지양하고, 통풍구간을 확보해 개방감과 조망권을 확보하도록 했다.

성남시는 또 건축위원회 심의와 운영 과정에 투명성 제고 장치를 마련하기 위해 위원회 운영과정을 공개토록 하는 건축조례를 개정할 예정이다.

시는 올 들어 122건의 건축물과 31건의 굴토 심의를 했다.

건축과 건축1팀 031-729-3422



시장 상인과 고객, 모바일로 소통 수정로 상권 통합지원 어플 ‘스마일로’ 서비스

‘스마일로’ 어플리케이션은 수정로 상권에서 판매하는 상품과 서비스 정보를 위치정보, 증강현실 등 첨단 정보통신(IT) 기술을 적용·개발해 보여주는 상권 통합 지원 시스템이다.

이 시스템은 트위터나 페이스북과 연동돼 시장상인과 고객이 모바일 공간에서 소통할 수 있다.

시 관계자는 “국내가수 ‘싸이’가 유튜브 등을 통해 전 세계의 한류스타로 나아갈 수 있었듯

이 성남시 상인들 또한 ‘스마일로’ 모바일로 골목상권에서 스타 점포를 육성해 지역 상권을 크게 일으키게 될 것”이라고 말했다.

성남시는 수정로 상권활성화 구역의 현대시장, 중앙시장, 신흥시장 등 상인을 대상으로 상인대학을 운영, 전문 상업인으로서의 경영마인드를 키우는 등 상권활성화를 위해 행·재정적 지원을 아끼지 않고 있다.

지역경제과 유통팀 031-729-2594

(재)성남시상권활성화재단이 11월 17일 ‘제1회 수정로 통통(通統) 예술난전’에서 수정로 상권 통합지원 어플리케이션인 ‘스마일로(SmileRo)’를 내놓았다.

포토 뉴스

성남시 자살위기대응체계 확립

성남시는 자살위기대응체계 확립을 위해 10월 29일 시청에서 지역 내 경찰서, 소방서, 병원 등 13개 기관·단체와 업무협약을 맺었다. 시는 자살예방과 생명존중문화 조성사업을 총괄하고, 경찰서와 소방서는 위기상황 발생 시 대상자를 구조·구급하며, 병원은 응급진료와 자살시도자의 정보를 공유해 재발방지 등 사후관리에 협력한다. 대한노인회와 성남시노인종합사회복지관연합회는 위기노인 상담과 사례관리로 사회복지서비스를 연계한다.

분당구보건소 정신건강팀 031-729-4333



독립운동유공자와 대화시간 가져

시는 지방자치단체 차원에서 독립유공자에 대한 예우강화와 민족정기를 이어가는 공적 역할을 다하기 위해 10월 23일 한국독립유공자협회 임우철 회장과 이윤장·강석현 부회장을 초청, 대화의 시간을 가졌다. 이날 독립유공자 가족의 희생과 숭고한 독립정신에 경의를 표하고, 현재 진행 중인 독립운동과 친일 청산 문제, 애국선열의 현충원 참배 등에 관한 의견을 나눴다. 자치행정과 자치행정팀 031-729-2282

모란전통시장 개고기판매업소 환경정비

중원구 모란시장 내 개고기 판매업소 주변 환경정비사업이 11월 중순 완료됐다. 중원구는 도축과정에서 소음이 발생하는 판매업소 7곳에 대해 이중창과 외부창문 보강 등 방음시설을 설치토록 하고, 도축 뒤 발생하는 악취문제를 해소하기 위해 희석제 EM(유용미생물)을 매주 1톤씩 나눠주고 방류토록 했다. 도로 경계선을 침범해 판매시설을 설치한 업소 19곳도 일제 정비하고, 하수관과 빗물받이 공사를 진행했다. 정비된 180m 구간에 경계석을 설치하고 인접 도로 540㎡를 포장했다.

구는 현행법상 관련법령이 부족한 상태라 어려움이 있지만 상인과의 대화와 타협으로 환경문제가 발생하지 않도록 정비해 나갈 계획이다.

중원구청 기획감사팀 031-729-6032



성남시 홍보대사 ‘코주빅’ 첫 앨범 나와

지난해 5월 성남시 홍보대사로 위촉돼 활동 중인 코리아 주니어 빅밴드(코주빅)가 첫 앨범 ‘Flying 코주빅’을 11월 9일 발표했다. 창간 10주년을 맞아 발표한 이 앨범은 타이틀곡 ‘Flying 코주빅’을 비롯해, 아시아 최고라 불리는 여성재즈보컬 ‘웅산’과 함께 연주한 ‘Hey bartender’와 재즈로 편곡해 태평소로 연주한 ‘아리랑’ 등 스윙재즈곡 7개 곡을 담았다.

공보관실 홍보기획팀 031-729-2072





성남시 육아 지원

장난감도서관 회원 모집

시청아이사랑놀이터3 장난감도서관이 11월 6일 확장해 문을 열었다. 145㎡ 규모로 조성된 장난감도서관에는 쏘서, 바운스, 아기체육관 등 7,600점의 장난감과 교재교구가 구비돼 있다. 특히 맥포머스, 감각볼 등 2,400점의 영유아 발달에 유익한 교재를 새로 들여왔다.

운영시간은 화~토요일 오전 10시부터 오후 5시까지이며, 목요일은 오후 8시까지 연장한다. 장난감도서관 회원이 되면 한번에 3점의 장난감을 2주 동안 대여받을 수 있다.



지난 11월 1차 회원 모집에 이어 12월 2차로 500명의 회원을 추가 모집한다.

시 거주 만 36개월 이하 자녀(2012.1.1 기준, 2009.1.1 이후 출생)를 둔 성남시민과 성남시 소재 직장인은 12월 7~20일 회원 신청을 할 수 있으며, 12월 26일 인터넷으로 무작위 500명을 추첨한다.

성남시보육정보센터 031-721-1640
시청아이사랑놀이터 031-756-1640

성남시 아이사랑놀이터, 이렇게 이용해요



- 어디에 있나? 모두 5곳
 - 시청아이사랑놀이터1
2011.8월 개소 | 성남시청 9층 | 031-756-1640
 - 시청아이사랑놀이터2
2012.6월 개소 | 성남시청 9층 | 031-756-1640
 - 시청아이사랑놀이터3(장난감도서관)
2012.11월 개소 | 성남시청 9층 | 031-756-1640
 - 수정아이사랑놀이터
2011.11월 개소 | 단대어린이집 3층 | 031-733-1640
 - 분당아이사랑놀이터
2012. 3월 개소 | 관교동 | 031-8017-1640
- 운영일시 : 화~토요일(10:00~18:00)
- 운영내용 : 자유놀이실, 놀이프로그램 운영, 장난감 대여, 육아상담 등
- 이용대상 : 만3세(36개월) 이하 영유아 자녀를 둔 성남시민 또는 성남시 재직 직장인
- 운영방법 : 놀이프로그램은 사전예약

성남시보육정보센터 031-721-1640

제3회 부모와 함께하는 공연 '동요콘서트 - 구름빵!'



건전한 가족문화를 형성하기 위해 정기적인 가족 공연을 진행해온 성남시보육정보센터는 12월 18일(화) 오후 7시 성남시청 1층 온누리홀에서 제3회 부모공연 '동요콘서트 - 구름빵'을 선보인다.

영유아기 자녀를 둔 성남시민은 11월 26일 ~ 12월 7일 인터넷 접수하면 된다. 아이사랑놀이터 홈페이지(<http://seducare.or.kr/echild>) → 육아지원 프로그램 → 부모교육/행사 → 보육정보센터.

성남시보육정보센터 031-721-1640(내선 7번)



인감도장 대신 서명 사용해오 12월 1일부터 본인서명사실확인서 발급

인감증명을 대체할 '본인서명 사실확인제'가 12월 1일부터 본격 시행됩니다.

- 인감도장, 이젠 가지고 다닐 필요가 없습니다.
- 지금까지 인감증명서를 발급받기 위해 인감도장을 제작해 주소지 읍·면·동 주민센터에 신고해야 했고, 혹시 인감도장을 잃어버리는 경우에는 다시 만들어 신고해야 하는 불편함이 없어졌습니다.

- 전국 어디서나 발급받을 수 있습니다.

전국 시·군·구청 및 읍·면·동 주민센터 등에서 주민등록증, 자동차운전면허증 등 신분증을 제출하고 본인임을 확인받고 서명을 하면 발급받을 수 있습니다.

- 인감증명서와 선택 병행 사용됩니다. 인감증명서가 필요한 경우 본인서명사실확인서와 인감증명서 중 편의에 따라 선택해 활용하기 바랍니다.

- 본인서명사실확인서 발급 절차 : 민원인이 동 주민센터 방문 → 신분확인 후 전자패드에서 서명 → 본인서명 사실확인서 발급(동장 등) → 인감증명서 대신 활용
민원여권과 민원팀 031-729-2371~7

범죄신고는 112, 민원상담·실종신고는 182

허위·장난 112 신고 때문에 당신의 가족이 위험에 처할 수도 있습니다. 허위·장난신고를 하지 않으면 112 긴급출동이 더욱 빨라집니다.

분당경찰서 생활안전과 031-786-5145

인터넷 '민원24'... 언제 어디서나 모든 민원 OK

'민원24' (www.minwon.go.kr)는 인터넷을 이용해 언제 어디서나 행정기관 방문 없이 필요한 민원서류를 신청 또는 발급할 수 있는 대한민국 대표 정부민원포털 창구다.

민원24시를 이용하면 온라인을 통해 필요한 민원 2,976종을 신청할 수 있으며 1,179종을 발급받을 수 있다. 또 생활민원 일괄서비스를 통해 이사, 장애인복지, 자동차, 다문화가족서비스 등 22종의 다수 민원을 한꺼번에 처리할 수 있다.

주민등록 등·초본 발급, 출입국사실증명, 병적증명서, 고등학교 성적(졸업)증명서 발급 등 110종 민원은 '민원24'에서 온라인 신청·발급 시 수수료가 면제되거나 감액된다.

민원여권과 민원팀 031-729-2373



세금, 여러분의 납부로 우리가 튼튼해져요!

12월은 자동차세 납부의 달

- 납세 의무자 : 2012.12.1 현재 자동차 소유자
- 납부 기간 : 12.17 ~ 12.31
- 납부 장소 : 전국 모든 은행
- 편리한 납부방법
 - 전국 모든 은행 CD/ATM으로 납부 가능
 - 모든 신용카드 납부 가능 : 위택스에서 납부 또는 은행 CD/ATM 이용
 - 가상계좌 납부 : 고지서(납세자보관용 좌측상단)에 적힌 가상계좌로 이체
 - 인터넷 납부 : 위택스(www.wetax.go.kr)
 - 전화 납부 : 농협 1588-2100 헬로페이 060-709-3030 ARS 031-729-3650

세무과 시세팀 수정구 031-729-5150~4
중원구 031-729-6150~4
분당구 031-729-7150~5

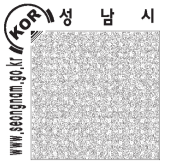

知好樂 인문학 콘서트... '청춘愛 인문학'

11월 27일 구미도서관, 12월 14일 서현청소년수련관

'아는 것을 좋아하는 것을 따르지 못하고, 좋아하는 것은 즐기는 것을 따르지 못한다.'

성남시는 더 많은 시민이 배움을 즐길 수 있는 색다른 기회를 마련하기 위해 인문학과 문화예술 공연을 접목시킨 콘서트 형식의 '청춘愛 인문학콘서트'를 11월 27일, 12월 14일 개최한다.

주제는 '청춘愛'로 1회차 공연(11.27)은 구미도서관에서, 2회차 공연(12.14)은 분당서현 청소년수련관에서 열리며, 구글러로 유명한 김태원, 박재동 화백이 각각 가수 이한철, 시와 (siwa) · 손병휘와 함께 호흡을 맞출 예정이다.



콘서트는 무료로 진행되며, 1회차 공연 신청은 11월 21일부터, 2회차 공연은 11월 28일부터 성남시평생학습센터 홈페이지(<http://ll.seongnam.go.kr>)에서 선착순으로 접수한다.

교육지원과 평생학습팀 031-729-3081~3

■ 공연일정

회차	일시	장소	공연자	주제
1	11.27(화) 19:30~21:30	구미도서관	구글러 김태원 가수 이한철	청소년, 사랑으로 도전하라 살아있기를 꿈꾸는 청춘의 희망 Plan
2	12.14(금) 19:00~21:00	분당서현 청소년수련관	만화가 박재동 가수 시와, 가수 손병휘	잠든 청춘을 깨워라! 행복의 본질 "사랑"



12월 19일 제18대 대통령선거

만19세 이상 (93.12.20 이전 출생) 투표하세요

|투표시간| 오전 6시~오후 6시

투표하러 가실 때 신분증을 꼭 지참하시기 바랍니다

투표 당일 투표할 수 없다면? 부재자 신고로 미리 투표하세요

신고기간: 11월 21일(수)~11월 25일(일)

인터넷 창에 **제18대 대통령 선거** 를 검색해 보세요

중앙선거관리위원회
www.nec.go.kr

■ 투표활동보조인 지원제도 안내

대통령선거 투표일에 직접 투표소로 가서 투표하기를 희망하는 중증 신체장애인이 관할 선거관리위원회로 전화 신청하면 12월 19일(수) 투표 당일(09:00~18:00) 거주지로부터 투표소까지 왕복구간 이동에 필요한 교통과 투표권행사

에 필요한 각종 편의를 제공한다.

성남시수정구선거관리위원회 : 031-731-1390, 031-733-1221

성남시중원구선거관리위원회 : 031-756-1390, 031-756-1222

성남시분당구선거관리위원회 : 031-716-4470, 031-713-2050



독서천재가 된 흥대리

저자 정회일의

'마음에 불을...' (11)

독서 토론, 이렇게!

아직 책을 잘 읽지 않는 분들도 많지만, 읽는 분들 사이에 선 독서토론 모임이 많이 진행되고 있습니다. 책을 어떻게 읽어야 하는지 예시를 통해 설명해 볼게요.

기존의 독서 '토론' 모임은 보통 이렇습니다.

진행자 : 이번주 도서 <갈매기의 꿈>에 대해 말해 봅시다.

참여자A : 처음에 조나단이 자꾸 도전하는 걸 보고 부모님이 꿈과 현실을 구분 좀 하라고, 포기하라 하는데 저는 그렇게 사는 것도 나쁘지 않다고 봐요.

참여자B : 전 많이 감동받았어요. 조나단을 보면서 저도 노력하고 싶어졌어요.

참여자C : 이 책 별로예요. 어떻게 갈매기가 말을 하고 순간이동을 합니까? 다음엔 감수성에 도움 되는 책으로 해요.

A는 작가의 의도를 파악 못한 채 자신이 원하는 식으로 받아들였습니다. B는 A, C보다는 낫지만 생각만 하는 것으론 아무런 변화가 없습니다. C처럼 비판하는 것은 누구에게도 도움되지 않습니다.

다음과 같이 진행돼야 합니다. 독서 '토론'이 아닌 독서 후 '실천기'를 나눠야 해요.

진행자 : 이번 주 명심보감 읽고 실천한 바를 나눠봅시다.

참여자A : '부모님이 살아계실 때는 멀리 나가 놀지 말고, 놀러 가더라도 반드시 가는 곳을 말씀드려야 한다'는 문장을 보고 외출하면 연락 잘 안 하는 걸 반성했어요. 이번 주엔 오래 나가있을 땐 안부를 전했더니 부모님이 좋아하시더라고요.

참여자B : '귀로는 남의 그릇됨을 듣지 않고 눈으로는 남의 단점을 보지 않아야 한다'가 좋았습니다. 원래 휴식 시간마다 상사 욕을 했는데 이번엔 그 시간에 저 자신을 돌아보았어요. 마음도 차분해지고 일이 개선되더군요.

참여자C : '한순간의 분노를 꼭 눌러 참으면 백 날 동안의 근심을 면하리라'는 문장 있죠? 제가 욕하는 성격이 있어서 매일 문제 일으키거든요. 어제도 여자친구에게 화를 내서 친구가 울면서 들어갔어요. 앞으로는 욕하지 않으려고요.

A, B처럼 해야 성장하고, 인생에 긍정적 변화가 생깁니다. C는 역시 다짐이지요. 이런 경우 진행자가 놓치지 말고 잘 이끌어 주셔야 합니다.

' 좋습니다! 다만 저도 처음에 그랬듯, 그건 그냥 다짐이지요. 다음에는 꼭 실천에 적용한 결과를 나눠 주세요.' 이 정도로 해주시면 되겠죠.



혼자하기에 어려움이 있으면 제가 운영하는 모임에 참여해보시는 것도 좋겠습니다. '꿈꾸는, 행복한 부자 되기'로 검색해 보세요. 그리고 성남 가족 여러분의 특강요청과 독서교육 봉사문의 환영합니다. 신간 <읽어야 산다> 발행.



H
e
a
l
t
h

건강
100세



유희정
성남시 소아청소년
정신건강센터장
분당서울대병원
신경정신과 교수

우리 아기 괜찮은가요?



요즘 들어 만 2세가 채 안 된 아이들의 상담이 늘었다. 이제 막 걷고 말하기 시작한 아이들에게 무슨 큰 문제가 있을까 싶지만 사실 영유아의 상담은 매해 증가하고 있다. 그 중에 가장 흔한 두 가지는 다음과 같은 것들이다.

까다로운 아이

“잘 자지도 않고, 잠에서 깨도 기분 좋게 노는 일이 없이 걸핏하면 울어대고, 울음이 잘 달래지지도 그치지도 않아요.”

이런 경우는 대부분, 까다로운 기질을 가진 아이라고 할 수 있다. 기질은 보통 쉬운 기질/까다로운 기질/어려웠다가 차츰 쉬워지는 중간형으로 분류하는데, 거의 생물학적으로 타고나기 때문에 바꾸기는 불가능에 가깝다.

까다로운 기질을 가진 아이는 신체 리듬이 불규칙하고 변화를 싫어한다. 아이를 즐겁게 하는 것이 매우

어렵다. 부모는 뭔가 잘못했거나 무능한 부모라고 생각하게 되기 쉽지만, 원인은 아이가 타고난 기질이지, 아이를 돌보는 방법의 문제 때문은 아니다.

부모가 아이의 기질을 이해하고 어느 정도 자율성이 자라기까지 아이의 욕구에 맞춰주는 편이 도움이 될 수 있다.

떼쓰는 아이

“아무데서나 소리를 지르고 울며 떼를 써요. 원하는 대로 될 때까지 숨이 넘어가도록 울어요.”

“바다에 머리를 박고 몸부림을 치며 발로 차기도 해요.”

공공장소에서 아이가 떼를 쓰면 부모는 창피함이 밀려온다. 하지만 떼쓰는 아이 자신이 부모보다 더 힘들다는 점을 기억해야 한다. 떼쓰는 행동은 원하는 것이 이뤄지지 않는 것에 대한 극심한 좌절 상태에서 나타난다. 언어 능력이 미숙한 아이에게 떼쓰기는 자기 주장의 표현이기도 하다. 그러므로 부모는 우선 아이가 떼를 쓰는 이유를 파악하는 것이 중요하다.

떼쓰기는 완전히 없앨 수 없다. 떼쓰는 행동을 멈추도록 하는 것이 아니라 아이의 요구를 떼쓰기가 아닌 다른 방법으로 표현할 수 있도록 훈육하는 것이 초점이다. 떼쓰는 이유를 파악한 후에는 아이의 요구를 들어줄지, 말지를 판단해야 한다.

부모의 판단에 따라 아이의 요구를 들어주고 빨리 상황을 종결시키는 것이 도움이 될 수 있다. 아이의 고집을 꺾기 위해 아이의 주장을 무시하는 것은 떼쓰기를 더 지속시킬 수 있다. 하지만 위험한 상황을 초래하거나 아이에게 해가 될 수는 있는 상황이라면 아이가 아무리 떼를 써도 절대로 들어주지 않는 것이 중요하다.

성남시소아청소년정신건강센터 031-751-2445

소비자 Q&A

전봇대 공사 후 고장 난 가전제품 보상은?

Q 얼마 전 한전에서 전봇대 공사 후 전기압력 밥솥이 고장 났습니다. 해당 가전업체 서비스센터는 고장 원인이 전기쇼크 때문이라며 무상 수리를 해 줄 수 없다고 합니다. 하지만 전기공사업체는 전원을 차단하고 공사를 진행했기 때문에 전기로 인한 고장이 있을 수 없다고 하며, 해당 가전제품이 전기차단 보호 장치가 미흡해 발생한 문제라고 주장합니다. 이런 경우 누구에게 피해보상을 요구해야 하는지 궁금합니다.

A 소비자분쟁해결기준에 의하면, 공사업체는 전기 공사 등을 계획 시 수용가들에게 미리 휴전을 안내해야 하며, 만일 사전 안내 미흡으로 문제가 발생했다면 소비자에게 그로 인한 피해를 배상해야 합니다. 또한 이상전압 공급으로 인한 전기기기 손상 시에도 마찬가지입니다. 따라서 소비자는 전기공사업체에 수리를 통한 원상회복 비용을 요청할 수 있을 것으로 보입니다.

김경의 성남소비자시민모임 대표
문의 031-756-9898

안전상비의약품 약국 외 판매 실시

약사법 개정에 따라 11월 15일부터 24시간 연중무휴로 운영되는 편의점에서도 일부 구입할 수 있게 됐다.

이제 밤에 갑자기 열이 나거나 체한 경우 응급실을 찾거나 다음날 약국이 문을 열 때까지 기다릴 수밖에 없었던 불편함을 해소할 수 있게 됐다.

편의점에서 판매 가능한 안전상비의약품은 해열진통제(타이레놀정, 타이레놀, 어린이타이레놀정, 어린이타이레놀현탁액, 어린이부루펜시럽), 감기약(판콜에이내복액, 판코린티정), 소화제(웨스탈플러스정, 웨스탈골드정, 닥터메아제정, 베아제정), 파스(신신파스아렉스, 제일쿨파스) 등 총 4개종 13품목이다.

안전상비의약품 판매는 각구 보건소에 등록완료한 점포만 판매할 수 있으며, 등록증은 다중이 볼 수 있게 게시하도록 하고 있다.

보건소 건강증진팀 | 수정구 031-729-3854

중원구 031-729-3914

분당구 031-729-3973



건강교실

결핵퇴치 New 2020 Plan

성남시 중원구보건소는 2020년까지 결핵 발생률을 선진국 수준까지 줄이기 위해 11월 12~14일 신규대학교를 방문, 결핵 이동검진과 예방홍보를 실시했다. 학생 3천명에 대한 흉부 X-선 촬영을 실시하고 결핵이 무슨 병인지, 기침 에티켓 등을 알렸다.

관내 보건소는 '결핵 퇴치 New 2020 Plan' 사업을 추진하기 위해 민간공공협력사업 외에도 결핵환자 조기발견체계 강화를 위한 접촉자검진사업, 잠복기감염자 치료 확대사업, 결핵환자에 대한 경제적 부담 완화를 위한 의료비 지원사업을 추진하고 있다.

■ 결핵 예방·치료 7계명

1. 2주 이상 기침을 하면 결핵을 의심하라.
2. 체중이 줄고 잘 때 식은땀을 흘리면 결핵을 의심하라.
3. 가족 중 결핵 환자가 있으면 즉시 결핵 검사를 받아라.
4. 당뇨병 환자들은 정기적으로 결핵검진을 받아라.
5. 여성들의 무리한 다이어트와 흡연은 치명적이다.
6. 환자가 약을 제때 먹는지 가족이 확인하라.
7. 약을 불규칙하게 먹으면 내성이 생긴다.

중원구보건소 감염병관리팀 031-729-3924

풀밭에 직접 앉거나 눕지 마세요

늦은 가을임에도 시민들의 야외활동이 늘어나는 가운데 야외활동을 통해 발생하는 가을철 발열성 질환에 대한 주의가 필요해지고 있다.

주로 9~11월 야외활동을 통해 발생하는 쯤쯤가무시증, 램프스피라증, 신증후군출혈열 등의 질환으로 발열과 두통 등 전신증상을 유발하고, 심할 경우 사망에 이를 수 있다.

성남시의 경우 올해 11월 8일 기준 쯤쯤가무시증 10건이 발생, 관내 보건소는 질환별 특성과 예방요령을 시민들에게 안내하고 있다.

■ 질환 예방요령

1. 긴 옷, 긴 양말을 착용하고 벌레 쫓는 약(기피제)을 뿌려 진드기 등 해충의 접근을 막을 것
2. 풀밭에 직접 앉거나 눕지 말 것
3. 풀밭에 이불 등이 빨래를 직접 말리지 않도록 할 것
4. 야외활동 후에는 반드시 비눗물로 몸을 깨끗이 씻을 것
5. 야외활동 후 열이 나거나 진드기에 물린 흔적이 있으면 즉시 의료기관을 방문해 치료받아야 발병을 예방할 수 있음.

보건소 감염병관리팀 | 수정구 031-729-3863

중원구 031-729-3922

분당구 031-729-3982



아름다운 나의 서재

참이슬 개발자, 이석준 현대시장 대표

그 속을 비워 겸손한 청죽 같은 사람

‘나를 물지 않는 모기가 내 방에 들어와 이틀째 동거 중. 그래그래, 우리 같이 살자. 이것도 인연이다.’ 해민 스님의 말씀을 짚어가며 “삶은 공생”이라는 이석준(63·분당구 야탑동·사진) 현대시장 대표는 1998년, 무색·무미·무취의 참이슬을 연구진들과 함께 개발한 사람이다.

“대나무 숲 정제로 잡냄새를 제거해 목 넘김이 부드럽고, 맑고 깨끗한 술로 수십 년의 노하우를 바탕으로 탄생한 자연주의 소주”라며 꾸밈도 없이 여일하고, 깨끗하고 소박한 대나무의 이미지와 잘 어울리는 술이라고 한다. 도수가 높아 육류와 진한 안주가 어울려 한국인의 식습관과 무관하지 않다며 “천원이 조금 넘는 가격으로 마음이 즐거워질 수 있는 것이 흔치 않다”는 이 대표는 그래서 소주는 서민적이라고 한다.

땅 속 깊이 뿌리를 내린 후에야 비로소 땅 위로 올라와 흔들림 없이 성장하고 그 속을 비워 겸손한 청죽을 닮은 이석준 대표. 그는 2003년 7월 상무이사로 진로그룹 퇴임 후 (주)엔에프리서치 대표이사를 역임, 2010년 9월 현

대시장의 대표이사가 됐다.

이 대표는 “40여 년의 세월을 지역주민과 희로애락을 함께한 시장으로 고객과의 믿음과 신뢰를 지키기 위해 항상 좋은 품질의 제품을 제공하도록 노력한다”며 주차문제 등 전통시장의 여건상 고객들에게 미안하고 감사하다.

대형마트와 소규모 점포가 함께 어우러져 장보기가 편리한 현대시장은 지역경제를 살리기 위해 현 정부가 추진 중인 전통시장 상권 활성화 구역이다.

“상권 활성화 사업이 본격화 되면 명품 전통시장으로 발돋움할 것이며 그 변화의 흐름을 따라 시장 상인들의 마음과 분위기를 조성하고 보조를 맞출 수 있도록 돕는 것이 내 역할”이라는 그는 시장 상인들과의 소통과 상생을

가장 중요하게 생각한다.

“한 곳에서 평생을 보낸 분들이고 마주앉아 이야기하다 보면 모두 내 스승이다. 어찌 존경하지 않을 수 있겠는가”라며 “내 삶의 일부로 평생을 함께할 분들”이라는 그는 주 고객인 지역주민들을 위해 해마다 경로잔치를 한다. 물건을 구매하는 지역주민들에게 혜택을 입는다며 그 보답으로 어르신들에게 정성껏 준비한 음식을 상인들과 함께 대접하고 하루를 즐기면서 하나가 될 때 마음까지 따뜻해진다.

책 읽기가 생활습관인 그의 결엔 늘 책이 있다. 청년기엔 도스토옙스키와 까뮈가 좋아 세계문학을 읽었고, 일이 전부라고 생각해 치열하게 살았던 중년기엔 삼국지와 수호지 등 역사소설을 탐독했다. 아마 목표지향적이던 시



절이었기 때문인 것 같다는 그는 “책 속의 다양한 삶의 지혜들이 축적돼서 현재 나를 있게 한 원동력이 됐다”며 슬그머니 일어나 책꽂이의 책을 한 권 들고 왔다.

해민 스님의 『멈추면 비로소 보이는 것들』이다. 나이가 들면서 문체가 간결하고 쉬엄쉬엄 읽을 수 있는 책이 좋라며 최근 지인으로부터 받은 책인데 읽을수록 마음이 편안하다는 이 대표다.

‘집착하지 않고 마음을 비워야 다시 채울 수 있다’는 그는 가족 같은 시장 상인들과 더불어 행복한 시장을 만들고 싶은 바람이 있다.

조민자 기자 dudlfdk@hanmail.net

문 화
칼 럼

몰염치하기에 고독하다!

남의 눈 들여다보는 건 고독 벗어나기

‘몰염치’. 이즈음 사람들의 행태를 꼭 짚어내는 말들 중 하나일 것입니다. 거리에서, 전철이나 버

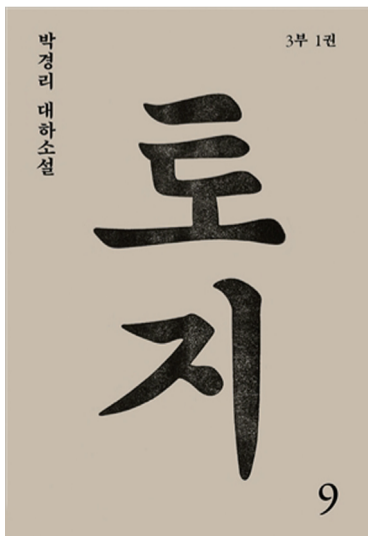

박경리 선생의 대하소설 <토지>. 인간의 이악스런 모습까지 섬세하게 묘사돼 있다. 박 선생은 생전에 현대인들의 몰염치에 대해 자주 질타하곤 했다.

스 안에서, 직장에서, 이웃들 사이에서... 나만 있고 너는 없습니다. 나만 있고 우리는 없습니다.

몰염치 행태를 지적이라도 하면 무슨 봉변을 당할지 몰라 다들 애써 눈을 감고 있습니다. 침묵하는 사이 몰염치는 더욱 내재화되고 깊어가는 것 같습니다. 극단적 이기주의가 아무런 죄의식 없이 일상에서 비일비재하게 나타나고 있으니 말입니다.

몇 년 전 작고하신 소설가 박경리 선생은 생전에 몰염치를 자주 비판하시곤 했습니다. “우리나라 사람들은 너무 염치가 없다!” 물질주의가 가파른 속도로 이뤄지다보니 자연스레 몰신주의가 우리 사회를 지배한 때문일 것입니다.

몰염치가 판을 친다면 우리 사회는 그만큼 살 만한 사회에서 거리가 있다는 것으로 이해됩니다. 인간을 한자 그대로 ‘사람 사이’로 풀이한다면 지금 우리 사회에서 사람 사이는 커다란 위기를 맞았다고 볼 수 있습니다. 오죽하면 한국방송 개그콘서트의 가루상(박성호 분)이 내뱉는 “사람이 아니무니다!”가 유행어가 됐겠습니까?

그 어느 때보다 ‘개인’이 우세한 사회입니다. 그러나 그 개인은 그 어느 때보다 위태롭습니다. 공동체와 잇나간 관계 속에 있기 때문입니다. 이런 의미에서 염치없는 개인은 곧 고립의 다른 이름입니다. 그래서 고독이 이 시대의 얼굴일 것입니다.

고독에서 벗어나는 길은 어렵기 만한 일일까요? 그렇지 않다고 생각합니다. 타자의 눈을 지긋이 바라보는 것으로 가능하다고 보기 때문입니다. 남의 감정을 조금이라도 들여다보려고 하는 것은 곧 공감의 시작이니까요. 거기에 몰염치는 당연히 자리 잡을 틈이 없을 겁니다.

이건행 | 문화평론가
저서로는 임권택 감독의 <창>의 원작이 된 장편소설 <세상 끝에 선 여자>가 있다.





story

주정완
수정구 사송동

다문화가정



며칠 전 시장에 갔다가 다문화가정 여성 두 명이 함께 장을 보러 나와 이것저것 구경하는 것을 보았다. 서로 말을 나누는 걸로 봐서는 동남아 출신 이주여성인 듯했다. 시내에 나와 함께 쇼핑도 하며 우리 문화에 동화돼 그 문화를 즐기는 것을 보면서 그들도 확실히 한국인이 된 듯해 다행스럽고 흐뭇했다.

나도 필요한 물건을 산 뒤 자리를 뜨려는데, 뒤에 앉은 여성들의 대화가 들린다. “저 사람들 베트남에서 왔나 봐. 이런 거 보고 뭘 알거나 하겠어? 재네들 물건 사러 오면 값을 깎아 달라는 말부터 한다니깐. 어디서 물건 값 깎는 건 배워 가지구선. 쫓쫓! 못 사는 나라에서 와가지곤...” 순간 내 귀를 의심하면서, 한편으로는 그 다문화가정 주부들이 제발 이 말이 들리지 않는 먼 곳까지 가 주었기를 바랐다.

슬그머니 뒤돌아 봤더니 약간 나이가 있어 보이는 주부 2명이었다. ‘왜 아직도 저런 편견을 가지고 있을까. 시장에서 물건 값 깎자고 하는 건 기본 아닌가. 그 사람들은 물건 값 깎을 자격도 없는 건가. 그 사람들도 인격을 갖춘 엄연한 성인이고 누군가의 엄마들인데 ‘재네들’이라고 표현하는 건 너무나 것 아닌가?’ 하는 속상한 마음이 들었다.

우리가 곳곳에서 마주치는 그들은 이제는 낯선 이방인이 아니다. 그런데도 많은 이주자들, 특히 동남아에서 온 이주민들은 적잖은 차별을 호소하고 있다. 그것은 우리에게 잘못된 선입관과 편견이 짙게 자리 잡고 있기 때문이다.

경제적으로 가난하니 정치, 사회, 문화적으로도 낙후하고 미개할 것이라는 생각, 그렇기 때문에 무시하고 함부로 대해도 된다는 잘못된 생각에서 비롯된 것이다.

또한 많은 사람들이 다문화가정 자녀들의 학습 능력과 사회 적응력이 떨어진다는 우려를 하고 있다. 어머니가 한국의 언어, 사회, 문화 등에 대해 취약하기 때문에 염려되는 부분도 있지만, 이는 다문화가정이 가지고 있는 어쩔 수 없는 현실이고 이미 국가나 우리 성남시에서도 이런 문제를 해결하기 위해 각종 지원 프로그램을 만들어 슬기롭게 헤쳐 나가고 있다.

국가나 자치단체가 현재 여러 가지 제도를 바탕으로 이주민에 대한 각별한 관심과 적극적 지원을 아끼지 않는 것처럼, 일반 시민들, 특히 나부터가 다문화가정에 대한 편견과 잘못된 생각을 버려야 할 것이다.

이달의 포토



한 시민의 작은 정성이 시민을 즐겁게 합니다 - 신수호 | 수정구 신흥2동
겨울을 재촉하는 늦가을 비가 세찬 바람과 함께 내리던 11월 어느 날 오전. 모란 사거리 부근의 한 건물 앞에 시민의 작은 정성으로 만들어진 작품(?)이 지나가는 사람들을 즐겁게 해 주었습니다. 행인들 모두 핸드폰을 꺼내어 즉석 촬영을 하는가 하면, 연인들은 하트 안에 들어가 서로의 사랑을 확인(?)하기라도 하는 듯해 잠시나마 행복했습니다.

이 책, 어때요?

나쁜 엄마

박태항 | 분당구 운중동

아무도 없는 서재 방에 앉아 바라보는 뒷산의 풍미가 은근히 고집스럽고 완고해 보인다. 며칠 전 우리들의 딸들이 흥연히 떠나 먼 길을 선택하고 떠나 버린 뉴스를 접했다. 20대에 꿀 수 있는 최고의 꿈이 그들에게 얼마나 가슴을 울림이게 하는 매혹 투성이인지도, 스스로가 선택할 수 있는 찬란한 기회가 기다리고 있다는 것도 모른 채 길을 잃은 것이다.

착잡한 마음에 배고픔보다, 목마름보다 더한 갈증으로 내 정신이 혼란스러웠다. 작금의 대한민국은 학교 폭력, 학습에 대한 스트레스로 인한 청소년의 우울증으로 우리 자녀들의 정신건강에 많은 문제가 있는 게 현실이다.

이 책 『나쁜 엄마』에서 주인공 멜리는 정신적으로 매우 불안정한 엄마 밑에서 다른 사람들의 눈에 띄지 않는 교묘한 폭력에 끊임없이 시달린다. 겉으로 보기에 멜리의 엄마는 우아한 태도에 지적이고, 주위 사람들에 대한 세심한 배려는 물론 아름다운 질서의, 혼란이란 있을 턱이 없는 완벽한 엄마다. 거기엔 자식 사랑의 잔혹한 이기심이 있다.



클라라 비달 지음, 이효숙 옮김, 메타포

알토란 같은 딸의 소리 없는 절규는 보지도 듣지도 못하는 동안 겨우 14살 반인 주인공 멜리는 엄마라는 이름 때문에 엄마의 죄를 모두 뒤집어 쓴 채 죄책감에 사로잡혀 있다. 자기에게 짊어진 삶의 무게 때문에 어린 멜리는 서서히 점점 어둠 속으로 꺼져 가는 모습을 보인다. 마침내 작가는 주인공 멜리가 자유롭게, 강해지기 위해 ‘나쁜 엄마’를 인정하는 걸로 끝을 맺는다.

아이들의 삶에 대한 선택권을 어른들의 잣대로 흔들어서는 안 될 것이다. 더 관대하고 신중해야 한다. 어쩌면 우리 아이들이 어른보다 더 지혜롭고 강하지 않을까? 이 책은 우리에게 많은 반성과 더불어 중심을 잡게 하는 지침서가 될 것이다.



남한산성 입구에서 바라본 하늘과 단풍 - 이규심 | 중원구 상대원3동
남한산성 입구에서 토요일 소방서 불조심 캠페인을 하면서 경치가 너무나 좋아서 한 컷 찰칵~

독자마당 안내

독자 수필(원고지 5매 내외)과 추천도서(독후감), 사진(성남지역 풍경·사람들, 200만 화소 이상)을 모집합니다. 12월 7일(금)까지 보내주세요(주소·연락처 기재). 채택된 작품은 소정의 원고료를 드립니다. 보내실 곳 <비전성남> 편집실 031-729-2075~6 이메일 sn997@korea.kr

통장님! 비전성남 배부에 늘 감사드립니다.



<p>가천대학교 세살마을연구원 왕실태교콘서트</p> <ul style="list-style-type: none"> 일시 : 12.8(토) 오전 11시 장소 : 가천대학교 예음관 예음홀 대상 : 임산부부 내용 : 훈육상공의 가르침에 따라 왕세자비와 함께하는 왕실태교콘서트 출연 : 숙명가야금연주단 신청 : 세살마을연구원 홈페이지 선착순 접수(www.sesalmaul.com) 참가비 : 무료 <p>가천대 세살마을연구원 031-750-8706, 8633</p>	<p>개선 도로주행시험, 어려워지는 것 아나</p> <ul style="list-style-type: none"> 시행시기 : 11월 1일부터 개선된 도로주행시험 : 기존 2~3개 코스가 4개 코스로 확대됐지만, 채점항목과 점수는 변함없고 내비게이션이 운전할 방향을 음성으로 안내해 주기 때문에 응시생이 미리 코스를 암기할 필요가 없어져 시험부담이 오히려 줄어들게 됨. 또 태블릿 PC를 이용한 전자채점 도입으로 도로주행시험의 객관성, 공정성이 높아지게 됨. 응시생 적응이 용이하도록 1개월간 시범 운영 거쳐 단계별로 실시 예정 <p>도로교통공단 용인운전면허시험장 031-289-0103</p>	<p>노인장기요양시설 어르신 모집</p> <ul style="list-style-type: none"> 대상 : 노인장기요양법령에 의한 등급 판정자(1등급, 2등급, 시설3등급)로 성남시 1년 이상 거주자(주민등록상) 국민기초생활 수급권자 우선 <p>성남시노인보건센터 031-739-3013</p>	<p>성남지역 제1호 돌봄사업 사회적협동조합 성남만남돌봄센터 창립총회 개최</p> <p>이 소중한 자리에 여러분을 초대합니다.</p> <ul style="list-style-type: none"> 일시 : 12.17(월) 17:00~19:00 장소 : 성남시청 온누리홀 (1층) 성남만남돌봄센터 : 보건복지부 지정 사회복지기관. 저소득층 및 차상위 계층의 상태와 욕구에 맞는 맞춤형 돌봄 종합서비스를 제공하는, 사람과 사회를 이어주는 행복한 일터 공동체 사업 내용 : 재가장기요양, 장애인활동지원, 노인돌봄종합서비스, 가사간병 방문서비스, 산모신생아돌봄 사업 <p>성남만남돌봄센터 031-748-3503</p>
<p>장애인 및 가족을 위한 12월 시민 정보화 무료교육 일정</p> <ul style="list-style-type: none"> PC기초 : 3개월(월·수·금) 09:30~11:00 인터넷활용 : 3개월(월·수·금) 11:00~13:00 한글 : 3개월(월·수·금) 09:30~11:30 엑셀 : 3개월(월·수·금) 11:00~13:00 자격증 심화반 : 3개월(월·수·금) 14:00~16:00 멀티미디어 활용 : 3개월(화·목) 09:30~11:00 과워포인트 : 3개월(화·목) 11:00~13:00 자격증 심화반 : 3개월(화·목) 14:00~16:00 <p>(사)성남시장애인정보화학교 031-732-6884</p>	<p>성남가정법률상담소 상담 안내</p> <ul style="list-style-type: none"> 가정법률 및 가정폭력 상담 : 월~금요일 오전 10시~오후 4시까지 접수하신 분에 한해 실시 수원지방법원 성남지원 출장상담 : 매주 월·수·금요일 오전 10시~오후 4시, 수원지방법원 성남지원 본관 2층에서 실시 민/형사에 관한 변호사 무료법률상담 : 매주 월요일 오후 2~4시 성남가정법률상담소 내에서, 사전예약을 하신 분에 한해 실시 <p>성남가정법률상담소 031-707-6661~2</p>	<p>김은숙 한지공예 작품전</p> <ul style="list-style-type: none"> 기간 : 11.5~11.30(월~금) 09:00~18:00 장소 : 성남시노인보건센터 1층 갤러리 '하수오' <p>성남시노인보건센터 031-739-3072</p>	<p>분당여성합창단 단원 모집</p> <ul style="list-style-type: none"> 자격 : 합창에 관심 있는 60세 이하 여성 연습 : 월·수요일 10:30~12:30, 서현동 마사회 건물 5층 하모니실 <p>분당여성합창단 010-7112-4312, 010-5037-5513</p>
<p>작은 습관, 큰 변화 - 전기안전</p> <ul style="list-style-type: none"> 매월 4일은 전기안전점검의날 누전차단기는 월1회 이상 점검 습기 있는 곳은 누전차단기 설치로 감전사고 예방 전선이나 차단기는 적정 용량에 맞게 사용 낡은 전기시설은 즉시 교체 올바른 전기 사용으로 전기화재 예방 	<p>전기안전 긴급출동 고충처리 서비스</p> <ul style="list-style-type: none"> 전기사용 중 고장·정전 등 돌발사고 시 곧바로 한국전기안전공사에 연락하면 24시간 즉시 출동·응급조치(Speed-Call) 저소득층의 주거용설비(주택)에 한해 무료로 실시(일반고객 요청으로 출동할 경우 소정의 수수료 받음) 연락처 : 지역번호 관계없이 1588-7500 <p>한국전기안전공사 경기중부지사 www.kesco.or.kr</p>	<p>12월 정기 무료 영화상영</p> <ul style="list-style-type: none"> 제40회 : 12.14(금) 오후 2시 '맨발의 청춘' - 김기덕 감독, 신성일, 엄앵란, 트위스트킴 제41회 : 12.28(금) 오후 2시 '바보들의 행진' - 하길종 감독, 윤문섭, 하재영, 이영욱 <p>장소 : 성남시노인보건센터 지하1층 대강당</p> <p>성남시노인보건센터 031-739-3072</p>	<p>장애인합창단 단원 모집</p> <ul style="list-style-type: none"> 자격 : 성남시 거주 장애인 및 장애인 가족 접수 : 11월부터 상시 접수 접수처 : (사)경기도장애인복지회 성남시지부 <p>문의 031-707-4479, 070-8180-7060</p>
		<p>청솔다문화가족복지센터 다문화정보학교실</p> <ul style="list-style-type: none"> 기간 : 매주 수·금요일 10:00~12:00 장소 : 청솔종합사회복지관 3층 컴퓨터교육실 대상 : 성남시 거주 다문화가정 국제결혼이주여성 내용 : 인터넷 활용, 한글, 엑셀, 파워포인트 등 문서작성을 위한 컴퓨터 교육 프로그램 비용 : 무료 신청 : 주민등록증이나 외국인등록증, 가족관계증명서, 사진 각 1장씩 가지고 방문 신청 <p>청솔종합사회복지관 031-714-6333</p>	<p>서신송달업, 신고하세요</p> <ul style="list-style-type: none"> '서신'은 우편법에 따라 우체국만이 취급할 수 있음. 다만, 중량이 350g을 넘거나 요금(기본우편요금의 10배(현재 2,700원)을 넘는 서신은 민간에서도 서신송달업을 할 수 있음. 이 경우 고객보호와 우편시장 질서유지를 위해 신고해야 함. 신고처 : 관할 지방우정청 문의 : 우정사업본부(koreapost.kr) 성남우체국 고객지원실 031-744-0001

11.28(수), 12.2(일), 12.20(목), 12.27(목)

성남시 연고 프로배구단 하이패스제니스(한국도로공사) V리그 경기일정

- 11.28(수) 오후 5시 vs 흥국생명
- 12. 2(일) 오후 4시 vs 인삼공사
- 12.20(목) 오후 5시 vs 흥국생명
- 12.27(목) 오후 5시 vs IBK기업은행

장소 : 성남 실내체육관

체육진흥과 체육정책팀 031-729-3022

12.20(목)~12.22(토)

성남시립합창단 제116회 정기연주회 '어린이 뮤지컬'

- 기간 : 12.20(목) ~ 12.22(토) 20~21일 오전 11시, 22일 오후 3시
- 장소 : 성남아트센터 앙상블시어터
- 가격 : 5천원(회원 30% 할인)

성남시립합창단 031-729-4807(통화가능시간 평일 10:00~17:00)

2013.1.15(화)~1.16(수)

2012 어린이 체능교실

- 기간 : 2013.1.15 ~ 1.16(1박2일)
- 종목 : 스키캠프(스키교육, 워터파크, 레크리에이션 등)
- 장소 : 강원도 평창군(보광휘닉스파크)
- 대상 : 관내 초등 4~6학년 40명
- 참가비 : 3만원
- 접수 : 12.17(월) 오전 10시부터 선착순 마감
- 방법 : ① 성남시생활체육회 홈페이지(www.lifesports.or.kr) 회원가입하고 로그인 후 프로그램 신청란 클릭해 접수(학생 및 학부모 성함으로 접수한 것만 인정됨) ② 참가신청서와 학부모 동의서 출력 후 작성해 팩스(031-758-8693)로 보내기 ③ 확인문자 받은 후 참가비 입금

성남시생활체육회 031-758-8690~2

12.6(목)

성남시립교향악단 99회 정기연주회

- 장소 : 성남아트센터 콘서트홀
- 일시 : 12.6(목) 오후 8시
- 예매 : 11.1 ~ 12.5
- 가격 : 전석 1만원

성남시립교향악단 031-729-4809

12.1(토)

성남시립국악단 토요국악 나들이 동화콘서트

- 일시 : 12.1(토) 오후 3시
- 장소 : 성남아트센터 앙상블시어터
- 가격 : 어른 3천원, 어린이 및 청소년 2천원

성남시립국악단 031-729-4810

성남시민 여러분을 초대합니다

따뜻한 겨울, 이웃과 함께하는 '아듀 2012 성남시민 초청 홈경기'

- 대상 경기 : 11.28(수) 오후 7시 30분 성남일화 vs 강원FC
- 식전 공연 : 치어리더 댄스 시범공연
- 선수단 에스코트 행사 : 시민 22가족 (입장 시 선수와 손 마주잡고 입장, 신청(www.esifc.com))
- 시축 행사 : 남현희(런던 올림픽 펜싱 동메달 리스트) 외
- 하프타임 공연 : 신인 3인조 걸그룹 Playa(플레이아) 초청 공연
- 선수단 팬사인회
- 경품 증정 : 3D 디지털카메라, GS상품권, 피자허트 가족식사권, 가든5스파이용권 외 다수
- 사랑의 헌옷 모으기 행사(장외 행사장) : 경품 증정권 교환
- 온라인 이벤트 : 가족(연인) 사진 콘텐츠

구단 홈페이지 접수(www.esifc.com)

전 석 : 7,500석 초대권(무료 초청)

성남일화 천마프로축구구단 031-709-4133 www.esifc.com

성남 vs 강원

11월 28일(수) 19:30

탄천종합운동장

신태용 감독

본 광고를 올려서 경기 당일 입장게이트에 제출하시면 일반석 성인 1매당 2인 입장 가능합니다



지역상권 살리기 캠페인

고소함이 물씬! 모란시장 기름골목

하루 종일 깨가 쏟아지는 골목!

세상에서 가장 고소한 마을로 유명한 모란시장 안 기름골목에 들어서면 발길보다 후각이 먼저 앞을 서두른다. 공기와 어우러진 참깨 볶는 고소함이 사시사철 골목 안을 가득히 채우고 있는 그곳에 후각을 앞세운 사람들이 40년을 꾸준히 찾고 있다 하니 소비자의 대부분은 그곳의 역사와 함께 세월을 거슬러온 단골들이다.

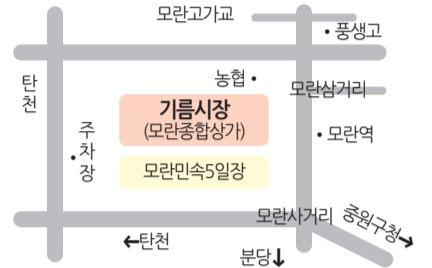

“부모님의 대를 이어 기름집을 운영하고 있다”는 형제기름(김상기)에는 전화 주문이 많다. “부모님의 단골로 부산, 청주, 남원, 더 멀게는 외국으로 이사 간 분들까지 이곳 기름 맛을 잊지 못해 현재까지 주문해서 먹고 있을 정도”라며 “가끔, 가짜 참기름에 대한 보도를 접할 때면 성남의 기름골목에서 유통되는 참기름 또한 가짜로 보여지는 것이 억울하다”면서 “믿음과 신용 없이 오랜 세월 동안 상인과 소비자 간의 관계를 어떻게 유지할 수 있겠느냐”고 토로한다.



기름골목은, 1973년 '성남 모란 민속 5일장'이 형성되면서 뒤편 모란시장에

하나 둘씩 기름집이 생겨나기 시작하던 것이 현재는 기름집만 42곳, 전국 최대 기름골목으로 성장하기에 이르렀다. 오랜 세월 동안 골목 하나를 사이에 두고 같은 가격으로 같은 기름을 팔며 친목과 단결에 한 끝 어긋남 없이 전통을 이어갈 수 있는 방법은 무엇일까.

지난해 공중과 방송에서 그들이 이뤄내는 '공존의 방법'에 대해 알아보기 위해 '매스컴이 소개한 아주 특별한 그곳!'이란 주제로 소개한 적이 있다. “방송이 나간 후로는 성남 기름골목 사람들만의 공존의 방법에 대해 다시 한번 조명해 보기 위한 일반인의 발걸음도 이어지고 있다”며 “성남 기름골목은 40년간 쉼이 쌓인 그곳만의 전통이 고스란히 보존되어 있는 박물관과 같은 곳”이라고 함대옥(현대기름) 기름골목상인회장은 말한다.



또한 모란시장 기름집들 사이사이에는 기름골목과 역사를 같이해 온 한약재 상점들이 들어서 있다. 서울에 경동시장이 있다면 성남에는 모란 한약재 시장이 있다. 황기, 생강, 인삼, 감초, 당

귀를 비롯해 당노와 향암 효과에 좋다는 개똥쑥이 있고, 하복부 지방질 분해에 효과적이라는 배뺨목 등 없는 게 없다는 도 소매 한약재 상점 15곳이 모여 있다.

참깨 한 말(6kg)이 씻겨 볶아지고, 짜내지는

과정을 거쳐 약 40분 후에는 빨간색 뚜껑을 쓴 참기름 열 한 병이 소비자의 품에 안긴다. 노란색 뚜껑을 쓴 들기름 역시 마찬가지다. 그 40분 동안 그곳에서는 상인과 소비자가 엮어내는 소소한 이야기 한 편이 만들어진다. 물론, 주제는 '이웃과의 정'이다.

참깨, 들깨 외 피마자, 달맞이, 살구, 산초, 아마씨, 무씨 등 어떤 씨앗이든 기름으로 만들어지는 그곳, 모란시장(기름골목, 한약재)은 '성남민속5일장'과 겹치는 날을 제외한 일요일은 휴무다.



윤현자 기자 yoonh1107@hanmail.net

모란시장 기름골목의 자세한 점포사진은 스마트폰으로 QR코드를 스캔하세요



* 취재에 협조해 주신 함대옥(현대기름, 기름골목상인회장 031-754-0300), 이명수(제기약초한약방, 모란시장상인회장 031-754-4271), 김상기(형제기름, 031-754-8994), 정숙현(모란참기름, 031-754-3439) 씨 등 상인 여러분에게 감사드립니다.



샤워는 짧게, 빨래는 모아서 한번에! | 성남시에너지절약실천협의회