아이폰 '앱스토어',
안드로이드폰 'Play 스토어'에서
'비전성남' 앱을
무료로 다운받으면
모바일에서 볼 수 있습니다.

성남시 공식 SNS
트위터 twitter.com/seongnamcity
페이스북 www.facebook.com/seongnamdiary
블로그 www.seongnamdiary.com
홈페이지 http://snvision.seongnam.go.kr

발행처 성남시
편집처 공보관
주 소 13437 성남시 중원구 성남대로 997
콜센터 성남시 콜센터 1577·3100
우편구독 신청 031-729-2078

성 남 시
www.seongnam.go.kr

08 AUGUST 2017

비전 성남

2017년 7월 25일 통권 제265호

성남 탄천둔치 야탑물놀이장. 8월 20일까지 운영된다.(이용시간 10:00~19:00)

시정소식지 〈비전성남〉
'2016 전국 기초자치단체장 매니페스토
우수사례 경진대회' 소식지 분야 최우수상

'2016 정부 3.0 추진실적 평가' 우수기관

‘건강 도시 성남’ 기반 튼튼히

성남시의료원 개원 앞둔 성남시, 학술연구용역, 공무원 인식 교육 등

▲성남시의료원 조감도

성남시가 내년 7월 성남시의료원 개원과 동시에 ‘건강도시’를 선포하기 위해 기반 조성에 나선다.

건강도시는 지역사회가 서로 협력해 시민건강과 삶의 질을 높이기 위해 지속적으로 노력하는 도시를 말한다.

이를 위해 시는 성남시의료원과 공공의료 정책 반영에 관한 협력 체제를 강화하고, 가천대학교와 공동으로 ‘건강도시 성남 기반조성을 위한 학술연구용역(4.10~12.5)’을 진행하고 있다.

오는 12월 구체적인 연구 용역결과가 나오면 2020년 건강도시 정착을 목표로 세부사업 시행에 들어간다.

사업 시행 때는 건강, 교육, 교통, 공원, 주거 등 건강에 영향을 주는 모든 영역에서 성남시 부서 간, 산하기관 간, 유관단체 간 협업이 이뤄진다.

세계보건기구(WHO) 건강도시연맹과 대한민국건강도시협의회 가입도 추진한다.

이 두 기관은 시민 건강을 위한 노력과 건강정책을 검증받아야 회원 가입을 할 수 있는 건강권 행사에 국제적으로 공신력 있는 기구다.

성남시는 WHO 건강도시연맹에 6월 말 가입 신청서를 낸 데 이어 7월 말 대한민국건강도시협의회에 회원 가입서를 낼 계획이다.

건강도시 성남 조성과 관련해 시는 7월 12일 오전 10시 시청 온누리에서 직원 600여 명 대상 인식 교육을 했다. 이날 이원재 가천대학교 헬스케어경영학과 교수가 나와 건강도시 비전과 협업의 필요성, 추진방향 등 건강도시 전반을 강의했다.

사업 추진 실무진들의 의식을 높여 건강도시 환경 조성에 박차를 가하게 될 것으로 기대된다.

전국 최초 주민발의로 설립되는 성남시의료원은 수정구 태평4동에 2018년 4월 준공예정이다. 24개 진료과목, 513병상을 갖춰 공공의료 서비스 강화의 중심 역할을 톡톡히 할 예정이다.

시는 시민의 건강 향상을 위해 경제적 여건과 관계없이 산후조리비 지원, 초등학생 치과주치의 제도, 시민건강닥터제 등을 추진, 개인의 건강한 삶을 지방정부가 책임지는 공공의료를 펼치고 있다.

공공의료정책과 건강지원팀 031-729-2192

성남에서 건강하게 여름나기

성남시 무더위 쉼터 202곳, 도심 속 물놀이장 20곳 운영

성남시는 폭염이 기승을 부릴 때 더위에 약한 노약자들이 피할 수 있도록 오는 9월 30일까지 무더위 쉼터 202곳을 운영한다.

이를 위해 노인들이 주로 찾는 경로당 106곳과 시민 일상 생활권에 있는 NH농협은행 45곳, 새마을금고 51곳을 무더위 쉼터로 지정했다.

무더위 쉼터로 지정된 경로당은 평일과 토·일요일 오전 9시부터 오후 6시까지 에어컨, 선풍기 등을 틀어 여름철 냉방 적정 온도인 26도를 유지한다.

금융기관은 평일 오전 9시부터 오후 4시까지 무더위 쉼터로 운영된다.

시는 무더위 쉼터에 노란색 안내문을 붙여 시민들이 알아보기 쉽게 했다.

이와 함께 폭염 발생 때 피해 발생 우려가 있는 홀몸어르신, 거동불편자 등 취약계층을 보호하기 위해 각 구 보건소 방문간호사, 노인돌보미 등 743명을 도우미로 지정했다.

도우미들은 8,955명의 취약계층 가구를 정기 방문해 무더위 휴식 시간(오후 1~3시) 홍보, 건강 체크 등의 서비스를 한다.

또한 폭염 속 길거리에서 먹고 자는 노숙인의 안전사고를 막기 위해 모란역 인근 노숙인종합지원센터를 노숙인 무더위 쉼터로 지정, 9월 30일까지 운영한다. 24시간 문을 열어놔 이곳에서 폭염을 피하도록 하고 응급 잠자리, 세탁, 목욕, 생필품 등을 지원한다.

정자2동 주민센터 등 일부 동에서는 시민들이 많이 지나다니는 곳에 그늘막 쉼터를 설치해 이동하는 시민들이 잠시나마 무더위를 피하게 하고 있다.

한편 성남시는 탄천, 공원, 놀이터 등에 도심 속 물놀이장 20곳을 개장해 8월 20일까지 운영한다. 무료이며 이용시간은 오전 10시~오후 7시다.

먼 해수욕장을 가지 않아도 이곳 성남에서 물놀이 하며 시원한 여름을 보낼 수 있다. 성남시 물놀이장은 지난해 하루 평균 6,369명, 연인원 36만3,025명이 다녀가는 등 도심 속 물놀이 명소로 사랑받고 있다.

재난안전관 자연재난팀 031-729-3553
하천관리과 시설관리팀 031-729-4343

호국보훈 도시

성남시 국가유공자 보훈명예수당 5만→7만 원 인상

3개월 이상 거주 제한 조건도 폐지

성남시가 조례개정을 통해 7월 1일자로 국가유공자 보훈명예수당을 인상하고 3개월 이상 거주 제한 조건도 폐지했다.

보훈명예수당은 5만 원에서 7만 원으로 올려 매월 15일 지급한다. 80세 이상(3,294명)은 7월부터, 65세 이상(약 8천 명)은 내년 1월부터다.

수당 지급 대상자는 기존 '매월 1일 현재 성남시에 3개월 이상 주소를 둔 만 65세 이상'에서 '매월 1일 현재 성남시에 주소를 둔 만 65세 이상'으로 완화했다.

앞선 6월 시는 성남시의회 제3회 추경에 80세 이상 3,294명의 보훈명예수당 인상분 3억9천만 원을 포함한 51억9천만 원의 보훈명예수당 예산을 반영했다.

내년도 예산에는 65세 이상 8천 명(현재 7,982명)의 보훈명예수당 인상분 19억2천만 원을 포함한 67억2천만 원의 보훈명예수당 예산을 반영한다.

성남시는 '독립유공자 및 국가유공자 등 예우·지원에 관한 조례'에 근거해 국가유공자에게 보훈명예수당 외에 사망위로금 20만 원도 지급하고 있다.

독립유공자인 생존 애국자에게는 월 30만 원의 보훈명예수당과 사망 때 조위금 100만 원, 광복절 위문금 10만 원, 경기도 지정 의료기관이나 약국 이용 시 본인부담금을 지원한다.

성남시에는 김우전(95) 전 광복회장을 비롯한 독립유공자 6명이 살고 있다.

사회복지과 사회복지팀 031-729-2824

우리 마을 구미1동 이야기

365일 매일 태극기 달아요

1년 365일 매일 태극기를 다는 마을이 있다기에 핸드폰에 있는 사진만 들고 구미동을 찾아갔다. 사진을 본 마을 주민이 까치마을이라며 장소를 가르쳐줬다. 어느 통장님의 제안으로 국기를 달게 됐다고 경비아저씨가 일러준다.

입주한 지 23년째로 2014년부터 이곳 구미1동 14통 통장업무를 보고 있는 우방·우성빌라 윤미숙(69) 통장은 통장회의를 마치고 관리사무소에 돌아와 태극기를 달자는 제안을 했다.

구미1동 주민센터에서 태극기 4장를 구입해 4개 초소에 전달한 지 어느새 2년이 돼 간다. 현재 정문 초소와 3초소 경비근무자는 오전 6시 교대시간에 국기를 게양하고 오후 6시면 어김없이 태극기를 내린다.

윤 통장은 "나라 사랑은 아주 작은 것, 국기 달기에서부터 시작하는 것"이라며 8월 15일 광복절을 앞두고 관리사무소 방송을 통해 전 세대에 태극기 달기운동을 독려할 생각이다. 나아가 광복절, 성남 전역에 태극기가 게양되기를 바란다.

이화연 기자 maekra@hanmail.net

광복 72주년 기념

광복절 경축식 및 기념행사

광복절 경축식

- **일시** : 2017. 8. 15(화) 09:30~12:00
- **장소** : 성남시청 온누리실
- **참석인원** : 600명
  - · 독립유공자 및 광복회원 200명
  - · 시민, 국회의원, 도의원, 시의원, 기관단체장, 학생 등

광복의 기쁨, 태극기 게양과 함께합니다
성남시민 나라사랑 태극기 달기 운동

- **주요 가로변 태극기 게양** : 2017. 8. 12(토) ~ 8. 15(화)
- **전 가구, 전 직장 국기게양운동**

행정지원과 031-729-2184

▲성남시청 광장 '평화의 소녀상' 앞에서

청년의 꿈을 응원합니다

1. 지급대상 성남시 3년 이상 계속 거주하는 만 24세 청년
2. 신청지급

	3분기	4분기
생년월일	92. 07. 02. ~ 93. 07. 01.	92. 10. 02. ~ 93. 10. 01.
지 급 일	17. 07. 20. ~ 17. 09. 29.	17. 10. 20. ~ 17. 12. 29.

3. 지원내용 25만원의 성남사랑상품권
4. 신청방법 주소지 주민센터 방문 ☞ 신청서작성(주민센터 비치)
   ※ 본인 또는 가족 신청가능(위임장지참)
5. 문 의 처 주소지 주민센터

성 남 시
WWW.SEONGNAM.GO.KR

성남시 태평1동복지회관 지역주민에 문 활짝

성남시 복지회관 24호… 어린이부터 노인까지 생애주기별 21개 프로그램 시범운영

▲태평1동복지회관 전경

성남시 수정지역에 '태평1동복지회관'이 7층 규모로 세워져 2만여 지역 주민의 복지공간으로 활용된다.
성남시는 7월 6일 태평1동복지회관 개관식을 했다.
태평1동복지회관은 최근 1년 3개월의 건립 기간(2015.9~2016.12)에 47억 원이 투입돼 부지면적 527㎡, 연면적 2,019㎡, 지하 1층 지상 7층 규모로 지어졌다.
수정지역에 있는 복지회관(10곳) 중에서는 가장 큰 규모이며 성남시가 건립한 복지회관 24호다.
태평1동복지회관은 층별로 경로 식당, 시민 공부방, 당구장, 탁구장, 피트니스센터, 다목적 강당, 마을 작은 도서관, 옥상 하늘 정원 등의 시설이 들어섰다.
사회복지법인 대한불교조계종 사회복지재단(대표 자승)이 3년간 위탁 운영을 맡아 앞선 4월 17일부터 지역주민에 시범 개방했다.
현재 영어회화 교실, 건강실버댄스, 노래 교실 등 어린이부터 노인까지 생애주기별 21개 프로그램을 시범 운영 중이며 주민 의견을 반영해 점차 확대한다.
이와 함께 주민 간담회와 마을신문 만들기로 지역의 이슈를 공유하고, 오는 8월 중순부터는 거동 불편 어르신 댁을 찾아가 치매, 만성질환, 우울증 등에 관한 상담 등 건강관리 지원 사업을 편다.

노인복지과 노인복지팀 031-729-2873

홀몸어르신과 지역사회 잇는 행복이음 센터

'성남시 독거노인종합지원센터' 문 열어

▲윤문자(에프렘 수녀) 센터장

▲생활관리사 강현옥(왼쪽) 씨와 홀몸어르신

"홀몸 어르신과 언제나 함께하겠습니다."
'성남시 독거노인종합지원센터'가 6월 27일 분당구 야탑동 성남고령친화종합체험관 2층에 문을 열었다. 센터는 성남시 홀몸어르신들의 안전하고 행복한 노후를 지원하기 위해 보건복지부 사업인 홀몸어르신 대상 노인돌봄 기본서비스와 응급안전 알림서비스를 제공하고 있으며, 성남시로부터 위탁받은 (재)성모성심수도회가 운영하고 있다.
윤문자(에프렘 수녀) 센터장은 "경기도 최초로 선보이는 홀몸어르신을 위한 독자적 센터인 만큼 지역 주민들의 많은 관심이 기대된다"며 "홀몸어르신과 관련된 다양한 프로그램을 운영해 사회적 고립으로 인한 고독사 예방 등 홀몸어르신의 삶의 질 향상을 위해 노력하겠다"고 말했다.
홀몸어르신이란 만 65세 이상의 홀로 거주하는 어르신을 말하며, 우리 주변 어르신 5명 중 2명은 홀몸어르신이다. 성남 지역에는 2만여 명의 홀몸어르신이 있다.
센터는 이런 홀몸어르신을 위한 각종 상담부터 돌봄 기본서비스, 독거노인·중증장애인 응급안전 알림서비스 등 다양한 복지서비스를 제공하고 있다.
독거노인 돌봄 기본서비스는 생활관리사가 홀몸어르신을 직접 찾아가 정기적인 안전을 확인하고 건강관리와 생활교육 등을 지원하는 서비스다. 현재 성남시에는 158명의 생활관리사가 4천여 명의 홀몸어르신에게 안부전화, 정기방문, 복지서비스 연계 등의 맞춤형 돌봄 서비스를 제공하고 있다.
4년째 생활관리사의 도움을 받고 있다는 오복자(73·정자동) 어르신은 "고독한 일상 속 말벗이 돼 준 생활관리사는 한 송이 향기로운 꽃과 같은 존재"라고 표현했다. 또 10년째 생활관리사의 도움을 받고 있다는 김해순(82·하대원동) 어르신은 "생활관리사는 말동무도 돼 주고 가고 싶은 곳에 동행도 해주고, 내가 해결 못하는 고지서들도 다 해결해 주고, 또 하나의 자식 같은 사람"이라고 소개했다.
생활관리사 5년차라는 강현옥 씨는 "성남시독거노인종합지원센터 개소를 계기로 시민들의 후원이 많았으면 좋겠다"면서 "아직도 이런 좋은 사업이 있는 줄 모르는 주변의 홀몸어르신도 동참할 수 있도록 관심을 갖고 알려 주길 바란다"고 말했다.
독거노인 돌봄 기본서비스와 응급안전 알림서비스는 만 65세 이상 홀로 생활하는 어르신이라면 신청 가능하며, 추후 현황조사 등을 통해 대상자 선정 후 서비스가 제공된다.

성남시독거노인종합지원센터 031-728-9900

정경숙 기자 chung0901@naver.com

수상 후보자 추천해 주세요

제25회 성남시 문화상 대상자

- **선정부문** : 학술, 예술, 교육, 체육 등 4개 부문 각 1명
- **자격요건** : 공고일 현재까지 성남시에 3년 이상 거주하거나, 성남시에 소재한 해당 기관 또는 단체에서 3년 이상 재직하면서 성남시 문화·예술·교육 및 체육 발전에 기여한 사람
- **접수기간** : 8.8(화) 18:00까지
- **접수방법** : 전자(공문) 및 방문 접수(이메일 접수 불가)
- **접수처** : 성남시 문화관광과
- **시상일** : 9.28(목) 시민의날 기념식(예정)

※ 기타 자세한 사항은 성남시 홈페이지 '일반공고' 참조

성남시 문화관광과 031-729-2972

성남 여성의 표상 제20회 강정일당상 후보자

- **선정인원** : 1명
- **자격요건** : 5년 이상 성남시에 거주하면서 활동실적이 뚜렷한 여성으로 다수 주민으로부터 칭송 받으며 신망이 높은 50세 이상 여성
- **접수기한** : 8.31(목)까지
- **추천권자** : 시장, 구청장, 동장, 공공기관 및 사회단체장
- **제출서류** : 추천서, 공적조서 등
- **접수처** : 성남문화원
- **시상일** : 10월 중(예정)

성남문화원 031-756-1082

▲강정일당 사당(성남시 수정구 금토동 청계산 산75) 전경

성남 위례신도시~탄천 산책로 448m 뚫려

7월 20일 개통… 자전거 타고 한강·분당·판교로 한 번에 이동

▲위례신도시~탄천 산책로 448m 뚫려(복정교 방향)

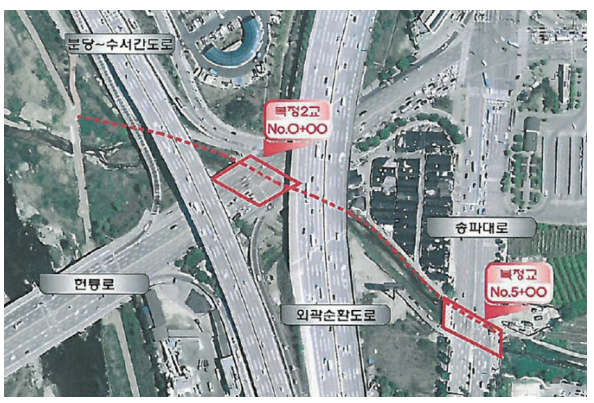

▲위례지구 창곡천~탄천 연결 구간(448m) 위치도

성남 위례신도시 창곡천부터 탄천까지 걸어서 5분 정도에 갈 수 있는 448m 길이의 산책로(폭 3.5m)가 7월 20일 개통됐다.

성남시는 최근 3개월간 '위례신도시~탄천 간 산책로 연결 공사'를 시행해 7월 11일 완공했다.

산책로는 복정교 지점부터 위례신도시 창곡천~외곽순환고속도로 교량 아래~헌릉로 교량(복정2교) 아래~분당·수서 간 도로 교량 아래~서울 장지동 탄천 자전거도로까지 한 번에 연결됐다.

연결 전, 위례신도시에서 탄천까지 걸어가려면 헌릉로 갓길이나 대왕교 방향 차로 쪽으로 20분 정도 돌아가야 했다. 그 때문에 위례신도시 주민들은 2015년 입주 때부터 탄천 산책로 연결을 서울 송파구와 성남시, LH에 요구했다.

이에 성남시는 지난해 여러 차례 LH와 입주민 대표, 시의원 등이 참여하는 협의를 벌인 끝에 LH가 사업비 6억 원을 성남시에 수탁하는 방안으로 협의를 이끌어 내 산책로를 연결했다.

이 산책로를 이용하면 위례신도시에서 도보 또는 자전거로 탄천을 따라 한강(잠실 둔치 8㎞), 분당(탄천종합운동장 7㎞), 판교(판교역 10㎞)로 한 번에 이동할 수 있다.

위례신도시 입주민의 탄천 산책길 안전 확보와 시민이 즐겨 찾는 자연 친수 하천이 될 것으로 기대된다.

올해 말 완공 예정인 위례신도시(677만3천㎡)는 성남시 41.3%(280만3천㎡), 서울 송파구 37.6%(255만1천㎡), 하남시 21.1% (141만9천㎡) 등 지방자치단체로 행정구역이 나뉘어 있다.

내년 9월 입주 완료 이후 위례신도시 내 성남시 관할 계획 인구는 1만7,533가구 4만3,512명이다.

하천관리과 하천팀 031-729-3583

성남시 주민개방형 학교도서관 9곳 모두 개관

태평초등학교 '사랑마루 도서관' 개방으로 확충 사업 마무리

성남시는 '주민개방형 학교도서관 사업(2014~2017)'을 순조롭게 계획대로 최근 4년간 9곳 모두 개관했다. 시는 6월 29일 수정구 태평동 태평초등학교 '사랑마루 도서관' 개관식을 하고, 지역주민에게 개방했다.

주민개방형 학교도서관 사업은 주변에 공공도서관이 없는 지역의 주민들을 위해 2014년 도입됐다.

성남시가 대상 학교에 도서관 리모델링 비용(학교당 3억 원)과 매년 운영비(연 2,300만 원)를 지원하는 대신, 학생들만 이용하던 도서관을 지역 주민에게 개방하는 방식으로 운영한다.

주민개방형 1호인 ▲이매동 안말초교 가온누리 도서관(2014년 개관)을 비롯해 ▲분당동 장안초교 I LOVE 도서관(2014년) ▲수진동 수정초교 반딧불이 도서관(2015년) ▲상대원동 중원초교 중원누리 도서관(2015년) ▲단대동 상원여중 논골 글마루 도서관(2016년) ▲구미동 오리초교오동나무 숲 도서관(2016년) ▲여수동 성남여수초교 여수울꿈터 도서관(2017년) ▲상대원1동 상대원초교 산마루 도서관(2017년) ▲이번에 개관한 태평동 태평초교 사랑마루 도서관(2017년)이 해당한다.

각 학교 도서관은 280~330㎡ 규모에 1만7천~2만7천여 권의 책과 열람실 등의 시설을 갖췄다. 학교별로 다소 차이가 있지만 운영시간은 평일 오전 9시~오후 4시, 방학기간 오전 9시~오후 8시까지다.

▲주민개방형 태평초등학교 '사랑마루 도서관'

상대적으로 적은 예산으로 도서관을 확충해 독서·문화 활동 활성화, 맞벌이 가정 아동의 방과 후 이용 편의 등 마을 공동체 공간으로 활용되고 있다.

교육청소년과 교육지원팀 031-729-3042

성남 생활지리안내 포털서 동식물 서식지를 한눈에

비오톱 디지털 지도 제작… 생태학습, 여가 선용 때 유용

성남시가 지역 내 722종의 동·식물 서식지와 분포도를 한눈에 볼 수 있는 '도심 생태현황(비오톱·Biotope) 디지털 지도'를 만들어 공개했다.

지도를 보면 성남에 사는 동물은 뻐꾸기, 직박구리, 딱새, 박새, 멧새(조류), 두꺼비, 도롱뇽, 살모사, 유혈목이(양서파충류), 고라니, 두더지, 토끼, 족제비, 하늘다람쥐(포유류), 파파리반딧불이, 늦반디(반딧불이과 곤충류), 버들붕어, 은어, 송사리, 메기(어류), 새우, 다슬기(저서생물류) 등 42목 112과 225종에 이른다.

식물은 코스모스, 달맞이꽃, 산수국, 개망초(야생화류), 누리장나무, 꼬리조팝나무, 국수나무(나무류) 등 97과 325속 497종이다.

이들 동·식물은 남한산성, 맹산공원 등 주로 산지와 공원에 분포한다.

시는 최근 3년간 141.72㎢에 이르는 성남지역의 생태 현황을 조사 분석해 비오톱 디지털 지도를 완성했다.

▲비오톱지도에 나타난 조류 서식처

토지정보과 공간정보팀 031-729-2443

인터넷 포털 성남시 생활지리안내

(http://map.seongnam.go.kr → 하단 레이어의 On/Off)

시민에게 새로운 교육 찾아 드려요

성남시 '찾아가는 공익성 시민교육' 학습자 모집

성남시는 정부출연 및 공공 기관, 기업체, 관내 평생학습기관 함께 공익성 시민교육 프로그램을 공동 기획 운영하며 각 프로그램별 학습자를 모집한다.

이번 프로그램은 20여 개 기관과 협업해 건강, 복지, 보건, 경제, 인권 등 다양한 분야의 30여 개 시민교육 프로그램으로 구성돼 있다. PC나 스마트폰(주소:naver.me/G5CJvCYZ)에서 간단히 신청할 수 있다. 대상은 연령대별로 미취학아동부터 초·중등, 성인, 노년층까지 참여할 수 있다.

성남시 관계자는 "시민들이 생각하는 시민교육의 정의를 물어 '공익과 공공성을 목적으로 하는 시민력 향상을 위한 교육'이라고 재정의하고, 관내 소재 기관들과 각 기관의 특성을 살린 시민교육 프로그램을 발굴 보완해 2016년부터 찾아가는 시민교육 프로그램을 운영하고 있다"고 말했다.

시민교육이란 시민성을 함양하고 시민의식을 키우기 위한 교육으로, 프로그램 수요가 없고 프로그램 개발과 운영이 어려워 국가 통계 1% 미만, 성남시에서도 3% 미만으로 운영되는 상황이다.

최근 각종 흉악범죄나 사회문제가 야기되는 근본적인 원인과 해결을 위한 방안의 하나로, 시민교육의 필요성이 더욱 중요해지고 있다.

성남시평생학습원 평생학습과 031-729-4602

찾아가는 공익성 시민교육 프로그램

- **신청기간** : 2017. 7. 3(월)~2017. 11. 30(목) 수시
- **간단신청**
  ① 스마트폰 또는 PC에서 naver.me/G5CJvCYZ 주소 클릭
  ② 요청강좌명, 요청일 및 시간(1,2순위 작성), 강의장소(주소 등), 총 신청인원 등을 서식에 맞춰 모두 기재(※ 모든 항목 필수)
  ③ 제출하기 클릭
  ④ 주관 및 운영기관과 일정 확정(신청자 연락처로 유선 연락)
- **프로그램**

유아~초·중등 · 서로 연결되어 있어요. 글로벌 인재를 위한 세계시민교육(초등)
· 서로 연결되어 있어요. 글로벌 인재를 위한 세계시민교육(중등)
· 놀이로 배우는 아동인권 특별한 어린이 파티
· 마을활동으로 배우는 예비 리더 성장기 청소년 주민자치학습학교
· 빙고게임으로 배우는 사회복지이해학교

일반성인 · 궁금했던 세금문제 해결! 찾아가는 시민 세금교실
· 현명한 시민이 미리 준비하는 양도소득세, 상속·증여세 절세 교육
· 알아두면 힘이 되는 가족 관련 법률이야기
· 시민들이 관리하는 착한 쓰레기
· 우리집 전기사용량 이렇게 줄였어요
· 자원순환, 되살림의 미학, 지구살림학교 1
· 재활용을 넘어, 환경 업사이클링 지구살림학교 2
· 아파도 걱정말아요. 공공의료 알아보기
· 경제 주체로 바로 서는 현명한 시민 부채 탈출 내비게이션
· 아는 만큼 보이고 피할 수 있는 금융사기 피해예방교육
· 경제 주체로 바로 서는 현명한 시민 통장관리로 시작하는 똑똑한 가정경제

학습자별 특화 · 뽀드득 비누만들기 체험을 통한 식중독예방과 식품안전교육
· 재활용 소품만들기 체험을 통한 자원 재활용 및 업사이클 교육
· 바로 적용하는 아동인권 프로젝트 행복한 부모, 멋진 아이
· 신규 창업자, 영세납세자가 알아야 할 세금상식 및 세정지원 제도 이해

참여형시민 · 함께 잘 살아요! 층간멜로디(소음)
· 함께 잘 살아요! 주차문제
· 배움을 즐기는 우리끼리 모임 학습동아리로 살아가기
· 시민으로서 알아야할 기초상식 우리가 원하는 복지서비스 찾기
· 영화를 통해 복지를 알자 팝콘 먹고 배우는 복지학교
· 철수도 바둑이도 몰랐던 동네 이야기를 찾아 우리 동네 주민자치학습학교
· 존중과 배려의 공동체 문화로 상처 주지 않고 아이를 성장시키는 회복적 생활교육

희망계층 · 소프트웨어 교육으로 미래를 코딩하다 SW창의캠프
· 숨어 있는 나의 권리 찾기 찾아가는 노인 인권교육
· 전통 한글 인장(도장) 만들기를 통한 역사의 이해 돌에 그린 한글꽃

문의 : 성남시평생학습원 평생학습과 031-729-4600

희망키움통장Ⅱ 신청하세요

가장 좋은 복지는 '일을 통한 복지'입니다

- **신청기간** : 〈3차〉 2017. 8. 1(화) ~ 8. 11(금) • **신청방법** : 주소지 동 주민센터 방문 신청
- **문의** : 동주민센터, 성남시(031-729-2793), 경기광역자활센터(031-548-0751)

희망키움통장Ⅱ 개요

- **지원대상** : 소득인정액이 기준 중위소득 50% 이하인 주거·교육급여 수급 가구 및 기타 차상위계층으로 현재 근로활동을 하고 있는 가구
  ※ 제외자 : 유사 자산형성사업에 참여 중인 자(내일키움, 희망I, 행복드림, 청년통장 등) 희망I 혜택자는 탈수급 이후 요건 충족 시 가입가능, 내일키움 혜택자도 자활사업 종료 후 요건 충족 시 가입 가능
- **지원내용** : 본인 저축액 월 10만 원, 정부 지원금 월 10만 원으로 1:1 매칭 지원
  3년 가입 시 본인적립금(360만 원) + 정부지원금(360만 원) + 이자 수급 가능
- **지원조건** : 근로활동 지속, 교육 및 사례관리 상담 각 연 2회(반기별 1회) 이행
  단, 가입유지기준(소득수준) 초과 시 결과통보일까지 적립된 금액까지 지원
- **구비서류** ① 사회복지서비스 및 급여제공(변경) 신청서 ② 자가진단표(가입희망자 작성용, 지자체심사용) ③ 희망키움, 내일키움통장 참여 신청서 및 저축동의서 ④ 개인정보제공 및 활용동의서 ⑤ 금융정보 등 제공동의서 ⑥ 소득재산 관련 서류(전세계약서, 무료임대확인서 등)

지원기준(2017년 기준중위소득, 소득 상·하한 기준) 단위: 원/월

구분	1인가구	2인가구	3인가구	4인가구	5인가구
기준 중위소득	1,652,931	2,814,449	3,640,915	4,467,380	5,293,845
가입기준 소득상한 〈소득인정액 기준 중위소득 50%〉	826,466	1,407,225	1,820,458	2,233,690	2,646,923
유지기준 소득상한 〈근로·사업소득 기준 중위소득 70%〉	2,548,641	2,548,641	2,548,641	3,127,166	3,705,692

청소년의 꿈을 응원해요

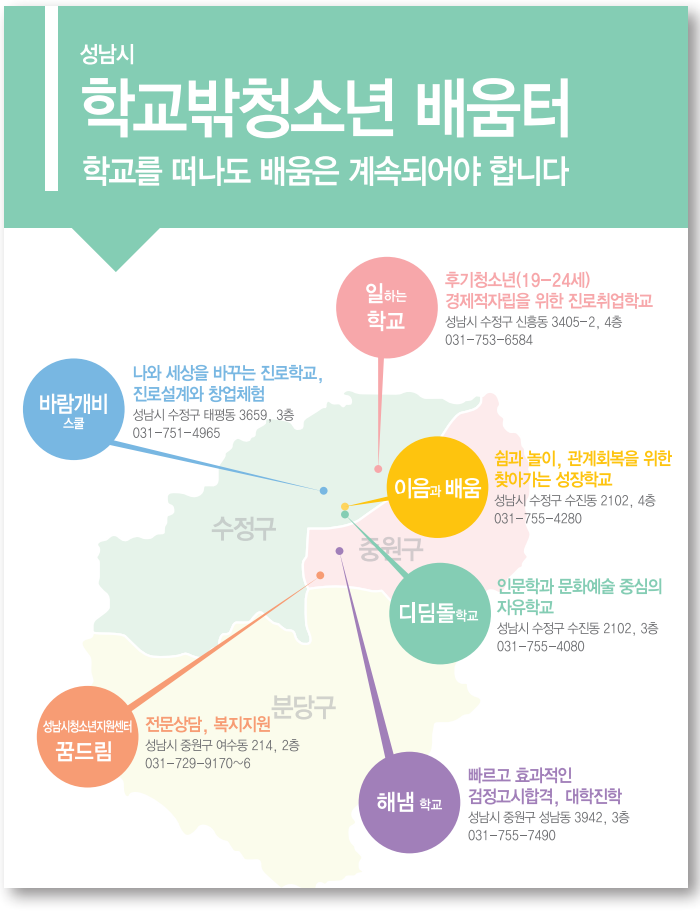

성남시 여성복지회관 2017년 제3기 단과과정

수강생 8월 9~25일 선착순 인터넷 모집

성남시가 여성복지회관 3기 단과과정을 9월 11일부터 12월 15일까지 3개월간 운영한다. 주간과 야간 부업·창업 교육과정으로 일식조리기능사 등 28개 과 592명의 수강생을 모집한다. 현대의상과 네일아트, 에어로빅, 라인댄스, 경락관리, 퀼트홈패션은 여성만 신청할 수 있다.

수강신청 대상은 주민등록지가 성남시로 등재된 만18세 이상 성인이다. 수강료 면제자인 기초생활수급자, 저소득 한부모가족, 등록장애인, 국가유공자 및 가족, 다자녀가정(셋째가 만12세 이하)은 우선 8월 7~8일 선착순 방문 접수하면 된다. 일반모집은 8월 9~25일 선착순 인터넷(http://w.seongnam.go.kr) 접수한다. 수강료는 3만 원, 교재비와 재료비는 본인부담이다.

※ 과목별 접수시작 일자 추후 홈페이지 공지

성남시여성복지회관 031-729-2951~6, http://w.seongnam.go.kr

부업·창업(주간) 교육과정

구분	정원(명)	교육일정		교육내용
일식조리기능사	24	화·목	10:00~13:00	일식조리기능사 취득 이론과 실기
샌드위치 & 샐러드	24	화	14:00~17:00	빵과 속재료를 이용, 트렌드에 맞는 샌드위치와 샐러드 만들기
카페브런치	24	목	14:00~17:00	차와 브런치를 즐길 수 있는 다양한 메뉴 만들기
전통떡·한과	20	수	10:00~13:00	전통떡, 한과 및 약과 만들기
반찬가게 창업	24	수	14:00~17:00	계절에 맞는 밑반찬, 찌개·전골 요리
경락 관리	16	월	10:00~13:00	혈액순환과 피부건강을 위한 경락관리
네일아트 자격증	20	금	10:00~13:00	아름답고 건강한 손톱 관리 및 네일기술 자격증 취득
네일아트 취미·창업	20	금	14:00~17:00	네일기술 자격 취득 후 취·창업을 위한 교육과정
수의(壽衣)	10	화·목	10:00~13:00	전통적 미풍양속인 수의(壽衣) 만들기
의류리폼	20	월	10:00~13:00	가정에서 쉽게 할 수 있는 옷수선
전산세무회계	20	월·수	14:00~17:00	전산세무(2급), 전산회계(1급) 자격증 취득을 위한 이론과 실무
반려동물 의류제작	20	금	14:00~17:00	반려동물 소품 및 의류제작
에어로빅	25	월·수·금	10:00~11:00	유산소 운동을 통한 심폐지구력 강화운동
경기민요	20	목	10:00~13:00	우리 고장 경기민요 배우기
연필스케치	20	화	14:00~17:00	인물화 쉽게 그리기
인상학과 생활풍수	30	화	10:00~13:00	인상학(관상)과 생활풍수 배우기
수납정리	20	목	10:00~13:00	주거 공간별 정리수납 및 자격증 취득을 위한 이론과 실무
캘리그라피	25	월	14:00~17:00	한글을 이용한 현대적인 창작 글씨체
라인댄스	30	화·목	14:00~15:00	여러 사람이 앞줄과 옆줄의 라인을 만들어 주는 선무

부업·창업(야간) 교육과정

구분	정원(명)	교육일정		교육내용
한식조리기능사	24	화·목	18:30~21:30	한식조리기능사 이론과 실기
남녀생활요리	20	월	19:00~21:00	남·여성들이 손쉽게 가정에서 할 수 있는 요리
제빵기능사	20	화·목	18:30~21:30	제빵기능사 이론과 실기
생활제과·제빵	20	월	19:00~21:00	가정에서 손쉽게 만드는 생활제과·제빵
현대의상	20	월·화	18:30~21:30	실용적인 일상복 만들기
영어회화	20	화·목	19:00~21:00	직장인을 위한 생활영어 기초
직장인 컴퓨터	20	화·목	19:00~21:00	여성 직장인을 위한 OA과정(한글, 엑셀, 파워포인트)
퀼트·홈패션	20	화·목	18:30~21:30	커튼, 침대커버, 이불, 가방 및 생활소품 등 제작
스피치 skill up	20	목	18:30~21:30	스피치 커뮤니케이션 능력 향상을 위한 이론 및 실습

※교육과목 및 일정은 사정에 따라 변경될 수 있음.

문화가 있는 성남의 여름

성남미디어센터 영화 상영일정(8월)

독립예술영화

• **장소** : 성남아트센터 미디어홀 • **관람료** : 일반 4천 원, 장애인·청소년·경로 2천 원
• **예매** : 성남아트센터(snmart.or.kr), 성남미디어센터(snmedia.or.kr) 031-783-8000

상영일	작품명	관람연령
8.4(금) 19:30	눈길	15세
8.18(금) 19:30	파도가 지나간 자리	15세
8.25(금) 19:30	매치포인트	청소년 불가

청춘시네마(어르신 대상 추억의 고전영화 상영회)

• **장소** : 성남아트센터 미디어홀 • **관람료** : 전석 1천 원
• **예매** : 성남아트센터(snmart.or.kr), 성남미디어센터(snmedia.or.kr) 031-783-8000

상영일	작품명	관람연령
8.2(수) 14:00	사운드 오브 뮤직	전체
8.9(수) 14:00	벙어리 삼룡	15세
8.16(수) 14:00	빠삐용	청소년 불가
8.23(수) 14:00	성춘향	15세
8.30(수) 14:00	미션	12세

무료영화

• **장소** : 성남아트센터 미디어홀 • **관람료** : 무료
• **관람신청** : 성남미디어센터(snmedia.or.kr) 031-724-8370

상영일	작품명	관람연령
8.24(목) 19:00	행복까지 30일	전체

성남시립예술단 성남뮤직 페스티벌

일시	장소	공연	관람료/예매방법
8.17(목) 17:00	성남아트센터 미술관	성남시향챔버(교향악단으로 구성된 소규모 오케스트라)	전석 무료/전석 초대
8.18(금) 20:00	성남시청 광장	교향악단, 합창단, 에벤트리오 ※우천 시 성남시청 온누리홀	전석 무료/없음
8.19(토) 20:00	위례신도시 내(추후 공지)	교향악단, 에벤트리오	전석 무료/없음
8.20(일) 14:00	한국잡월드 나래울극장	교향악단	전석 무료/없음
8.21(월) 11:00	오페라 리허설룸	교향악단, 에벤트리오	전석 무료/전석 초대
8.21(월) 19:30	중원초등학교 운동장	국악단, 소년소녀합창단	전석 무료/없음
8.22(화) 11:00	오페라 리허설룸	교향악단, 에벤트리오	전석 무료/전석 초대
8.22(화) 19:30	낙생초등학교 강당	시립합창단	전석 무료/없음
8.23(수) 20:00	콘서트홀	금난새 유스오케스트라	전석 1천 원/ 인터파크 1544-8117 (www.interpark.com)
8.24(목) 20:00	콘서트홀	합창단, 교향악단, 시민합창단	전석 1천 원/ 인터파크 1544-8117 (www.interpark.com)

※ 본 공연은 주최측 사정으로 변동이 있을 수 있으며, 자세한 사항은 성남시립예술단 홈페이지를 통해 확인하실 수 있습니다.

• **문의** : 성남시립 교향악단 031-729-4809, 합창단 031-729-4807, 소년소녀합창단 031-729-4808, 국악단 031-729-4810

판교테크노밸리 탐방 7

새로운 연결, 더 나은 세상을 꿈꾸는 '카카오'

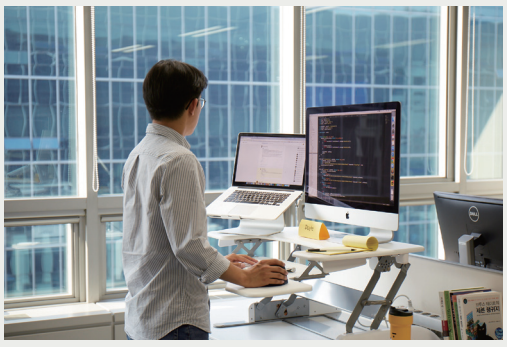

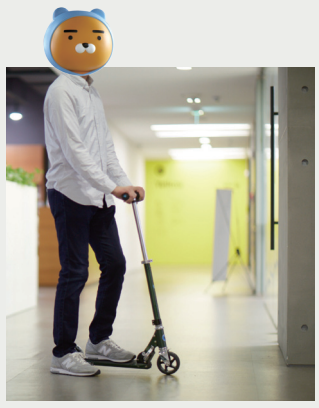

◀◀직원 30% 이상이 서서 일하는 스탠딩 데스크
◀카카오 사무실에서 흔히 보는 킥보드

카카오는 전문인력, 기술력, 콘텐츠, 경쟁력 높은 모바일 트래픽을 바탕으로 글로벌 모바일 및 인터넷 시장에서 혁신적인 라이프 서비스를 제공하는 '모바일 라이프 플랫폼' 기업이다. '새로운 연결, 더 나은 세상'이라는 비전 아래 일상생활을 둘러싼 모든 것을 연결하며, 실시간 상호 소통이 가능한 환경을 만드는 데 기업의 역량을 집중하고 있다.

PC 시장의 마이크로소프트, 온라인 시장의 구글, 스마트폰 시장의 애플이 대표적 플랫폼 기업이다. 카카오 본사는 제주에, 수도권 통합 사무실은 판교에 있으며 2,500여 명의 직원이 근무하고 있다. 1995년 설립된 다음커뮤니케이션과 2006년 설립된 카카오는 2014년 10월 합병, 다음카카오로 출범했으며, 2015년 9월 '카카오'로 사명을 변경해 모바일 시대를 대표하는 기업으로 나아가고 있다.

카카오는 혁신적인 아이디어를 통해 한 분야 또는 사회 전체의 시스템 변화를 추구함으로써, 사회문제를 해결함과 동시에 재무적 성과를 달성하는 '소셜 임팩트(Social Impact)' 방식으로 진화하고 있다. 기부의 패러다임을 바꾼 '같이가치 with kakao', 콘텐츠에 정당한 가치를 부여함으로써 후원 패러다임을 바꾼 '스토리펀딩', 공동주문을 통해 낭비 없는 생산과 가치 있는 구매를 추구하는 '메이커스 위드 카카오', 농가와 소비자를 직접 연결하는 농산물 유통 플랫폼 '카카오 파머 제주'에 이르기까지 4,100만 국내 이용자와 함께 플랫폼을 운영해 사회적 가치를 창출하고 있다.

오늘의 카카오가 있기까지 밑바탕에는 기존 틀에서 벗어나 끊임없이 새로운 가치를 추구해나가는 기업문화가 있다. **그 중 첫째는 '공유'다.** 사내 부서 간의 경쟁으로 자료 공유가 보수적인 일반 기업과는 달리 구성원끼리 모든 정보를 공유한다. 카카오의 기업용 커뮤니티 서비스인 '아지트'를 통해 서로 진행하고 있는 업무를 공유하고, 자신이 속한 조직의 업무가 아니라도 누구나 자유롭게 의견을 덧글로 남긴다.

둘째는 수평적 조직 문화를 위한 '영어 호칭' 사용이다. 카카오는 대리, 과장 등 직급명이 곧 자신의 이름이 되는 일반 기업과 달리, 수평 문화를 위해 설립 초기부터 '영어 호칭'을 도입해 사용하고 있다. 카카오의 김범수 의장, 임지훈 대표는 각각 Brian, Jimmy라고 불린다.

셋째는 서서 일하는 '자유로운 업무 환경'이다. 직원 30% 이상은 서서 일한다. 스탠딩 데스크는 업무의 집중력을 향상시킬 뿐 아니라, 넓은 시야를 통해 창의적인 사고를 가능케 해 구성원들 사이에서 큰 호응을 얻고 있다.

이 밖에도 임원실을 따로 두지 않아 대표를 비롯해 부문장들은 직원들과 한 공간에 어울려 업무를 보며 수평적인 소통을 통해 자연스러운 의사결정을 내리고 있다.

카카오는 미래 교육 확산을 위한 청소년 IT 교육과 IT 실무 인재 양성에도 적극 나서고 있다. 2년 연속 학교 3D 프린터 지원 사업을 진행하는 한편, 진로체험 프로그램 'Show Me the IT', IT 교육 지원프로그램 '모두의 IT', 창의적 IT교육을 위한 '언플러그드 데이'를 통해 청소년들에게 미래 교육의 기회를 제공하고 있다.

또한 청소년들의 모바일 기기 활용이 일상화되면서 그 속에서 나오는 부작용들이 생겨나 이를 예방하기 위해 초등학생 시기부터 디지털 시민의식을 키우기 위해 '사이좋은 디지털 세상'도 진행하고 있다.

카카오 임직원들은 교육 기부 외에도 다양한 형태의 사회공헌 활동에 참여하고 있다. 해외아동교육지원사업은 2006년 임직원들이 '지구촌 희망학교'라는 프로젝트를 통해 캄보디아에 초등학교를 건립하면서 시작됐다. 그 후 자발적으로 조성한 다가치펀드를 통해 교육 여건이 열악한 캄보디아, 네팔, 방글라데시 등 10개 국가에 11개 초등학교를 건립했으며, 이들 학교를 통해 교육 기회를 얻은 해외 아동은 5,600여 명에 이른다.

이 밖에도 다양한 복지제도를 운영하고 있으며 직원들의 재충전을 위해 매 3년 근속 시마다 한 달의 안식휴가를 부여하고 이 기간 동안에는 급여와 함께 휴가비를 별도 지급한다. 영유아 자녀가 있는 임직원에게는 믿고 의지하고 생각을 나눌 수 있는 양육의 동반자 역할을 하기 위해 직장어린이집을 운영하고 있다. 그 외 의료비 지원, 동호회 지원, 심리상담, 안마, 지압, 수기치료 등 다양한 복지 서비스를 실시하고 있다.

카카오는 함께 일할 동료들을 상시 채용하고 있으며, 채용 사이트(https://careers.kakao.com/jobs)를 통해 카카오와 계열회사 구인 정보를 확인할 수 있다.

구현주 기자 sulin1225@naver.com

취업교육

성남여성인력개발센터 국비 지원사업

여성가족부 지원 교육

센터는 취업을 희망하는 경력단절여성을 대상으로 여성가족부가 지원하는 교육을 진행한다. 교육비는 10만 원이며 수료·취업 시 각 5만 원씩 환급된다.

- **방과후지도사**_지역 내 학교 등 관련 기관 취업을 희망하는 경력단절여성을 대상으로 8월 21일~10월 30일 월~금요일(09:30~13:30) 방과 후 지도법, 아동지도론, 아동발달 및 상담, 글쓰기 등을 교육한다. 8월 10일(목)까지 접수한다.
- **특허 엔지니어**_8월 30일~11월 15일 월~금요일(14:00~18:00) 지식재산전문가 특허엔지니어로 취업을 희망하는 여성을 대상으로 특허출원의 범위, 명세서작성 기초 및 실무, 조사보고서 작성 등의 내용을 교육한다. 8월 17일(목)까지 접수한다.
- **오픈마켓 파워셀러**_창업아이템을 소지한 취·창업 희망자는 9월 11일~11월 20일 월~금요일(09:30~14:40) 포토샵, 쇼핑몰 구축, 창업아이템 선정 및 사업계획서 등을 배울 수 있다. 8월 31일(목)까지 접수한다.

파워UP클래스 힘내라 워킹맘 무료특강

오는 7월 29일(토) 오전 10시~오후 1시 센터 강당에서 센터의 취업자 및 구직자를 대상으로 '꽃차 소믈리에'를 진행한다. 수강료는 무료다.

여성재취업 준비 집단상담 프로그램, 취업희망교실

오는 11월까지 매월 격주차 월~금요일(09:30~13:30) 진행한다. 취업 준비 여성은 매기수 개강 전까지 수시 접수하면 된다. 진로적성검사, 직종탐색을 통해 자신에게 적합한 진로분야를 탐색하고 이력서·자기소개서 작성법과 면접요령 등 실제 취업에 필요한 구직기술을 배운다. 수강료는 무료이며 여성인턴제 우선참여, 구직용 증명사진 무료촬영 등의 혜택이 주어진다.

성남여성인력개발센터 www.snw.or.kr 031-718-6696

2017학년도 2기 대졸자 전문기술(하이테크)과정 신입생 모집

모집학과는 데이터융합SW(22명), 생명의료시스템(22명), 임베디드시스템(22명)으로 교육기간은 9월 1일(금)~2018년 6월 22일(금) 10개월간이다. 4년제 대학졸업자 또는 2017년 8월 졸업예정자로 취업을 희망하는 구직자는 8월 6일(일)까지 홈페이지(www.kopo.ac.kr/ctc)에서 접수하면 된다. 교육비는 전액무료이며 매월 훈련장려금 약 29만 원이 지급된다.

한국폴리텍대학 융합기술교육원 교학처 031-696-8800~4
서현역 4번 출구(AK Gate 2) 도보 3분

▲7월 8일 열린 육아멘토 어울림 요리체험 활동 '벌집 물김치 만들기'

육아 전문가가 가정으로 찾아가

성남시육아종합지원센터 '찾아가는 육아멘토'

"아이를 어떻게 키워야 하는지, 언어와 식생활 교육이 많이 힘들어요. 하지만 집으로 원장님이 찾아와 도와 주셔서 육아에 큰 힘이 돼요." 이혜리 씨는 한국생활 5년 10개월차 베트남 결혼이주여성이다.

성남시육아종합지원센터는 성남시 내 영유아가정 중 양육에 어려움을 느끼는 취약계층 15가정을 찾아가는 '육아 멘토'를 2015년부터 진행하고 있다. 지역사회 전문인력인 유치원 원장들이 육아멘토가 돼 생활밀착형으로 월2회 가정을 방문하는 프로그램이다. 육아멘토는 1:1로 육아정보 안내, 육아에 대한 궁금증에 대해 지원하고 자신감 있고 행복한 육아가 될 수 있도록 도와준다.

지난 7월 8일 토요일에는 관내 쿠킹클래스에서 재능기부를 받아 찾아가는 육아멘토 어울림 요리체험 활동 '벌집 물김치 만들기'가 진행됐다. 아이와 부모가 함께 요리를 체험하며 정서안정을 바탕으로 교감하고 다른 육아멘토 가정과 함께 어울리며 문화의 다양성을 수용하고 벽을 허무는 시간이 됐다.

쌍둥이 세민이와 창우의 아버지 양용욱 씨는 "아이랑 온 가족이 함께 체험하면서 보낼 시간이 없었는데, 이런 시간을 마련해 줘서 고맙습니다"라며 활짝 웃었다. 할머니와 함께 참여한 4살 빛나 어린이는 "내가 만들어서 김치가 너무 맛있을 것 같아요"라며 자랑한다.

찾아가는 육아멘토로 2년간 활동하고 있는 이경란 원장은 "1:1상담을 통한 양육상담과 아이들과 놀이상담을 통해 영유아 발달단계에 맞는 언어발달도 체크하고 함께 식사하면서 식생활 습관을 전문가 입장에서 도와주며 보람을 느끼고 있어요"라고 말했다.

프로그램이 진행되는 동안 멘티 가정의 부모가 잘 참여할 수 있도록 어린아이를 안아주며 함께한 정정옥 성남시육아종합지원센터장이 앞으로의 바람을 얘기했다.

"보육 사각지대에 있는 취약계층 상당수는 정보 사각지대에 있어요. 양육에 필요한 바람직한 양육정보 공유로부터 소외됐기에 취약계층 영유아가정에 대한 양육 지원 관리가 더 필요합니다. 올해 두드러진 점은 멘티 가정의 아버지들이 체험활동에도 참여하셔서 육아에 관심을 보인다는 점입니다. 앞으로도 다양한 교육과 활동으로 지원하도록 하겠습니다."

성남시육아종합지원센터 031-721-1640(내선 4번), 최미경 기자 cmk1118@hanmail.net

2017년도 제2기 대학 장학생 선발

- **인원** : 연 780명(제2기 59명 1억5천만 원)
  - 재단장학생 35명, 성남장학생 19명, 자립장학생 3명, 특기장학생 2명
- **신청** : 8.7(월) ~ 8.11(금) 18:00 장학회 홈페이지(www.snjh.or.kr) 신청 → 신청서(출력본) 및 증명서류 직접 장학회 제출
- **자격(공통)** : 신청일 현재 계속 2년 이상 성남시에 주민등록을 두고 거주한 자, 국가기관이나 지방자치단체, 학교, 기타 장학 관련 단체로부터 수업료 또는 등록금을 전액 면제·지원받고 있지 않는 학생(휴학 및 유학 예정자는 대상에서 제외)
- **증명서류** : 가족관계증명서, 주민등록초본, 자기소개 및 진로계획서, 건강보험료 납입증명서류, 개인(신용)정보수집, 이용, 제공 및 조회동의서(외부기관용), 신청인 서약서(외부기관용)
- **장학금액** : 등록금 전액(교과서, 학생회비 등 부대비용 제외)

※ 분야별 자격기준 및 증명서류 등 자세한 사항은 홈페이지 참조 바람

(재)성남시장학회 031-729-4811~2, 성남시청 6층

행복한 육아 건강한 가정

8월 성남시건강가정지원센터에서는

음악으로 통(通)하는 고부사이

8월 12일(토 10:00~13:00), 19일(토 10:00~14:00) 센터(복정동)에서 성남시 거주 시어머니와 며느리를 대상으로 음악과 도예체험을 통한 스트레스 해소 및 공감대 형성 자리가 마련된다. 선착순 온라인 접수한다. 센터 031-755-9327, 752-9327

워킹맘·워킹대디의 직장생활 지원_직장 고충상담

매주 화요일 오후 6~9시 성남시워킹맘워킹대디지원센터 내 상담실에서 성남시 거주 및 소재 직장부모(자녀 동반 불가)를 대상으로 직장과 가정생활 양립에 대한 모·부성 보호 관련 고충상담을 한다. 상담 희망자는 화~금요일(13:00~21:00) 전화접수하면 된다. 센터 워킹맘워킹대디지원팀 031-754-9327

워킹패밀리 문화체험_뚝딱하니 어흥 뮤지컬 관람

8월 25일(금) 오후 7~9시 성남시청 온누리실(여수동)에서 온가족 음악회 관람으로 가족사랑 나누기를 진행한다. 5~13세 자녀를 둔 성남시 거주 및 직장근로자는 7월 25일(화)부터 선착순 온라인 접수하면 된다. 참가비는 1인당 2천 원.

센터 워킹맘워킹대디지원팀 031-754-9327

※ 모든 프로그램 신청은 홈페이지를 통한 온라인 접수만 가능
(www.family.go.kr → 참여마당 → 프로그램 참여신청)

성남시육아종합지원센터에서는

아이사랑놀이터 장난감도서관 회원모집

7차 회원은 수정 지점에서 7월 26일(수)~8월 8일(화) 신청받아 8월 16일(수) 추첨으로 150명을 선정한다. 8차는 시청·판교·금광 지점에서 8월 30일~9월 12일 신청받는다. 만 36개월 이하 자녀를 둔 성남시민이나 성남시 재직자(2017.1.1 기준)는 아이사랑놀이터 홈페이지(http://www.sneducare.or.kr/echild)에서 온라인 신청하면 된다. 우선순위에 따른 추첨제로 회원을 선정한다. 이용기간은 대여시작일로부터 1년간이다. 센터 031-721-1640(내선 5번)

제6회 가족공연 몽키몽키 서커스단(마임극)

8월 26일(토) 오전 11~12시 성남시청 온누리실에서 성남시 거주 24개월 이상 유아와 부모 600명을 대상으로 공연한다. 8월 16일(수) 오전 11시부터 센터 공연예약시스템(http://ticket.sneducare.or.kr)에서 선착순 접수한다. 비용은 무료다.

센터 031-721-1640(내선 5번)

무더운 여름, 아이와 성남시 아이사랑놀이터에서

부모와 함께할 수 있는 놀이공간에서 영유아 발달수준에 적합한 놀이활동으로 부모의 육아와 영유아의 건강한 발달을 돕는다. 자녀양육 정보와 서비스도 제공한다. 화~토요일(10:00~17:00, 단 시청점은 월~토) 성남시민과 성남에 재직 중인 직장인은 이용할 수 있다. 비용은 무료이며 인터넷 예약이나 현장 접수할 수 있다. 시민은 신분증·주민등록등본, 직장인은 신분증·재직증명서를 지참해야 한다.

센터 031-721-1640(내선 5번)

성남시 아이사랑놀이터 현황

지점	운영시간	특화 프로그램	주소
시청1호	월~토 10:00~17:00	아기나래 훨훨	중원구 성남대로 997, 성남시청 9층
시청2호		늘솜 구성놀이	
수정	화~토 10:00~17:00	감성자극 오감만족	수정구 희망로 506번길 21, 3층
분당판교		오감톡톡 놀이터	분당구 운중로 225번길 37, 3층
양지		끼 통통 영상체험	수정구 산성대로 483, 5층
중원		악기둥둥 재미팡팡	중원구 둔촌대로 332, 4층
분당구청		창의뚝딱 블럭놀이터	분당구 분당로 50, 2층
삼평		아이잼잼 영아놀이터	분당구 동판교로 266번길 7, 1층
수내		이야기가 샘솟는 나무놀이터	분당구 황새울로 240번길 10-5, 3층
중앙동		아이튼튼 놀이터	중원구 광명로 264번길 9, 5층
금광동		이야기 솔솔 테마놀이터	중원구 산성대로 408번길 42, 1층

꿈꾸는 마을
행복한 일상 ⑦

도촌동 섬마을공동체

1 인문타로 스터디 모임
2 섬말 생태숲 놀이터
3 까비콩 액자, 도자기 수업
4 악동뮤지션 드럼
5 마을학교 인문타로 수업
6 중원구 초등학교부모회장단 회복적 서클 모임
7 창의멘사 보드게임 수업

마을에서 놀자! 일하자! 희망 찾자!

도촌동 섬말은 2000년대까지 60여 세대가 살아가던 도심 속 작은 동네였는데 재개발정책으로 2008년 8개 아파트단지가 들어서면서 새롭게 태어났다. 현재 2만여 명이 거주하며 따뜻한 정을 나누고 있다. 섬마을공동체는 살기 좋은 마을을 만들기 위해 활발한 활동을 전개하고 있다.

도촌동 섬마을공동체는 12가족이 모여 시작한 섬말사랑방이라는 주민커뮤니티에서 비롯됐다. 섬말사랑방의 마을활동과 커뮤니티 수업들, 마을축제는 마을카페를 만드는 동력이 돼 2012년 ㈜섬마을 '섬마실카페'가 성남시 마을형 사회적기업 1호로 문을 열었다.

2013년엔 경기도, 성남시, 경기도평생교육진흥원, 섬말사랑방, 사회적협동조합 문화숨의 후원·협력·주관으로 골든 트라이앵글 학습공동체 사업인 '섬말 학습공동체'가 시작됐다. 이 사업은 삶터, 배움터, 일터의 통합적 복지의 선순환을 통해 이웃과 공동체적인 문화를 공유하는 마을 만들기와 주민의 사회참여, 경제활동, 학습복지가 실현되는 일자리 창출의 기회를 제공하기 위한 것이었다.

경력단절 여성인 주부로 살아가던 마을주민들이 마을 코디네이터로 성장하고, 다양한 프로그램으로 마을공동체를 활성화하면서 마을과 주민들이 함께 성장하는 것, 한 마을에서 나누고 즐기며 사는 것이 궁극의 목적이다. 이 과정에서 숨은 재능 있는 주민들의 역량을 키워 마을활동가로 성장할 수 있도록 돕는다.

도촌동은 영장산에 둘러싸여 도심에서 찾기 힘든 자연숲을 끼고 있다. 또한 탄천 지류인 여수천이 흘러 생태공원으로 활용할 수 있는 섬말공원이 자리하고 있다. 여름엔 반딧불이까지 볼 수 있다.

섬마을공동체가 '마을에서 놀자, 일하자, 희망 찾자'를 주제로 2016년 진행한 사업은 도촌동의 좋은 자연환경을 매개로 생태와 문화예술이 어우러져 이웃들이 신나게 즐길 수 있는 마을 프로그램으로 구성돼 있다.

아이들과 꽃바구니 만들기, 들꽃자수, 손뜨개, 천연향초 화장품 비누 만들기, 북아트, 야생화드로잉, 섬말 생태숲 놀이터 가족 요들수업, 철학놀이터, 명리학 홈바리스타 등의 수업이 인기를 누렸다.

이 밖에도 꾸준히 진행되고 있는 초등 역사수업, 악동뮤지션 드럼, 멘토수업 역사체험 디베이트 등이 있다. 특히 인문타로 초·중급 프로그램은 마을 사람들의 마음 열기에 좋은 역할을 했다.

섬마을공동체 양재현 대표는 "택지개발로 만들어진 도촌동에 이주해온 다양한 주민들이 마을놀이터 프로그램을 통해 생태적 감수성을 발견하고 도촌동 섬말을 생태특화지역으로, 오래 살고 싶은 마을로 지역 발전 전망을 공유할 수 있었다"고 평가했다.

올 가을에는 떡과 한과 음용차 관련 수업도 진행할 예정이다. 섬마을공동체 프로그램은 성남의 다른 지역주민들도 참여할 수 있다. 생태마을의 지속가능한 미래를 함께 만들어가는 도촌동 섬마을공동체의 활발한 활동이 기대된다.

섬마을공동체 010-8034-1101

김기숙 기자 tokiwife@naver.com

성남시 행복학습센터 85곳 운영… 근거리 학습권 보장

성남시가 지역 내 기관, 기업체, 민간시설 16곳을 행복학습센터로 추가 지정해 모두 85곳의 시민 생활밀착형 평생학습공간이 마련됐다.

이번에 '성남시 지정 행복학습센터' 현판을 달게 된 곳은 갤러리 그림과나무, 꿈 & 휴 작은도서관, 루행캔들, 보바스기념병원 등이다.

시는 평생학습 공간과 여건을 사전 검토하고, 참여 의사를 타진해 행복학습센터로 지정했다. 해당 시설은 일정 공간을 학습동아리 모임, 강의 장소 등으로 지역 주민에게 개방한다.

이와 함께 앞서 지정한 69곳 행복학습센터와 함께 평생 학습 네트워크를 구축해 주민 요구나 지역 자원에 맞는 교육 프로그램을 발굴·운영한다.

성남시행복학습센터는 2013년 수정·중원지역의 22곳 복지회관 지정을 시작으로 2014년 분당지역 4곳, 2015년 10곳, 지난해 33곳, 올해 16곳 등 계속 늘어 지역주민의 근거리 학습권을 보장하고 있다.

평생학습과 평생학습연계팀 031-729-8824

성남시 소규모 공동주택 안전점검 지원… 올해로 4년째

성남시가 올해로 4년째 소규모 공동주택 안전 점검 지원 사업을 펴 안전사각지대 해소에 나서고 있다.

이 사업은 공동주택관리법상 의무관리대상에 해당하지 않는, 지은 지 15년 이상의 20가구 이상~150가구 미만 소규모 아파트 입주민 안전을 지키기 위해 2014년 도입됐다. 최근까지 35개 단지를 점검했다. 이 중 6개 단지는 전문기관인 대한주택관리사협회가 안전 점검을 맡아 3월 9일~6월 19일 건축물 상태를 점검했다. 분당동 장안타운 건영빌라(144가구), 야탑동 목련마을 성환빌라(136가구), 야탑동 매화마을 청구빌라(135가구), 구미동 무지개마을 동아아파트(132가구), 야탑동 매화마을 대창연립(112가구), 서현동 효자촌 정도빌라(144가구) 등이며 모두 1995년에 준공됐다.

점검 결과 이들 단지는 구조물 안전에 이상이 없었으나, 공통적으로 지하주차장 일부 벽체와 보에 수직·수평 균열이 발견됐다.

시는 각 단지에 보수·보강 방안을 제시하고 오는 10월 말까지 공동주택 보조금 지원 신청서를 낼 것을 안내했다.

내년 4월 성남시 공동주택지원 심사위원회가 열려 신청서를 낸 단지의 지원금 규모를 정하며, 최대 2,400만 원을 지원한다.

시는 2016년 9월 '공동주택 관리 조례'를 개정해 소규모 공동주택 안전 점검결과에 따른 보조금 우선 지원 근거를 마련했다.

공동주택과 공동주택정책팀 031-729-3412

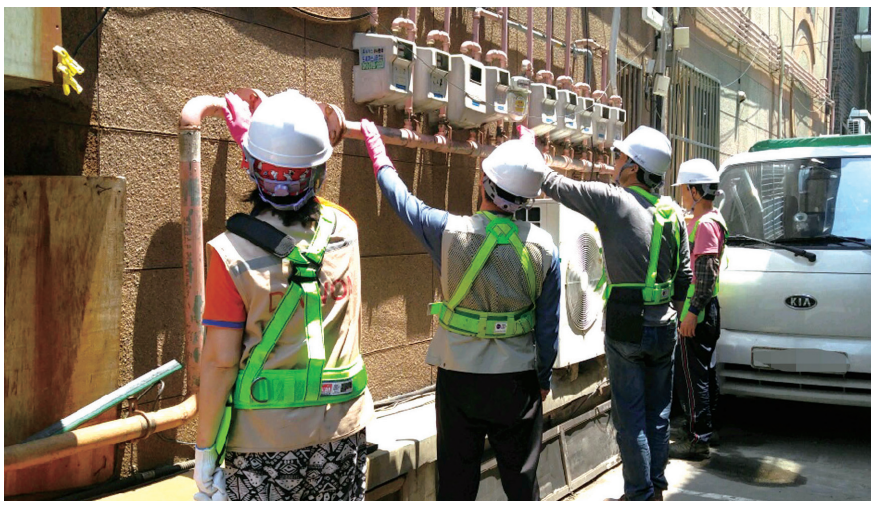

▲지난 5월 수정지역 한 빌라의 도시가스 배관에 특수형광물질을 바르고 있다

성남 3만3,170곳에 특수형광물질 도포

범죄 예방 효과… 침입범죄 발생률 3년간 평균 24.5% 줄어

성남시는 2014년 5월부터 최근까지 모두 4억9천여만 원을 투입해 3만3,170곳에 특수형광물질을 도포한 것으로 집계됐다.

이는 범죄 예방 효과로 이어져 성남지역 침입범죄 발생률은 3년간 평균 24.5% 줄어든 것으로 분석됐다.

특수형광물질은 육안으로는 보이지 않지만, 특수조명을 비추면 형광색이 나타나 바로 흔적을 확인할 수 있는 물질이다. 옷에 묻은 특수형광물질은 세탁 후에도 잘 지워지지 않아 범죄 발생 시 범인 검거에 도움을 준다.

성남지역에 특수형광물질이 도포된 곳은 다가구, 단독주택, 아파트, 빌라의 도시가스 배관, 베란다 창살 등이다.

해당 지역에는 특수형광물질 도포지역 알림 경고판, 안내표지판, 현수막 등이 붙었다. 이러한 안내문은 잠재적 범죄자에게 심리적 압박감을 줘 침입범죄 발생률을 줄이고 있다는 분석이다.

용의자 추적에도 도움을 줘 2015년 6월 대학가 원룸촌에서 발생한 여대생 성폭행 미수 사건 때 30대 범인을 검거한 사례가 있다. 당시 용의자가 가스 배관을 타고 집안에 침입할 때 옷과 신발에 묻은 특수형광물질이 결정적 증거로 작용했다.

성남시는 올 하반기에도 도비 보조금 1억 원을 지원받아 지역 내 6,500곳에 특수형광물질을 추가 도포할 계획이다.

재난안전관 안전협력팀 031-729-4202

알아두면 좋아요

시민 등산교실 11기 수강생 모집

성남시는 8월 1~31일 제11기 시민 등산교실 수강생 34명을 모집한다. 교육은 9월 6~30일 한 달간 수요일반(17명)과 토요일반(17명)으로 나눠 각각 4회 과정으로 이뤄진다. 내용은 등산 배낭 꾸리기, 보행법, 호흡법, 독도법, 등산장비 사용법, 매듭법, 조난구조법, 심폐소생술 등이다. 은행동 산성공원 관리사무소 내 성남시등산교육센터, 남한산성, 청계산 등에서 등산 전문강사가 이론과 산행을 병행하는 방식으로 진행된다.

참여 희망 시민은 기한 내 신청서(시 홈페이지→시정소식(행사/강좌)에서 내려받기)를 성남시청 5층 녹지과에 직접 내거나 팩스(031-729-4289), 담당자 이메일(eun82@korea.kr)로 보내면 된다.

녹지과 산림휴양팀 031-729-4303

고장 난 자전거 고쳐요

성남시가 인기리에 운영 중인 '고정식·이동식 자전거 정비소' 하반기 운영 일정을 확정, 7월 3일부터 10월 31일까지 시행에 들어갔다. 고정식 자전거 정비소는 분당구 야탑동 만나교회 뒤 탄천 공터에 설치돼 운영기간에 월~토요일 오전 10시부터 오후 5시까지 문을 연다. 이동식 자전거 정비소는 순회일정표에 따라 30곳을 찾아간다. 운영기간에 화~금요일 오전 10시부터 오후 4시 30분까지 각 장소에서 고장 난 자전거를 고쳐준다.

자전거 바퀴 공기 주입이나 오일 보충, 제동장치·체인·변속기 상태 확인, 교정 등 가벼운 사항은 무상으로 정비한다. 1천 원 이상 자전거 부품 비용은 이용자 부담이다. 공임 없이 도매가격으로 원가 수리한다.

도로과 자전거문화팀 031-729-3303

자동차 책임보험 가입은 법적 의무사항

자동차 책임보험 가입은 법적 의무사항이며 현 보험기간 만료일 전까지 가입해야 한다. 하루라도 미가입 시 과태료가 부과된다. 자가용자동차의 경우 미가입기간이 10일 이내 1만5천 원, 10일 초과 후 매 1일 경과 시마다 6천 원, 최고 90만 원이 부과된다. 사전납부 시 20% 감경되며 체납 시 5년 동안 최고 77% 가산금이 추가 부가된다.

책임보험 미가입차량 운행 시, 1회 적발자는 범칙금(차종에 따라 10만~200만 원)을 부과하고, 2회 이상 적발자와 범칙금 미납부자는 검찰청에 송치(1년 이하 징역 또는 1천만 원 이하 벌금)한다. 보험만료일이 토·일요일, 공휴일인 경우에는 사전(평일)에 가입해야 하며, 자동차 폐차 시 자동차말소등록일까지는 책임보험에 가입해야 한다. 도난차량은 관할 경찰서에 도난신고한 사실이 입증된 경우에만 도난신고접수일 이후부터 가입의무가 없다.

성남시차량등록사업소 의무보험팀 031-729-3772

뺑소니·무보험차사고, 정부 보장사업으로 보상받을 수 있어

자동차 손해배상 보장사업은 보유자 불명(뺑소니) 자동차사고 피해자, 무보험(책임보험 미가입) 자동차사고 피해자, 도난자동차 및 무단운전 중인 자동차사고 피해자에 대한 최소한의 구제를 목적으로 정부에서 시행하는 사회보장제도다. 최고 사망 1억5천만 원, 부상 3천만 원, 장해 1억5천만 원을 보상받을 수 있다.

통합콜센터 1544-0049, www.knia.or.kr/family/car/home

여름방학 가볼 만한 곳

우리 동네 책방으로 놀러오세요

좋은 날의 책방

정자동 주택가에 자리잡은 〈좋은 날의 책방〉. 책방 앞에 북클럽을 모집한다는 알림판이 서 있다. 저자와의 대화를 연다는 플래카드도 걸렸다. 큰 서점에서나 열리는 저자와의 대화가 동네 책방에서 열린다니 뜻밖이다.

문을 열고 들어가자 키보다 조금 높은 책꽂이들이 눈에 들어온다. 가지런히 꽂혀 있는 책들을 보니, 팔려고 꽂은 책이 아니라 읽고 싶어서, 소장하고 싶어서 모은 책들이라는 생각이 든다. 책방지기는 본인이 읽어서 좋았던 책들, 읽고 싶은 책들, 사회 구성원들이 함께 읽어야 할 책들이라고 한다. 책방지기의 심사숙고가 느껴진다. 손님들이 〈좋은 날의 책방〉에 꽂혀 있으면 좋겠다고 추천하는 책들도 있다. 책방지기는 책이 새로 들어오거나 손님들이 주문한 책이 도착하면 책방 SNS에 올려 알린다.

〈좋은 날의 책방〉에는 현재 어린이부터 성인까지 열 개가 넘는 북클럽이 있다. 고객이 북클럽을 제안하면 책방지기가 소문을 내서 참여자들을 모으고, 장소를 찾지 못했던 북클럽이 공간을 빌리기도 한다. 북클럽 참여·개설을 원하면 책방지기에게 문의하면 된다. 목요일 오전, 책방 창가에 사람들이 모였다. 일어 낭독 모임이다. 책 읽는 소리가 점점 커진다. 책 읽는 소리가 울려 퍼지는 동네책방…… 근사하다.

전화 : 031-711-3170 **위치** : 분당구 백현로144번길 22-1
SNS : facebook.com/gooddayshop

◀좋은 날의 책방
▼일어 낭독 중인 북클럽

▲그림NORi 지하에 생긴 코딱지극장

그림NORi

"돌고래, 순광이에요? 역광이에요?"

아이들이 사진 찍기에 바쁘다. 3월에 시작한 사진놀이 수업이다. 돌고래가 누구냐고 물었더니 수업을 진행하는 선생님이라고 한다.

〈그림NORi〉는 그림책 문화공간으로 찾아오는 이들에게 그림책도 소개하고, 그림책을 중심으로 다양한 문화콘텐츠를 만들고 즐기는 곳이다. 아이와 어른 모두에게 문이 열려 있다.

봄부터 진행된 '노리 정원학교' 1차 과정이 끝났다. 가드닝 생활문화디자이너들은 가을에 있을 '어린이 정원학교'에서 그 재능을 발휘한다. 아이들은 〈그림NORi〉 옆 불곡

연꽃향기 가득한 신구대학교 식물원
8월 20일까지 연꽃축제… 6일까지는 해바라기도 만나

연꽃이 화려하게 피는 7월, 신구대학교 식물원에서 '연꽃축제'가 7월 21일부터 8월 20일까지 30일간 열린다.

연꽃의 개화시기는 전국이 비슷해서 7월이면 백련과 홍련 가시연, 노랑어리연, 수련 등 화려하게 핀다. 하지만 도시에서 연꽃을 만나기란 그리 쉽지 않다. 도심 속 비밀정원 신구대학교 식물원에서 열리는 연꽃축제는 무더위에 지친 시민들에게 휴식과 충전의 시간을 주기 위해 준비됐다.

축제기간 동안 중앙광장정원, 숲전시관 온실과 하늘정원에서 경주 안압지 홍련과 '그대에게 행운을'이란 꽃말을 가진 멸종위기종 가시연꽃, 그리고 꽃의 여왕이라 불리며 아마존이 원산지인 빅토리아수련 등 80여 종의 국내외 품종을 만나볼 수 있다.

또한 가든센터와 가든카페에는 연과 관련된 다양한 상품(연근차·연잎차·연잎주스·연잎밥·연근베이커리) 등 여러 먹을거리와 즐길 거리가 준비돼 있다.

8월 6일까지는 여름 무더위에도 당당하게 태양을 바라보는 해바라기를 마음껏 즐길 수 있다. 해바라기의 꽃말은 '기다림'. 식물원은 지난해부터 해바라기 품종을 수집했고, 올해 50여 품종을 중앙광장정원과 하늘정원(옥상정원)에서 선보인다.

식물원은 오전 9시부터 오후 6시까지 연중관람이 가능하다. 연간회원에 가입하면 다채로운 서비스와 혜택을 받을 수 있다.

신구대학교 식물원 031-724-1600, www.sbg.or.kr

성 남 시
www.seongnam.go.kr

매년 열리는 서울국제도서전. 올해는 출판사들 부스 사이에 책방이 등장했다. 책을 직접 기획하고 판매하는 독립서점들과 골목길 동네책방들이다. 관람객들은 대형서점에서는 볼 수 없는 다양한 출판물들을 만날 수 있었다. 대형서점과 인터넷 서점에 밀려 사라졌던 동네책방들이 돌아오고 있다. 요즘 책방들은 재미있는 아이디어로 책과 사람들의 거리를 좁히고 있다. 성남에도 독특한 책방들이 문을 열고 있다.

전우선 기자 folojs@hanmail.net

▲사진을 찍는 아이들

산으로 향한다. 골목길에 이정표도 세우고, 불곡산을 소재로 아이들이 직접 책도 만든다. 아이들이 만든 책은 〈그림NORi〉에서 볼 수 있다.

7월 15일 〈그림NORi〉 지하에 극장이 생겼다. '코 파면서 즐기는 〈코딱지극장〉'. 개관 기념으로 그림책 작가가 직접 만든 인형극 두 편이 무대에 올랐다. 〈코딱지극장〉에서는 인형극이나 1인극도 하고, 영화도 상영할 예정이다.

무더위가 물러가면 '소소한 인형극 워크숍'에서 다양한 몸짓을 익힌 어른들이 무대에 오르지 않을까? 아이들의 신나는 박수소리를 기대해 본다.

전화 : 010-4283-8440 **위치** : 분당구 발이봉남로39번길 1

북바이북(BOOKBYBOOK)

서울 상암동에서 책맥과 작가와의 번개로 유명해진 동네서점 북바이북이 올해 5월 판교점을 열었다.

IT 회사들이 많은 판교와 상암동, 북바이북의 주요 고객은 직장인들이다. 직장인들이 좋아할 만한 주제와 작가를 선정해서 책을 고르고, 고객들의 반응과 요구를 살피며 책을 늘려간다. 북바이북 서가에는 꼬리표가 꽂힌 책들이 많다. 책꼬리는 고객들이 책을 읽고 직접 쓴 감상평으로, 필요한 책을 찾는 이들에게 도움을 준다. 책꼬리를 작성하면 커피가 공짜다. 북바이북에서 누리는 깨알 같은 재미, 바로 책과 맥주, 책맥이다. 책방의 문턱을 낮추고, 책읽기의 부담을 덜고자 생각해 낸 아이디어로 고객들의 반응이 좋다.

북바이북에서는 작가와의 번개도 자주 열린다. 책에 대한 관심과 이해도를 높이기 위해 시작한 행사다. 상암점은 400회를 넘었고, 판교점에서는 매주 2,3회씩 열리고 있다. 저자는 물론 고객들이 찾는 전문가나 유명인도 초대한다. 책과 상관없이 작가와의 번개에 참여했다가 책을 사가는 고객들도 있다.

책과 사람, 책과 맥주가 어우러지는 북바이북이 궁금하다면, 빠르게 업데이트가 되는 블로그를 먼저 방문해도 된다. 작가와의 번개 참가 신청은 블로그와 SNS에서도 할 수 있다.

전화 : 031-704-0508 **위치** : 분당구 판교로227번길 6 브릿지타워 B 101호
블로그 : bookbybook.co.kr

▲저자와의 대화
◀북바이북 판교점

성남 국제 청소년 윈드 페스티벌

성남시 홍보대사인 코리아주니어빅밴드가 오는 8월 6일(일) 성남시청 온누리홀과 너른못에서 '성남 국제 청소년 윈드 페스티벌'을 연다. 성남서중·샛별중학교, 희망대·중부·백현초교 등 성남시내 10개 학교 학생들과 외국팀 참여 학생 등 280여 명 연주자가 페스티벌 연합오케스트라를 꾸려 합동공연을 한다. 캐나다, 독일, 마카오 청소년들과 함께 연주를 통해 국제교류하는 의미 있는 시간이다.

당일 오후 4시 성남시청 온누리홀에서 AM타악기앙상블과 코리아주니어빅밴드, 마카오 필하모닉 오케스트라(마카오), 추계예술대학교 윈드오케스트라의 공연이 열린다.

이어 오후 6시 너른못에서는 호원재즈빅밴드, PHOENIX재단(독일), Northstar-Optimist Alumni 밴드(캐나다), 성남국제청소년윈드페스티벌 연합오케스트라가 무대에 오른다.

성남시청 율동관에서는 오후 2~4시 빅밴드(독일), 드럼(일본) 마스터클래스도 진행된다.

코리아주니어빅밴드 010-6648-0335(사무국장)
http://cafe.naver.com/kjbband

에너지의 날, 매년 8월 22일

평화로 만드는 반짝이는 밤하늘, 불을 끄고 별을 켜다!

에너지의 90퍼센트 이상을 수입에 의존하는 우리나라는 여름철 냉방기 사용으로 에너지 소비량이 급증한다. 2003년 8월 22일은 대한민국 건국 이래 가장 많은 에너지를 소비한 날이다. 이 날을 계기로 에너지시민연대가 에너지의 소중함을 알리고 에너지를 아끼는 사회를 만들기 위해 에너지의 날을 만들었다. 2004년 시작해 올해로 제14회 에너지의 날을 맞는다.

에너지시민연대는 매년 에너지의 날에 '불을 끄고 별을 켜다'라는 슬로건으로 전국 각지에서 축제를 열어 에너지 절약과 신재생 에너지의 확대 보급이 절실함을 알리고 있다. 이날에는 에너지 절약을 독려하는 캠페인, 음악과 댄스 공연, 다양한 에너지 체험 부스 등을 운영하고 밤 9시에 전국적으로 5분간 소등행사를 진행한다. 소등으로 주위가 어둠에 잠기고 별이 켜지면 에너지의 소중함을 되짚는다.

성남시는 성남시에너지절약실천협의회(회장 김형철)와 (사)성남소비자시민모임(대표 김경의) 공동주관으로 '에너지절약 아파트 한가족운동'과 연계해 에너지의 날 행사를 진행한다.

2008년 은행주공아파트가 처음 참여해 시작된 에너지절약 아파트 한가족운동은 매년 2개 이상 공동주택을 선정해 주민활동가를 양성하고 주민 대상 에너지 절약 교육, 에너지 절약 홍보캠페인, 에너지의 날 소등행사 등 다양한 활동을 하며 에너지 절약을 실천한다.

올해 에너지 절약 집중실천 아파트로 지정된 판교 백현마을 4단지와 성남한신아파트 외 그동안 꾸준히 절약운동을 실천한 8개 아파트가 7월 11일 협약식을 갖고 지속가능한 성남시에너지절약을 위한 시민발전소의 시작을 알렸다.

지난 6월 18일 우리나라 최초 원자력인 고리원전 1호기가 가동을 중단했다. 우리나라는 70년대 두 차례의 석유파동을 겪으면서 '탈석유 전원정책'으로 '원자력'이 주력 발전 원이었다. 그러나 2011년 일본 후쿠시마 원전 사고 이후 원자력 발전에 대한 위험성이 드러나면서 탈원전 시대로 접어들었다. 핵연료 냉각부터 시작해 14년에 걸쳐 해체 수순에 들어가는 비용이 무려 6,033억 원(한수원)으로 추산된다. 그동안 우리에게 저렴한 전기를 공급했던 원전은 핵폐기물 처리 위험성과 폐쇄 비용 등을 고려하면 결코 값싼 에너지원이 아니다.

원전을 대체할 미래 에너지 대안이 더욱 절실한 때다. 효율적인 에너지 사용으로 시민이 '에너지발전소' 역할을 하고 다양한 신재생 에너지를 개발하는 노력이 필요하다.

나안근 기자 95nak@hanmail.net

학교를 떠나도 배움과 꿈을 드립니다

성남시학교밖청소년지원센터 '꿈드림'과 학교밖청소년 배움터

▲'꿈드림'의 예체능(복싱) 프로그램
◀'바람개비스쿨'의 바리스타 직업체험

작년 한 해 성남시에서 학교를 떠난 청소년은 무려 1,700여 명으로 조사됐다. 2016년 현재 '학교 밖 청소년'은 전국적으로 39만여 명에 달한다(여성가족부 집계). 이렇게 학교를 그만두더라도 다시 꿈을 펼쳐 미래를 설계하도록 돕는 곳이 학교밖청소년지원센터 '꿈드림'과 학교밖청소년 배움터다. '꿈드림'의 한동희 선생님을 만나 센터와 배움터에 대해 들어봤다.

어떤 곳인지, 누가 참여할 수 있는지요?

2015년 시행된 '학교밖청소년 지원에 관한 법률'을 통해 전국에 202개 학교밖청소년지원센터가 운영 중입니다. 입학 후 3개월 이상 결석하거나 취학의무를 유예한 청소년, 제적·퇴학 처분 또는 자퇴한 청소년과 상급학교에 진학하지 않은 청소년(9~24세)이면 누구나 이용 가능합니다. 학업을 중단한 청소년들의 욕구 파악을 통해 맞춤형 통합서비스(복지, 교육, 진로자립 지원, 전문상담 등)를 지원하고 있습니다. 성남시에는 학교밖청소년지원센터 '꿈드림'이 있고, 5개의 학교밖청소년 배움터가 따로 있습니다. 센터는 2016년 학교밖청소년지원사업 경기도지사 유공표창을 받기도 했습니다.

학교밖청소년 배움터는 어떤 곳인가요?

먼저 수정구 소재 4개 학교 중 '일하는학교'는 직업기술 자격증을 취득해 관련분야 진학이나 취업이 목표지요. 인턴십 지원과 직업역량 개발에 주력합니다. '바람개비스쿨'은 학생맞춤형 진로설계와 계획을 수립하는 진로학교입니다. '이음과 배움'은 성장학교인데, 은둔형 외톨이 청소년을 대상으로 집 밖에 나가 활동하고 친구를 사귀는 것에 집중합니다. '디딤돌학교'는 자신감과 동기향상, 정서심리 안정을 주는 인문학, 문화예술 중심의 자유학교입니다. 중원구의 '해냄학교'는 검정고시 합격과 맞춤형 대학진학을 지도합니다.

우리 센터는 전문상담기관이고, 아이들의 특성에 맞는 학교를 연결해 주는 역할을 합니다. 복지지원(의료비, 교통비 등), 자립지원도 하고요. 센터와 배움터 모두 이용비가 없고 무료입니다.

앞으로 가장 바라는 점은 무엇인가요?

자세히 알려지고 널리 홍보가 돼 더 많은 학교밖청소년들이 왔으면 좋겠습니다. 현재 센터를 이용하며 체육전문코치로 활동하는 보민이(김보민, 2017년 경기도 청소년 대상 예체능부문 수상)가 "센터 덕분에 제 삶에 가장 큰 기회가 생겼습니다. 센터와 배움터는 '기회' 그 자체입니다"라고 말하는데 어찌나 기쁘던지요.

학교밖청소년 여러분! 여러분의 곁에 센터와 배움터가 있다는 것을 꼭 기억해 주십시오. 언제든 환영합니다.

전화번호 : 031-729-9170~6

이훈이 기자 exlee1001@naver.com

마지막 광복군의 광복절 소원

김우전 애국지사 "광복절 기념식에 꼭 참석하고 싶다!"

독립유공자와 국가유공자를 예우하는 성남은 보훈 시책으로 국가유공자 보훈명예수당이 늘어나고 3개월 이상 거주제한조건이 폐지돼 많은 분들이 예우를 받게 됐다. 성남에는 김우전(95) 전 광복회장, 조성인(95), 임광세(94), 조성국(93), 김상길(91), 권태염(90) 애국지사 등 여섯 분의 독립유공자가 생존해 있다.

성남시 '독립유공자 및 국가유공자 예우·지원에 관한 조례'에 따라 80세 이상 국가유공자 3,294명이 인상된 보훈명예수당을 받게 된다. 내년 1월부터는 65세 이상(약 8천 명) 성남시에 주소를 둔 유공자가 보훈명예수당을 받게 된다는 반가운 소식이다.

"나는 광복절 기념식에 꼭 참석하고 싶다!"

"내 인생 95년을 되돌아보니 한 일도 많지만 할 일도 많다. 돌아오는 72주년 광복절 행사에는 통일은 아니어도 평화시대로 가기를 간절히 바라면서 꼭 참석하고 싶은 소원이 있다."

지난 2013년 마지막 광복군 이야기를 전하고자 범전(凡田) 김우전(95·서현동) 애국지사를 찾았을 때만 해도 선생은 동경 유학생들이 모여 독립선언문 낭독을 했던 그날을 기념하기 위해 동경에서 열리는 '2.8 독립선언 기념식'에 다녀온 후였다.

그러나 지난해부터 일본 기념식에도 참석하지 못하고 있다. 선생은 올 1월부터 팔다리가 마비되는 병환으로 24시간 간병인의 도움을 받으며 투병 중에 있다.

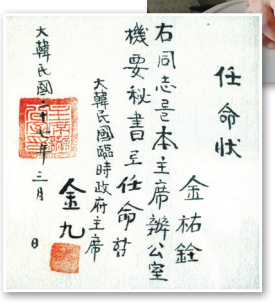

"13세의 소년가장생활, 중학·대학의 고학, 학생항일운동참여, 독립운동 광복군 역할, 그 후 사회생활과 가정생활을 돌아보니 역경을 극복하며 살아온 소중한 인생이었음에 무한 감사를 하고 있다"는 선생은 한마디라도 더 전해주고 싶어 이야기가 끝이 없다.

학도병의 한 사람으로 일본군을 탈출해 광복군이 되면서 중국 군관학교 광복군 간부훈련을 받고 연락장교로 한미공동작전을 수행하기 위한 무전훈련의 어려움을 회고하며 "암호문을 만들던 그때만 해도 내가 천재였던 가봐" 하고는 한참을 웃으셨다. 1946년 우리나라로 돌아와 김구 선생의 기요비서로 활동하며 1948년 평양남북협상도 수행했다. 1990년 건국훈장 애국장, 2001년 국민훈장 목련장을 받았다.

선생은 2003년 광복회장에 취임하면서 광복회관 증·개축, 독립유공자 유족학생장학회, 독립유공자 예우에 관한 법, 유족보훈연금에 관한 많은 일들을 해왔고 성남의 동천 남상목 기념사업회장으로 일했다. 평생을 해온 순국선열 추모사업과 민족정기를 선양하는 일이 보람되고 뜻깊은 일이라 흐뭇하다면서, 백범 김구 선생에 대한 한없는 충성심과 존경심, 백파 김학규 지대장과 동지들을 향한 끝없는 동지애를 자신의 삶에서 가장 소중한 가치로 간직하고 있다고 했다.

김우전 애국지사의 광복군 일기와 어렵게 제작한 암호표 원본은 독립기념관에 보관돼 있다고 한다. 취재 도중 자주 전화가 왔다. 아직은 갈 곳이 많은데 갈 수 없어 아쉽다고 했다.

성남문화원은 독립유공자와 국가유공자를 오래 기억하기 위해 '내 고장 성남 바로알기' 특색사업으로 '찾아가는 독립운동교실'(031-723-6805)을 진행하고 있다.

이화연 기자 maekra@hanmail.net

다 같이 놀자, 기타 치며 노래하며

통마담 놀이터 '통기타에 마음을 담아 놀자 이곳에 터 잡고'

▲왼쪽부터 조유정, 심명숙, 오영숙, 손정미 씨(위), 문선미, 남순희, 정연희, 임혜련 씨(아래)

많은 사람들의 버킷리스트 중 빠지지 않는 목록 하나가 악기 배우기다. 기회를 만들어 몇 번의 시도를 해보지만 그때마다 포기하기 일쑤다. 그런데 통마담 놀이터 회원이 되면 기타 치며 노래하는 7080 가요무대의 주인공이 될 수 있다.

일취월장 실력향상은 어려워도 기타를 못 쳐서 포기하는 경우는 없다는 통마담 놀이터는 '통기타에 마음을 담아 놀자 이곳에 터 잡고'의 줄임말이다.

동아리 명칭을 직접 짓고 2013년 5월 결성 시작부터 4년째 이어온 김주태 회장은 수내2동 코끼리상가에서 20년째 영어학원을 운영하고 있다. "대학 때부터 즐겼던 기타를 '같이 치며 같이 놀자'라는 뜻을 같이한 20여 명 회원들이 매주 화요일 오전 수내2동 주민자치센터에 모여요. 악기 배우기를 놀이로 접근하면서 흥미가 생기면 지속적으로 기타를 칠 수 있죠. 기본적인 코드만 익혀도 노래하며 즐길 수 있어요. 자체적으로 연4회 축제와 발표회 자리를 마련해 기타를 놓지 않고 꾸준히 연습하고 준비할 수 있도록 동기부여에 힘을 쏟고 있어요."

◀김주태 회장

김 회장은 개개인의 성향과 기타 실력에 따른 맞춤 개인레슨에 학원경영으로 다져진 노하우를 발휘했다. 또 200페이지가 넘는 기타노래 악보를 보기 쉽게 직접 제본한 교본을 보니 리더의 열정을 가늠할 수 있었다.

기타 배우기를 하다 포기하다를 반복하다가 통마담 놀이터를 만나서야 기타의 매력에 푹 빠졌다는 문선미 회원은 "학원에서는 기타이론을 배우며 실력향상에 대한 부담이 있었어요. 지금은 매주 화요일 만남의 시간이 기다려져요. 몰입해서 무언가를 할 수 있다는 것은 언제나 흥분되는 일이죠. 활동하면서 오십견이 나았다는 회원도 있어요"라고 말했다.

모임 후에는 SNS 그룹방에 매주 연습곡 곡목과 참석자 명단의 일지를 꼼꼼히 올려 함께 하지 못한 회원들과도 공유한다.

김 회장은 2050년까지 회장직을 유지하며 동아리를 이끌어가는 것이 목표라고 한다. 회원들은 평생회원 자격으로 기타뿐만 아니라 인생의 친구가 돼 마음을 나눈다 하니 이보다 귀한 만남은 없다.

통마담 놀이터는 2015년 성남시 모범 동아리로 선정됐고, 매년 가을 수내2동 축제에 참가해 주민들과 즐거운 교감을 나눈다. 노인정 위문공연, SK와 성남시 주최 정자역 공연, 하늘다리 호스피스 교육 후원 공연 등 외부공연에도 참여했다.

오는 8월 1일에는 수내2동이 운영하는 '매월 경로당 방문의 날'에 함께할 예정이다.

정기모임 : 매주(화) 10:30~12:30 수내2동 주민자치센터 031-729-7657

카페 : http://cafe.naver.com/tongmadam2015

심희주 기자 heejoo719@hanmail.net

성남시의회 「모범시민 표창 수여식」 본회의장에서 열려

관내 50명 모범시민에게 표창 수여

▲수정·중원구 모범시민 표창 수여식

▲분당구 모범시민 표창 수여식

성남시의회(의장 김유석)는 6월 30일 의회 본회의장에서 모범시민 표창 수여식을 개최했다. 이번 표창 수여식에는 각 지역을 대표하는 모범시민을 비롯해 시의원, 축하객 등 250여 명이 참석한 가운데 식전행사와 의장 축사, 표창패 수여, 기념촬영 등으로 진행됐다.

성남시의회 모범시민 표창 수여식은 올해부터 본회의장에서 개최되고 있다. 열린 의정활동을 펼치겠다는 의원들의 강한 의지가 반영된 결과다. 이에 수상 대상자는 물론, 축하객들의 방문도 점차 늘어나고 있다. 이와 함께 모든 시의원들이 각 지역구 수상자 시상에 직접 참여하도록 해 시민들에게 한발 더 다가서는 의회상 구현에 초점을 맞췄다.

김유석 의장은 인사말을 통해 "본회의장을 전격 개방하고, 시민들을 위한 공간으로 탈바꿈하면서 우리 성남시의회에 대한 관심이 높아지고 있다. 무엇보다 지난해보다 더 많은 분들이 우리 의회를 방문 중에 있으며, 의원들과 다양한 논의를 함께 하고자 하는 의지를 밝혀주셨다. 앞으로도 성남시의회는 시민 곁으로 성큼 다가가는 열린 의회를 구현하겠다"고 밝혔다.

이번 수여식에서는 성남시 관내 동별 1명씩 총 50명의 모범시민을 선정해 표창을 수여했다.

문화복지위원회 현장방문

문화복지위원회는 7월 11일, 성남시의료원 원장 등 관계자들과 함께 차의과대학교 분당차병원을 찾았다.

이번 방문은 2018년 상반기 준공을 앞둔 성남시의료원에 도입 예정인 의료장비의 활용실태를 확인하기 위한 것이다.

이에 집행부와 함께 현장방문을 실시해 시민들의 의료서비스 만족도를 향상시킬 수 있는 방안을 모색하겠다는 취지였다.

이날 방문단은 차병원 김동익 원장을 비롯한 병원 관계자들과 함께 브리핑을 실시하고 각종 의료기기와 검사장비의 현황과 운영실태에 대해 파악하는 등 긴 일정을 소화했다.

참여 위원들은 "성남시의료원에는 시민 누구나 만족할 수 있는 최첨단 의료장비가 도입돼 시민들에게 보다 나은 의료서비스를 제공해야 할 것"이라며 "앞으로도 성남시의료원 건립에 내실 있는 추진이 가능하도록 다양한 현장을 방문하겠다"고 입을 모았다.

성남시의회 제230회 임시회 개최

성남시의회는 7월 19일부터 21일까지 3일간의 일정으로 제230회 임시회를 개회했다.

지난 6월 한 달 내내 펼쳐진 정례회 및 행정사무감사에 이어 약 2주 만에 다시 열린 회의인데다, 위원회별 현장방문과 의정활동 일정이 꾸준히 이어졌음에도 의원들의 의지는 남달랐다.

모든 의원들은 "올해부터 행정사무감사가 6월로 당겨져 실시됐다. 그리고 한 달간의 긴 일정을 소화하며 느낀 소회도 있다. 인터넷 방송을 통해 시민 누구나 생방송으로 우리의 모습을 지켜보고, 또 피드백을 주셨다. 그렇기에 하반기 7월을 시작하는 마음가짐은 남다르다. 많은 분들이 지켜보고 있다는 생각을 가슴에 새기고 더욱 열심히 발로 뛰겠다"며 한 목소리로 결의를 밝혔다.

이번 임시회에서는 ▲성남시 행정기구 및 정원 조례 일부 개정조례안 ▲성남시 통·반 설치 조례 일부 개정조례안 등 21건을 처리했다.

성남시의회 제229회 제1차 정례회 성료

6월 1일부터 30일까지 30일간 진행

성남시의회(의장 김유석)는 6월 30일 제229회 제3차 본회의를 끝으로 긴 정례회 일정을 마무리했다.
총 30일간 이어진 이번 정례회에서는 1일 개회식과 제1차 본회의를 시작으로 ▲성남시 민주화운동 기념에 관한 조례안 ▲2017년도 제3회 일반 및 특별회계 세입·세출 추가경정예산안 ▲2016회계연도 세입·세출 결산 승인안 ▲2016회계연도 예비비 지출 승인안 등 46건의 안건을 심사·의결했다.
지난 6월 8~16일 행정사무감사를 실시하고 19~28일에는 2016회계연도 세입·세출 결산 승인안 및 2017년도 제3회 추가경정예산안을 처리했다.
한 달간 실시된 성남시의회 제1차 정례회에서 모든 의원들은 연일 계속되는 회의와 다양한 일정 속에서도 피곤한 기색 없이 최선을 다했다는 후문이다.
이번 정례회에서 돋보이는 점도 많았다. 이번 회기부터 본회의 및 상임위원회 회의를 일반인도 볼 수 있도록 시의회 인터넷 홈페이지를 통해 생중계했다. 시민 누구나 언제든지 의회의 상황을 손쉽게 확인할 수 있게 된 것이다.
그뿐만 아니라 청각장애인을 위한 수화통역도 마련돼 본회의 전체를 수화로 안내하고 있다.
김유석 의장은 "성남시의회는 문턱을 없애고 시민들에게 더욱 가까이 다가가기 위해 많은 노력을 기울이고 있다. 작금의 인터넷 생방송과 수화통역 역시 마찬가지다. 의회 정보를 습득하는 데 누구 한 명 소외되는 일이 없도록, 앞으로도 모든 성남시의회 식구들이 최선을 다할 것"이라고 강조했다.
한편 이번 정례회는 주요 시 추진 업무에 대한 다양한 해법 및 대안을 제시했다는 점에서 생산적인 의회 운영이 이뤄졌다는 평이다.
모든 의원들은 "한 해를 마무리하는 시점에 진행하던 행정사무감사 일정을 연중 가운데로 옮기는 등 많은 변화가 있었다. 특히 인터넷 생방송 등을 통해 시민 여러분과 의회가 더욱 가까워지지 않았나 생각한다. 일련의 변화를 통해 우리 의원들은 궁극적으로 내실 있는 의정활동과 함께, 더 나은 시정 운영을 기대하고 있다"며 소감을 밝혔다.

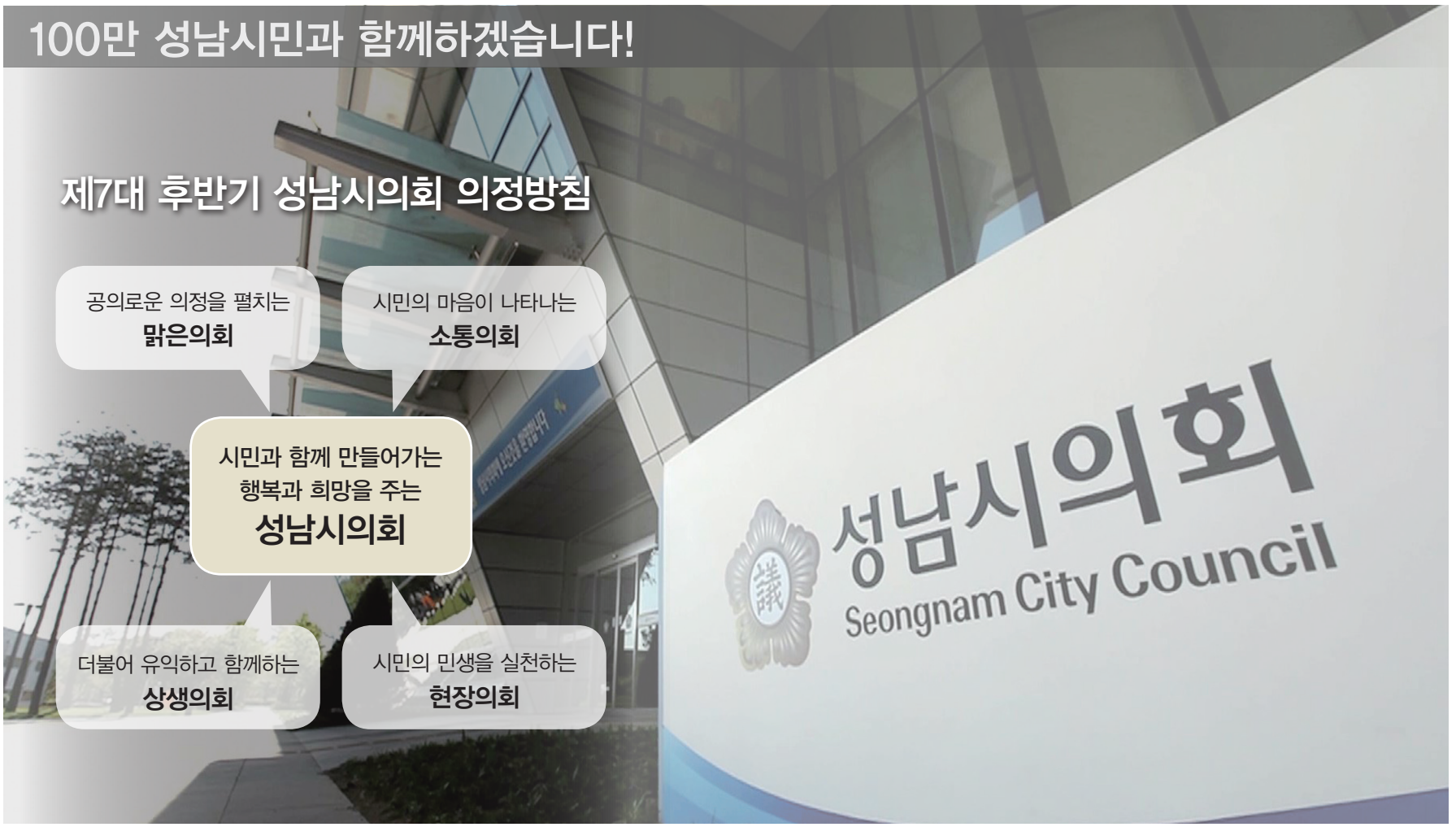

건강칼럼

카페인, 커피에만 들어 있을까?

구정완
경기동부근로자건강센터장

요즘 길을 걷다보면 한 집 건너 한 집으로 커피숍이 있다 해도 과언이 아닐 만큼 우리나라 국민들의 커피 사랑은 참으로 뜨겁다. 커피는 잠이 덜 깬 아침을 맑은 정신으로 시작할 수 있게 도와주고, 더운 여름 차가운 아이스 아메리카노 한잔은 지친 오후의 활력이 되기도 한다.

커피가 건강에 문제를 일으킬 수 있는 것은 커피 속에 함유된 카페인 때문이다. 카페인은 중추신경계를 자극, 각성 효과를 낸다. 따라서 과다복용하면 불면증 등을 초래할 수 있다. 또 심장박동 횟수를 늘려 심장기능을 촉진하지만 불안증을 조성할 수 있으며, 이뇨 효과가 있어 소변보는 횟수를 늘리고 철분이나 칼슘 등 무기질의 흡수를 방해하기도 한다. 반면 장의 연동 운동을 자극, 배변활동을 도와주지만 과민성 대장 증상을 악화시키기도 한다.

이처럼 카페인이 인체에 미치는 영향은 긍정·부정적인 요인을 가지고 있다. 특히 성장기 어린이나 임산부의 경우 카페인의 영향을 더 많이 받을 수 있어 카페인 총 섭취량에 주의를 기울여야 한다.

한국인의 카페인 1일 섭취 기준(출처: 식품의약품안전처)은 성인 기준 400mg 이하, 청소년 125mg(체중 50kg 기준) 이하, 임산부 300mg 이하, 어린이 체중 kg당 2.5mg 이하를 권고하고 있다.

식품 중 카페인의 함유량(출처: 식품의약품안전처)을 살펴보면, 제품에 따라 차이가 있지만 커피믹스(1봉지/12g) 69mg, 캔커피(1캔/180ml) 74mg, 커피우유(200ml) 47mg, 커피맛 빙과(150ml) 29mg, 녹차(1티백) 15mg, 콜라(1캔/250ml) 23mg, 초콜릿(30g) 16mg 등이다. 현재 알려져 있는 프랜차이즈 커피숍에서 판매하는 아메리카노 한잔(300ml)을 기준으로 예를 들 때, 카페인이 적게는 90mg에서 많게는 195mg까지 들어가 있다고 하니, 하루 두 잔 이상의 커피는 피하는 것이 좋다고 할 수 있다.

그렇다면 과연 카페인은 커피에만 들어 있을까? 단연코 아니다. 에너지음료, 탄산음료, 피로회복 드링크, 녹차 등의 차류, 초콜릿 등에 다량의 카페인이 함유돼 있다는 것은 우리 모두가 알고 있는 사실이다. 그러나 우리가 모르고 지나쳤던 과자류, 사탕류, 아이스크림, 유가공품, 코코아 가공식품 등의 다양한 음식이나, 의약품으로 사용되는 각성제나 진통제, 종합 감기약 등에도 다량의 카페인이 함유돼 있다는 사실을 간과해서는 안 된다.

특히 수면시간이 부족한 학생들이 즐겨 찾는 에너지음료 대부분 제품에는 탄산과 당류가 들어 있어 달고 청량한 맛으로 먹기도 하는데, 한국소비자원의 조사에 따르면 시판 중인 에너지음료 20종의 성분 분석에서 일부 제품의 경우 한 캔에 함유된 카페인이 162.4mg으로 조사됐다. 이는 한 캔만 마셔도 청소년 카페인 하루 섭취 권고량(125mg, 체중 50kg 기준)을 초과하는 어마어마한 양이다. 또한 일부 제품의 경우 카페인 함량이 제대로 표시돼 있지 않기 때문에 과다 섭취를 유발할 위험이 크다.

올해 여름처럼 더위와 장마로 습기가 많은 날씨가 계속될 때, 이를 이기기 위해 마시는 여러 가지 음료들에는 생각보다 다량의 카페인이 들어 있을 수 있다. 이는 이뇨 작용을 일으켜 염분과 수분을 빼앗아 일사병의 원인이 되기도 하므로 특별히 주의해야 한다.

카페인의 과잉섭취를 막기 위한 가장 좋은 방법은 항상 성분을 확인하는 습관을 갖는 것이다. 과자 하나, 음료수 한잔을 마실 때도 카페인뿐만 아니라 그 식품에 들어 있는 성분들을 꼼꼼히 살피고 기억하려는 노력을 하고 그것이 습관이 된다면, 지금보다 훨씬 건강한 식생활을 할 수 있을 것이다.

적당하면 약이 되지만 과할 경우 독이 될 수 있는 카페인! 평소 즐기는 커피, 녹차, 음료수, 초콜릿 등을 섭취할 때 카페인이 어느 정도 들어가 있는지 꼭 확인하고 하루 권고량을 잘 지키면서 즐기는 자세가 반드시 필요하다.

건강교실

실내체육시설 금연구역 지정 확대

- **시기** : 2017.12.3부터
- **현행** : 공중이 이용하는 시설 중 1천 명 이상의 관객을 수용할 수 있는 체육시설 (국민건강 증진법제9조제4항제20호)
- **추가** : 「체육시설의 설치·이용에 관한 법률」 제10조 체육시설 중 실내에 설치한 업소까지 추가 지정(당구장업, 골프연습장업, 수영장업, 체육도장업, 체력단련장업, 무도학원업, 무도장업 등)

수정구보건소 031-729-3829, 4854, 중원구보건소 031-729-4050, 4060
분당구보건소 031-729-4009, 4019

저소득층 특수의료장비 촬영비 지원

- **지원액** : 1인당 연 최대 70만 원 지원
- **지원내용** : 의료급여가 적용되지 않는 자기공명영상 촬영(MRI), 자기공명혈관조영(MRA), 양전자단층 촬영(PET) 비용
- **지원대상** : 성남시에 1년 이상 주민등록을 두고 있는 의료급여 수급자 중 희귀난치성 질환자, 중증 질환자, 만 65세 이상 척추질환자, 정신·행동 장애 등 11개 만성고시 질환자
- **신청방법** : 주소지 동 주민센터에 신청서 제출

성남시 복지지원과 031-729-2895

내 몸에 꼭 맞는 운동처방 무료로 받으세요

① 국민체력100 홈페이지 회원가입(http://nfa.kspo.or.kr)
② 성남체력인증센터 선택 후 측정 예약(전화 및 방문예약 가능)
③ 성남종합스포츠센터 A동 2층 체력인증센터 방문(중원구 제일로60 성남종합운동장)
※온라인 사전 예약 신청 후 방문 시 빠른 측정 가능(운동화 및 간편복장, 신분증 지참 필수)

국민체력100 성남체력인증센터 031-739-6715~8

건강한 백세 인생, 미리 준비하는 국가암 검진

구분	대상자 기준	검진주기
위암	만 40세 이상 남녀	2년 간격
대장암	만 50세 이상 남녀	1년 간격
유방암	만 40세 이상 여성	2년 간격
자궁경부암	만 20세 이상 여성	2년 간격
간암	만 50세 이상 남녀 중 간암발생고위험군 해당자(간경변증, B형 간염항원 양성, C형 간염항체 양성, 만성 간질환 환자)	1/2년 간격(상·하반기)

※국가 암검진을 받은 대상자가 만 2년 내에 해당 암을 진단 받을 시 관할 보건소에서 의료비 지원
※2017년 국가암검진 대상자는 2016년 11월 건강보험료에 따라 선정
(**지역가입자** : 월 보험료 9만 원, **직장가입자** : 월 보험료 8만7천 원 기준)

수정구보건소 031-729-3854, 중원구보건소 031-729-3914, 분당구보건소 031-729-3973

장서각 산책

옛 사람들의 사랑과 치정

사랑이 지니고 있는 낭만적이고 숭고한 가치는 아무리 시대가 바뀌어도 변하지 않을 것이다. 이는 곧 과거로부터 현재로, 그리고 미래를 아우르는 우리 삶의 궤적을 이끌어간 역사의 추동력이자 인간 본성의 핵심이기 때문이다. 사랑은 인간에게 긍정적인 가치를 부여하지만, 삶에는 언제나 아름다운 사랑만 있었던 것은 아니다. 삶의 과정에 곡절과 역정이 있듯이 사랑에 얽힌 온갖 어지러운 치정을 만나지 않을 수 없다. 치정은 불행한 사건의 계기가 되기도 했고, 파국으로 치닫는 인생사의 한 단면을 보여주기도 한다. 그 이면에는 욕망을 어떻게 이해하고 제어할 것인가 하는 사회적 윤리와 통념이 연관돼 있다.

"내가 평생 괴로워한 것은 남들에 비해 성욕을 억제하지 못했다는 것이다. 나이 서른 이전에는 거의 미친 사람처럼 집착하여 성욕과 관련된 일이라면 세상에 창피한 것도 모르는 사람처럼 행동하였다. 통렬하게 반성하여 스스로 극복하려 했지만 끝내 완전히 벗어날 수 없었다. 서른 너댓 살이 되어 기력이 빠지기 시작하였지만 마음만은 여전하였는데, 나이 마흔 이후로 기력과 마음이 아득히 사그라진 재처럼 되었다."

조선 후기의 대표적 문인인 심노숭(沈魯崇, 1762~1837)이 쓴 기록이다. 심노숭이 대단한 것은 이처럼 자신의 성욕을 진솔하게 고백할 수 있었다는 것이다. 성욕은 인간의 본능이라 지식인이라고 다를 바 없었다.

육체적 사랑이 만연하면 당연히 지배계층은 이것을 제어하려 했다. 『동의보감』에서는 '정(精)'은 태어날 때부터 정해져 있어 그 양이 한 되 여섯 홉이며 무게로는 한 근 정도에 불과해 함부로 사용하면 결국 몸에 병이 든다고 기록하고 있다. 그러나 사람의 사랑을 어찌 도덕적 가르침으로 통제할 수 있을까.

한국학중앙연구원 장서각에서는 옛 기록을 통해 그들의 삶 속에 사랑을 모아 구성한 특별전 '옛 사람들의 사랑과 치정'전을 열었다. 사람은 태어나 살며 사랑하고, 그 사랑을 통해 삶을 이어간다. 숭고한 사랑, 이별의 그리움, 신분과 나이를 넘어서는 사랑, 미움으로 파국을 맞이하는 치정(癡情)에 이르기까지 그 사랑의 모습은 참으로 다양하고 그 자체로 의미가 있다.

사람이 만나 사랑하고 갈등하며 살아가는 삶의 모습도, 신분과 나이를 넘은 숭고한 사랑도, 불같이 타오르는 욕구를 절제하지 못한 사랑도, 때로는 애증으로 점철된 파국도 모두 예나 지금이나 사람 사는 이야기다. 이러한 측면에서 만난 고문헌, 고문서 속의 사랑이야기를 보면 우리가 알던 조선시대와는 사뭇 다른 장면을 마주하게 된다. 때로는 당혹감이 들 수도 있지만, 전통시대를 바라보는 이해를 넓힐 수 있다는 측면도 있다.

특히 장서각 자료는 시각적인 효과나 즉흥적 감성을 자극하는 자료가 아니라 기록을 통해 이야기를 파악하고 이해하는 방식으로 구성돼 전시 관람하는 사람들의 풀이에 대한 몫이 훨씬 크다. 사랑과 치정을 휘감는 그 파란만장한 스토리는 과거에도 있었지만 오늘을 사는 우리의 현실과 개인의 인생사와도 맞물려 있는 영역이기도 하다. '옛사람들의 사랑과 치정'전을 통해 고전 속의 사랑법과 삶의 향기가 우리에게 넉넉한 위로가 될 수 있을 것이다.

▲월하정인도, 신윤복, 간송미술관 소장
◀『남천일록』에 실린 심노숭의 고백, 장서각 소장

- **전시명** : 장서각 특별전 "옛사람들의 사랑과 치정"
- **전시기간** : 2017년 7월 1일 ~ 12월 16일
  월~토요일 개관 9:30~17:30, 공휴일·일요일 휴관
- **문의** : 장서각 031-730-8820

소비자 Q&A

품질 하자 발생한 침대 환불 여부

Q 30만 원짜리 2층 침대를 구입해 아이들 방에 설치했습니다. 일주일 후쯤 연결 조립한 부분 일부가 부서져서 조임이 풀어지려고 하는 것을 우연히 발견했습니다. 해당업체에 하자를 접수했더니 다시 조립하면 자국이 남기 때문에 교체를 해준다는데 두 달 후에나 가능하다고 합니다. 아이들은 불안해하며 침대에 올라가지도 않습니다. 그냥 반품하고 구입가격을 환급받고 싶은데 가능한지 궁금합니다.

A 공정거래위원회 고시 제2016-15호 소비자분쟁해결기준에 의하면, 구입한 침대에 품질에 하자가 있는 경우, 구입일로부터 10일 이내에는 제품교환 또는 구입가 환불을 받을 수 있으며, 1년 이내에는 부품교환 또는 제품교환이 가능합니다. 따라서 소비자는 구입한 지 10일 이내로 환불이 가능합니다.

또한 가구의 경우 운반과정에서 흠집이 발생하기 쉽고 그래서 상호 분쟁이 잦은데요, 이런 경우는 15일 이내에 제품교환이 가능합니다.

김경의 성남소비자시민모임 대표
문의 : 성남시소비자정보센터 031-729-2598

카피라이터 정철의 역발상 35

말하지 마세요

선풍기는 시원하다고 말하지 마세요.
늘 땀 흘려 날개를 돌려야 하는 선풍기가 시원할까요.
선풍기 덕분에 우리가 시원한 것이지요.

침대는 편안하다고 말하지 마세요.
늘 사람의 무게에 주눅 드는 침대가 편안할까요.
침대 덕분에 우리가 편안한 것이지요.

그러니까,
어머니는 따뜻하다고도 말하지 마세요.

정철 | 절반은 카피라이터 절반은 작가. '정철카피' 대표. 지은 책으로 〈꼰대 김철수〉 〈카피책〉 〈내 머리 사용법〉 〈한 글자〉 〈불법사전〉 〈머리를 9하라〉 등이 있다.

명사 초청 강연 2017년 8월 성남 행복아카데미

회차	일정	강의주제	강사	강사약력	주요활동
13강	8.24(목) 19:30~21:00	나 데리고 사는 법	김미경	더블유 인사이츠 대표	〈주요경력〉 여성가족부 성희롱 예방강사 초대 회장 〈상훈〉 서울시 여성상 〈저서〉 김미경의 인상미답(2016) 외 다수

※상기 일정 및 내용은 추후 변경될 수 있습니다.

- **대상** : 성남시민 누구나
- **인원** : 선착순 600여 명
- **장소** : 성남시청 1층 온누리실
- **문의** : 성남시 평생학습과 031-729-3082

수정도서관에서는

인문독서 아카데미

강좌명	일정	대상	접수방법
세계사 속에서 인문학적인 건축을 말한다	9.1, 9.8, 9.15, 9.22, 9.29 매주 금요일 19:00~21:00	고등학생 이상 50명 이내	8.17(목) 10:00~ 홈페이지 접수

여름독서교실 및 정보활용교육

강좌명	일정	대상	접수방법
경제마인드 및 경제습관 교육	8.8(화)~8.11(금) 09:00~12:00	초등학생 4~5학년 36명 (학교장 추천인원 포함)	7.25(화) 10:00~ 홈페이지 접수

문화예술공연

공연제목	일정	대상
인형극 '방귀공주와 설탕왕자'	8.12(토) 14:00~	성남시민 누구나(선착순 무료입장)

수정도서관 031-743-9600, https://sj.snlib.go.kr

중원도서관에서는

문화가 있는 날 행사

행사명	일정	대상	내용
한여름밤의 작은극장(영화)	7.17, 7.19, 7.24, 7.26 18:30	선착순 무료관람 (15세 이상)	〈더 폰〉, 〈부산행〉 등
비즈팔찌 만들기	7.26(수) 15:00	선착순 30명	나무비즈 및 야광 구슬 팔찌 만들기 체험
수요 행복극장(영화)	8.30(수) 14:00	선착순 무료관람 (12세 이상)	〈설리-허드슨 강의 기적〉
알록달록 우드책갈피 만들기	8.30(수) 16:00	선착순 50명	하드스틱을 장식하여 나만의 책갈피 만들기

상상극장(공연) 운영

공연제목	일정	대상	내용
노래하는 토리	7.22(토) 10:30~11:15	어린이 & 부모 (선착순, 무료관람)	창작 동요연극
무지개 물고기	8.23(수) 16:00~16:40		뮤지컬 인형극
써니의 상상이야기	8.26(토) 10:30~11:15		창작 마술연극

중원도서관 031-752-3913(ARS 4), http://jw.snlib.go.kr

판교생태학습원 8~9월 프로그램

프로그램		교육일정	대상	내용
여름특강	가족숲나들이	8월 2, 3주 수·목 10:00~11:00	5세 이상 가족	가족과 함께 숲놀이를 즐기는 여름특강프로그램
	새와 함께 놀자!	8월 16,17,18일 10:00~11:30	10~11세 어린이	새들 및 생태계 의미에 대해 생각해보는 여름특강프로그램
	자연관찰학교	목요일 15:30~17:00	8~11세 어린이	자연변화를 관찰, 기록하는 정기모니터링 생태체험프로그램(8월은 여름방학특강으로 진행)
숲놀이학교		화·수·목·금 10:00~10:50, 11:10~12:00	5세 이상 단체	다양한 주제의 놀이 및 체험 단체프로그램 (8월 3, 4주 진행)
환경아 놀자		화·금 11:00~11:50	5~7세 단체	구연동화, 체험활동을 하는 환경 단체프로그램
꿀벌환경교실		화요일 15:30~17:00	8~13세 어린이	꿀벌 및 곤충의 생태계를 이해하는 어린이 생태탐사 프로그램
에코키즈카페		금요일 15:30~17:00	5~7세 어린이·보호자	다양한 놀이 및 생태환경 체험 프로그램 ※7,8월 '건강한 여름나기' 특강 진행
새친구동고비		토요일 10:00~12:00	7세 이상 가족	우리지역의 조류탐사를 하는 환경프로그램
가족생태교실		토요일 10:30~12:00	5세 이상 가족	계절을 주제로 한 관찰 및 체험 가족프로그램
가족에코스쿨		일요일 10:00~12:00	5세 이상 가족	환경과 관련된 창의체험 가족프로그램

※ 참여방법 : 홈페이지 회원가입 후 무료신청(전화접수 불가) / 매월 15일(휴일인 경우 전후)부터 다음 달 분 예약 가능 / 신청 시, 홈페이지에 기재된 주의사항을 꼭 확인바랍니다.

판교생태학습원 http://ppark.seongnam.go.kr, 031-8016-0100

맹산생태학습원 8~9월 프로그램

프로그램	교육일정	대상	내용
에코 키즈 A	월~금 오전·오후	유아(5~7세)	8월 - 나무도 땀을 흘려요 9월 - 식물나라 곤충나라
에코 키즈 B		초등단체 내 고장 성남(3학년)	
맹산 숲속 이야기	토 오전·오후	유아가족, 초등가족	환경부 인증 프로그램 〈월별 주제에 따라 진행〉
유아환경교실	목요일	유아단체(5~7세)	동극, 인형극 및 오감 체험놀이
에코맘 프로젝트	화요일 오전	성인	천연비누, 천연염색, 리폼교실, 우드버닝
학부모 환경교실	목요일 오전	성인	로컬푸드, 실내정원, 에너지 컨설팅, 생활환경
천연염색교실	화요일 오후	성인	쑥 염색, 황토 염색, 쪽 염색
목재문화교실	목요일 오후	성인	생활소품에서 자유 작품까지
숲속 힐링 에코센터 둘러보기	수요일 오후	단체	무궁화 길, 습지, 나비원 등 숲 체험 및 힐링(아토피 개선)
목공수업	월·화·목·금 오전·오후	초등 5학년 단체	성남형교육 지역특성화사업 "꿈 찾는 성남"

방학특강

프로그램	교육일정	대상	내용
친환경놀이	8.1	유아가족	동극, 인형극 및 오감 체험놀이
북극곰이야기	8.8		
생물다양성교실	7.24~7.28	초등가족	기후변화 생물 지표종, 식물표본 만들기
에너지 교실	7.31~8.4		탄소 제로, 태양에너지 실험
자원순환교실	8.7~8.11		도전! 제로 쓰레기, 리폼 화분 만들기
에코베케이션	7~8월	중고등	물 환경과 에너지, 적정기술 탐구

※ 참여방법 : 홈페이지에서 예약신청 / 모든 프로그램은 무료로 진행되며 개별 준비물은 미리 공지해 드립니다.

맹산생태학습원 http://mpark.seongnam.go.kr, 031-702-1192~3

바야흐로 청소년 시대!!

청소년재단, 수련관, 문화의집, 상담복지센터

기관	프로그램	일정	장소	대상	내용	접수	문의
수정 청소년 수련관	우리역사 바로알기 태극기 휘날리며! 2차 대한민국의 독립	8.19(토) 09:00~17:00	독립기념관	초등3~6학년 (35명)	• 대한민국의 독립을 위한 선조의 노력 알아보기 – 다양한 역사자료 관람 및 체험활동(천안 소재 독립기념관) – 관련 국경일 : 광복절(8.15) • 참가비 : 2만원(교통비·식비 포함) ※필요한 경우 사전교육이 진행될 수 있음	8.5~8.18 방문접수	031-729-9255
	놀면서 배우는 캠핑	9.2(토)~9.3(일) 1박2일	미정	초등4학년 이상을 포함한 10가정	• 캠핑 지식을 배우고, 캠핑을 통해 추억을 만드는 가족애 향상 프로그램 • 참가비 : 1인 2만5천 원(교통비, 캠핑용품 및 장소대여료 포함) ※개인준비물품 : 침구류 및 취사도구	8.7~8.18 방문접수	031-729-9237
중원 청소년 수련관	첨벙첨벙! 「신나는 야외 물놀이」	7.22(토)~8.18(금)	수련관 야외광장	청소년 및 지역주민	• 여름 방학기간 4주간 야외 물놀이장 운영 • 대형풀, 소형풀, 슬라이드, 가족 휴식공간 마련 • 안전교육 실시 의무화, 안전요원 배치 • 운영시간 : 1부(10:30~12:00), 2부(13:00~14:30), 3부(15:30~17:00)	현장 무료이용	031-729-9353
	중원구 행복동행길 '다붓다붓축제'	8.19(토) 16:00~20:00	벚꽃8경길(상대원1동 녹지대공원 내)	청소년 및 지역주민	• 다붓다붓체험(업사이클 및 체험부스), 다붓다붓마켓(벼룩시장, 경제마켓, 먹거리마켓 등), 행복나눔장터 등	체험부스 현장접수 ※나눔마켓, 재능나눔부스 사전접수가능	031-729-9333
서현 청소년 수련관	힐링캠프(4차)	8.26(토)~8.27(일) 1박 2일	수련관 및 대광사	청소년을 포함한 가족 50명	• 뇌 과학 프로그램 및 집중력 향상 프로그램 • 다도체험, 차훈 및 명상, 불곡산 탐방 등	사전접수	031-729-9433
	북(book)세(世)통(通) 살아있는 숲속의 도서관	9월~12월	수련관 및 야외활동지	청소년(초등 3~4) 20명	• 계절별 다양한 숲 체험, 숲 놀이(6회) • 북아트 교육(2회) 및 작품 전시회	8.9(수)~ 선착순 접수 (방문 및 인터넷)	031-729-9452
정자 청소년 수련관	돌고래시장 재능마켓 「대안생리대 만들기」	8.3(목), 8.11(금)	수내동 돌고래시장	중·고등학생 20명	• 빈곤국 여성 및 위기여성 구호를 위한 대안 면 생리대 만들기 제작 봉사활동 • 봉사활동확인서(3시간) 발급	전화접수	031-729-9536
	9월~11월 톡톡 잉글리시	9월 1,2,3주(토) 10월 2,3,4주(토) 11월 1,2,3,주(토) 11:00~11:50	수련관 강의실	유아 및 초등학생 15명 (영어 의사소통 가능자)	• 영어책 읽어주기반 : 책 읽어주기, 단어게임, 북아트영어, 클레이영어 • 영어토론반 : 영어도서 또는 다양한 주제로 토론	8.26(토) 현장접수 (정자청소년 작은도서관)	031-729-9553
판교 청소년 수련관	생태봉사 「클린타운」	8.3(목)~8.4(금) 10:00~13:00 9.2(토), 9.9(토) 10:00~13:00	수련관 및 판교공원 일대	중·고등학생 30명	• 생태환경 변화에 따른 테마별 봉사활동 진행(참가비 : 1인 1회차 1만 원) • 1차수 당 자원봉사시간 6시간 지급	홈페이지 행사안내 참조	031-729-9639
	청소년 현장 인턴십 잡스(jobs) in 25통	8.1(화)~8.14(월)	수련관 및 판교25통	고등학교 청소년	• 헤어디자이너, 파티플래너 과정 인턴십 프로그램(10회기 진행)		031-729-9641
청소년 상담복지 센터	1388청소년전화	연중	상담복지센터	관내 청소년 및 학부모 등	• 대인관계, 부모·자녀관계 갈등 등 다양한 고민에 대한 전화상담 및 정보제공	상시접수	031-756-1388
	학교 밖 청소년 지원사업 「꿈드림」			학업중단 청소년	• 전문상담, 학업복귀, 검정고시, 건강검진 지원 • 문화예술체육활동 지원, 인턴십 및 진로자립지원 등 • 학교 밖 청소년을 위한 『꿈드림』 멘토 모집 (자세한 사항은 홈페이지 참조)		031-729-9170~6

어린이 교육 체험전 〈MISSING〉

7월 28일~10월 1일 성남아트센터 큐브미술관

방학을 맞아 성남아트센터 큐브미술관에서는 2017년 어린이교육체험전 〈MISSING〉을 개최한다.
멸종 위기의 동물들을 미술 작품을 통해 만나보고, 인간과 자연 생태계의 현재를 살펴보기 위해 기획된 전시다. 오랜 기간 어려움에 처한 자연을 꾸준히 기록해 온 세 팀의 작가 이창원, 장노아, 성실화랑이 다양한 매개체의 그림과 그래픽 디자인, 설치 작품을 선보인다.

'살아있는 모든 생명체에 대한 사랑은 인간의 가장 숭고한 본능이다'
–
찰스 다윈

▲성실화랑

▲이창원 작가

▲장노아 작가

이창원 작가는 '평행 세계(Parallel World)'라는 설치 작품을 통해 엉켜 있는 현대사회의 여러 사건을 나열하고, 연관된 여러 동물 이미지를 빛과 반사를 활용해 더없이 몽환적이고 공상적인 공간으로 구성한다.
많은 이와 공유 작업을 해 온 장노아 작가는 2014년부터 어린 소녀와 함께 세계 도시들을 여행하는 멸종위기동물들을 그리고 있다. 초고층 빌딩 안에 숲을 빼앗겨 사라지는 동물과 그 옆의 한 소녀를 통해 자신 안에 잊고 있던 순수한 내면아이와 조우하고 자연과 환경을 기억해 주길 바라는, 아름답지만 묘한 분위기의 작품이다.
성실화랑의 멸종 위기동물 그래픽 아카이브는 '그래픽 디자인을 통해 세상을 좀 더 나은 곳으로 만들 수 있을까?'라는 질문으로 시작된 프로젝트다. 끊임없는 조사와 연구를 통해 디자인된 각각의 동물 이미지는 친근할 뿐 아니라, 아이들의 호기심을 불러내기에 충분한 정보도 담은 일종의 동물도감이다.
이들이 천착하고 있는 자연 속 멸종 위기 동물에 대한 같은 듯 다르고, 다른 듯 같은 작품세계들은 무엇인가를 관철하려는 강한 메시지의 주장은 아니다. 다만 지구를 포함한 온 우주와 생태계는 연결돼 있고, 악화일로에 있는 자연환경 보존이라는 심각한 현안의 실마리를 찾고자 하는 작은 노력이다.
방학을 맞아 아이들과 의미 있는 추억도 쌓고, 우리가 누리는 세계가 얼마나 귀하고 풍요로운 것인지 생각해 보는 시간을 갖기에 더없이 교육적인 체험전이다. 전시 기간은 7월 28일(금)~10월 1일(일)이며, 부대행사로 〈나만의 동물비누 만들기〉 체험과 작가와의 대화시간도 세 차례 진행된다(단, 매주 월요일은 휴관).

성남아트센터 큐브미술관 www.snart.or.kr, 031-783-8141~9

양시원 기자 seew2001@naver.com

이달의 공연·전시

8 2017

SUN	MON	TUE	WED	THU	FRI	SAT
뮤지컬 〈햄릿〉 일시 : 8.25(금)~8.27(일) 금 20:00 토 15:00, 19:00, 일 14:00 장소 : 오페라하우스 가격 : VIP석 13만 원, R석 11만 원, S석 9만9천 원, A석 7만7천 원 문의 : 070-8163-7134		**전 무 소장품주제기획展 Breath** 일시 : 6.30~12.24 10:00~18:00 (월요일 휴관), 매주 수요일 20:00까지 연장개관 장소 : 큐브미술관 상설전시장 문의 : 031-783-8141~9	 	**3** **시민을 위한 특별공연 국악창작 악극 '모란주점'** 일시 : 8.3(목)~8.4(금) 19:30 8.5(토)~8.6(일) 15:00 장소 : 앙상블시어터 가격 : 전석 5천 원 문의 : 031-729-4810	**아르티제 D 프로젝트 말러리안 시리즈 Ⅱ** 일시 : 8.5(토) 19:00 장소 : 콘서트홀 가격 : 전석 2만 원 문의 : 010-3785-6642	**5** **무 2017 파크콘서트(8월 5일) 변진섭** 일시 : 8.5(토) 19:30 장소 : 중앙공원 야외공연장 문의 : 031-711-7762
6 **앙상블 크레오의 청소년을 위한 해설이 있는 교과서 음악회** 일시 : 8.6(일) 17:00 장소 : 콘서트홀 가격 : 전석 1만 원 문의 : 이든예술기획 02-6412-3053	**전 무 성남청년작가展2 〈서영덕 : 묵고默考 Meditation〉** 일시 : 6.23~8.13 10:00~18:00 (월요일 휴관), 매주 수요일 20:00까지 연장개관 장소 : 반달갤러리 문의 : 031-783-8141~9	**전 무 성남청년작가展3** 일시 : 8.25~10.15 10:00~18:00(월요일 휴관), 매주 수요일 20:00까지 연장개관 장소 : 반달갤러리 문의 : 031-783-8141~9	**9** **농어촌희망청소년오케스트라 꿈과 희망의 연주를 펼치다** 일시 : 8.9(수) 19:30 장소 : 오페라하우스 가격 : 성인 5천 원, 청소년 3천 원 문의 : 몬스터주식회사 02-3142-2060	**10** **오유리 스토텔링 오페라 '사랑의 묘약'** 일시 : 8.10(목)~8.11(금) 목 20:00, 금 16:00 장소 : 콘서트홀 가격 : R석 9만9천 원, S석 8만8천 원, A석 6만6천 원 문의 : 02-2232-1148, 1544-1555	**곽동현&이동신 듀엣콘서트 〈The Great Wave〉** 일시 : 8.12(토) 17:00 장소 : 오페라하우스 가격 : R석 9만9천 원, S석 1만5천 원, A석 1만 원 문의 : 1688-6675	**12** **제25회 여름방학 청소년을 위한 해설음악회** 일시 : 8.12(토)~8.13(일) 16:00 장소 : 콘서트홀 가격 : R석 2만 원, S석 1만5천 원, A석 1만 원 문의 : 예인예술기획 02-586-0945
	 	15 **너클리Ⅰ너에게 들려주고 싶은 클래식이야기** 일시 : 8.15(화) 19:00 장소 : 콘서트홀 가격 : R석 5만 원, S석 3만 원, A석 2만 원 문의 : 루스초이뮤직 02-525-3538	**16**	**17** **2017 마티네 콘서트 브람스, 영원한 사랑에 대하여(8월)** 일시 : 8.17(목) 11:00 장소 : 콘서트홀 가격 : 전석 2만5천 원 문의 : 031-783-8000	**18** **유니버설 발레단 해설이 있는 발레 갈라** 일시 : 8.18(금) 19:30 장소 : 오페라하우스 가격 : R석 2만 원, S석 1만 원 문의 : 031-783-8000, 1544-8117	**19** **MOC프로덕션 여름밤 음악회 〈더 클래식 : 모차르트〉** 일시 : 8.19(토) 17:00 장소 : 오페라하우스 가격 : R석 3만 원, S석 2만 원, A석 1만 원 문의 : 02-338-3816
무 2017 파크콘서트(8월 19일) K-POP SPECIAL 일시 : 8.19(토) 19:30 장소 : 중앙공원 야외공연장 문의 : 031-711-7762	 	**22**	**23** **성남뮤직페스티벌** 일시 : 8.23(수)~8.24(목) 20:00 장소 : 콘서트홀 가격 : 전석 1천 원 문의 : 031-729-4809	**무 2017 피크닉콘서트** 일시 : 8.25(금)~8.26(토) 19:30 장소 : 을지대학교 문의 : 031-783-8000	**25** **킬 미 나우-2017 시리즈 연극 만원(滿員)** 일시 : 8.25(금)~8.27(일) 금 16:00, 20:00 토·일 14:00, 17:00 장소 : 앙상블시어터 가격 : 전석 1만 원 문의 : 031-783-8000	**26** **무 경기청소년국악관현악단 정기연주회** 일시 : 8.26(토) 17:00 장소 : 콘서트홀
전 어린이교육체험展 〈MISSING〉 일시 : 7.28~10.1(일) 10:00~18:00 (월요일 휴관), 매주 수요일 20:00까지 연장개관 정규도슨트 11:00, 14:00, 16:00 장소 : 큐브미술관	가격 : 성인 5천 원, 학생(초, 중, 고) 4천 원, 36개월이상~미취학아동 2천 원, 36개월 미만 아동 및 65세 이상 무료 문의 : 031-783-8141~9	 	**30** **무 문화가 있는 날 이야기가 흐르는 예술여행 조선왕, 맥베스** 일시 : 8.30(수) 20:00 장소 : 오페라하우스 문의 : 02-580-3281	 	 	

전 : 전시 영 : 영화 무 : 무료

essay

엄마라는 이름의 무게

정고운 | 분당구 야탑동

요즘 딸아이가 부쩍 칭얼대고 짜증을 낸다. 가장 좋아하는 분유를 먹고 나서도, 낮잠을 자고 일어나 잘 놀다가도 수시로 울고 안아 달라 보챈다. 그럴 때면 나도 모르게 짜증이 나 버럭 화를 낼 때가 많다. 순간 화를 내고 돌아서면 마음이 무거워진다. 내 말을 알아듣지 못하는 아이에게 미안하다 말하고, 다시는 그러지 않겠다고 다짐하지만 같은 실수를 반복한다. 그런 내 모습을 볼 때마다 떠오르는 한 사람이 있다. 바로 우리 엄마.

시부모님을 모시고 살면서 삼남매를 키운 엄마는 가끔 우리에게 버럭 화를 내시고는 했다. 그럴 때면 막내인 나는 겁이나 눈치를 보며 엄마 기분을 달래기 위해 듣기 좋은 말들을 골라서 했다. 엄마를 잘 이해하는 딸 같았지만 마음으로는 엄마를 온전히 이해하지 못했다. '엄마는 왜 짜증을 내지? 소리 좀 안 지르셨으면 좋겠다'라는 생각을 했다. 그때 엄마는 나에게 '감정기복 심하고 짜증 많은 엄마'일 뿐이었다. 그런데 요즘 나에게서 그런 엄마의 모습을 보고 있다.

어린 시절, 엄마가 보이질 않아 집안 여기저기를 누비며 엄마를 찾은 적이 있다. 끝내 엄마를 찾은 곳은 뒷마당 노란 전구 불빛이 밝혀진 창고 같은 공간이었다. 엄마는 그 불빛 아래서 울음소리를 삼키며 서럽게 흐느끼고 있었다. 그때부터 나는 '엄마를 힘들게 하지 않는' 딸이 되기 위해 부단히 노력했던 것 같다.

나는 엄마가 처음부터 어른이고 처음부터 엄마인 줄 알았다. 엄마는 적어도 자식에게만큼은 완벽한 어른이어야 하고 눈물을 보여서는 안 된다고 생각했다. 그러나 딸아이를 키우면서 이제야 깨닫고 있다. 내가 지금 완벽한 엄마가 아닌 것처럼, 그때 나의 엄마도 완벽한 엄마가 아니었다는 것을. 그때 나의 엄마도 누군가의 돌봄과 위로가 절실히 필요한 연약한 한 사람이었다는 것을.

해가 지날수록 몸과 마음이 더욱 약해지시는 엄마가 이제는 이 세상 누구보다 나에게 가장 완전한 엄마다. 더위와 함께 육아로 자주 지치게 되는 요즘, 엄마가 많이 보고 싶어진다. 오늘은 나 스스로에게 더욱 잘하라고 다그치기보다 '지금도 충분해. 오늘도 수고했어'라고 위로의 말을 건네야겠다.

요리하는 남편, 당신을 응원합니다

이순애 | 분당구 백현동

남편이 실직했다. 갑자기 닥친 일에 남편은 패닉상태로 암담해했다. 처음 며칠간은 말 붙이기도 어려웠고, 며칠이 지나자 도서관으로 출근(?)하고, 다시 며칠간은 등산로로 출근하던 남편에게 속는 셈치고 추천한 곳이 바로 요리학원이었다. 남편은 실직 전 종종 주말에 앞치마를 두르고 가족들에게 '요리 서프라이즈'를 선물하던 재주꾼이었다.

어? 그런데 웬일... 요리학원에 다니기 시작한 남편이 취미를 붙이더니 수업 8개월 만에 한식 자격증까지 따냈고 급기야 조그만 국수집 하나 차리겠다는 포부를 밝혔다. 그동안 몰랐을 뿐이지 요리에 잠재능력이 있었나보다.

얼마 전 들은 친구 남편의 이야기도 남편의 변화와 비슷했다. 친구 남편은 기러기 아빠였는데 혼자 몇 년을 살다 보니, 어느 날 영양실조가 왔단다. 그래서 결국 직접 요리를 해 먹기로 하고 요리책을 사서 독학하며 어떤 때는 동료들을 불러서 같이 나누어 먹기 시작했다. 몇 년이 지난 지금 이분은 일류 요리사 뺨치는 전문 실력을 갖추고 아내가 돌아오면 퓨전 요리점을 하나 낼 계획이란다.

내 남편과 친구 남편에겐 한 가지 특징이 있다. 바로 '절박함'이다. 그 누구보다 간절한 마음으로 열심히 요리를 배운 것이다. 하루라도 빨리 많이 배워서 다시 생계 현장으로 뛰어나가 자신의 무너진 자존심을 세우고 다시 여유롭게 웃을 수 있는 날들을 간절히 그리는 우리 시대의 남편들. 아빠들이 요리를 배우는 현장은 그렇게 치열하고도 뭉클하다.

"실직 후 다시 일어서려고 노력하는 아빠들 힘내세요. 세상의 모든 아빠들 다 같이 힘내세요!"

photo

성우영 | 분당구 수내동

더위를 식히는 시원한 물줄기

불볕더위가 기승을 부리는 요즘, 중앙공원 분수가 시원한 물줄기를 하늘로 뿜어내고 있습니다. 우거진 숲속에서 높이 뻗은 분수를 보니 마음까지 시원해집니다.

성남시 | 공보관실

내가 딴 옥수수에요~

성남시농업기술센터에서 진행한 '맛있는 옥수수 따기 체험'. 자기 키보다 훨씬 큰 줄기에서 옥수수를 딴 아이들, 처음 해본 옥수수 수확에 절로 신이 나나봅니다.

독자 수필과 추천도서(원고지 5매 내외, A4 1/2장 내외), 사진(성남지역 풍경·사람들–200만 화소 이상)을 모집합니다. **2017년 8월 7일(월)**까지 보내주세요(주소·연락처 기재). 채택된 작품은 소정의 원고료를 드립니다.
보내실 곳 : 〈비전성남〉 편집실 **전화** : 031–729–2076~8 **이메일** : sn997@korea.kr

지방세 신용카드 자동납부 서비스

- **승인일** : 해당 세목 납기월 23일
- **대상세목** : 등록면허세 면허분(1월), 자동차세(6월, 12월), 재산세(7월, 9월), 주민세(8월)
  ※ 별도의 수수료 없이 신용카드로 지방세 자동납부
- **적용시점** : 신청한 달의 다음 달
- **대상카드** : BC, 삼성, 전북, 현대, 롯데, 제주, 하나, NH
- **신청방법** : 위택스(www.wetax.go.kr) 온라인 신청
  구청 세무과 방문 신청

수정구 세무과 031-729-5150~4, 중원구 세무과 031-729-6160~3
분당구 세무2과 031-729-7150~6

생계·의료·주거·교육급여 수급자 신청

- **신청대상** : 국가의 보장을 필요로 하는 기준 중위소득 50% 이하 모든 수급권자
- **신청서류**
  - 동 주민센터 비치서류 : 신청서, 금융정보 등 제공동의서
  - 구비서류(해당자) : 임대차계약서, 제적등본, 기타 소득·재산 관련 서류 등
- **처리기한** : 30일(60일까지 연장가능)
- **선정기준** : 급여종류별 선정기준 이내 및 부양의무자 기준 적합 세대
- **지원내용**
  - 생계급여 : 기본적으로 필요한 생활비 지원 (4인 가구 1,302,214원)
  - 의료급여 : 의료서비스 이용 시 본인부담금 지원 (1종, 2종 보호)
  - 주거급여 : 임차가구는 전월세비용, 자가가구는 집수리 지원
  - 교육급여 : 초·중·고학생 입학금, 수업료, 학용품비, 부교재비 지원

보건복지부콜센터 129, 주거급여콜센터 1600-0777
성남시 복지지원과 031-729-2893, 거주지 동주민센터

'찾아가는 사회적경제 입문교육' 프로그램 참여단체 모집

- **교육대상** : 5명 이상 참여 가능한 기관, 단체, 모임 등
  - 신규(예비) 사회적기업 직원 및 신규 협동조합 조합원
  - 사회복지시설 종사자, 학교 교사·학생·학부모 단위
  - 주민자치조직, 마을공동체, 동아리, 시민단체 등 성남시민
- **교육내용** : 사회적경제와 관련하여 신청자가 필요한 분야
  - 사회적경제 이해(개념, 역사, 철학, 제도, 사례 등)/ 설립절차 실무/ 비전수립, 조직설계, 조직기초진단 등
- **교육비** : 무료(성남시 지원)
- **모집기간** : 11.15(수)까지(예산 소진 시까지)
- **지원방법** : 지원서류 성남시사회적경제지원센터 (http://se.seongnam.go.kr) 홈페이지 다운 후 팩스(031-729-4959)나 이메일(info@se.seongnam.go.kr) 접수

성남시사회적경제지원센터 031-729-4957

재산세(주택·건축물분) 납부

- **납세의무자** : 2017.6.1 현재 건물 및 선박을 사실상 소유하고 있는 자
- **납부기간** : 7.16~7.31
- **납부장소** : 전국 모든 은행, 우체국, 인터넷, 전화(031-729-3650)

수정구 세무과 031-729-5160~3, 중원구 세무과 031-729-6160~3
분당구 세무2과 031-729-7160~3, 031-729-7480~3

황송노인종합복지관 '전해드림' 참여자 모집

- **대상** : 성남시 거주 만 60세 이상 어르신
- **내용** : 아파트 택배 배송업무
- **급여** : 월 평균 35만 원(활동실적에 따라 변동가능)
- **장소** : 황송노인종합복지관 인근 아파트(중원구 상대원동)

황송노인종합복지관 031-602-8107

더드림스토어(장애인근로사업장) 오픈

- **일시** : 7.4(화)
- **장소** : 분당구 이매로 49(이매역 6번 출구)
- **이용방법**
  - 물품기증 : 2박스 이상 시 차량이 직접 방문 수거
  - 물품구매 : 매장방문
- **기증 및 구매 가능물품** : 의류, 신발, 가방, 모자, 책, 생활용품, 주방용품, 아동용품, 가전제품 등

더드림스토어 031-777-9041~2

100세 시대 보바스 건강학교 수강생 모집

- **일정** : 9.7(목)~11.16(목), 20강좌, 매주 목요일(10:00~12:00)
- **장소** : 보바스기념병원 보바스홀
- **내용** : 당뇨, 뇌졸중, 치매 등 질환별 의료, 간호, 재활운동, 영양관리 및 정신건강 관리
- **대상** : 성남시민(선착순 50명, 무료)
- **신청기간** : 7.24(월)~8.25(금)
- **신청방법** : 전화신청

보바스병원 사회복지팀 031-786-3326, 3420

성남시자살예방센터 유가족모임 '위로(WE-路 함께 가는 길)'

- **일정** : 매월 둘째 주 화요일
- **시간** : 19:00~21:00
- **장소** : 수정구보건소 5층 성남시정신건강복지센터
- **내용** : 정신건강교육(우울, 스트레스 등), 애도상담 프로그램, 유가족 야유회 및 외부활동
  ※ 모든 비용은 무료로 진행됩니다.

성남시자살예방센터 031-754-3220(내선 121)

(사)대한노인회 취업지원센터

- **대상** : 60세 이상 취업희망자
- **신청방법** : 방문접수(구직자), 전화접수(구인업체)
- **취업가능직종** : 경비원, 미화원, 주유원, 가사도우미, 주차관리, 택배, 잔디관리

수정구지회 031-746-7760, 중원구지회 031-623-4009
분당구지회 031-704-2125

엄마품처럼 따뜻한 베이비시터 (주)시니어맘

- **대상** : 만 50세 이상 여성(교육수료 후 베이비시터로 활동)
- **교육일정** : 8.23(수)~8.25(금)
- **베이비시터교육(취업대비)** : 주민등록등본 1부, 사진 1장, 건강진단서 1부
- **돌봄가정모집(신생아~초등생)** : 수시(돌보미 선생님이 필요한 가정)

(주)시니어맘 031-739-2963~4

모바일 비전성남

어플 설치하면 필요한 정보가 내 손 안으로!

▶ 설치방법 : 플레이스토어 / 앱스토어 → '비전성남' 검색 후 설치

- **'성남안테나' 메뉴 신설**
  교육, 공연, 행사 등 소식을 빠르고 정확하게 알려드립니다.
- **시정메모 및 영상뉴스**
  성남시 최신 소식이 매일 업데이트 됩니다.
- **Push 알림 서비스 실시**
  내가 '즐겨찾기'한 정보의 해당 날짜에 맞춰 푸시 알림을 보내드립니다.

2017년 8~9월 시민 정보화 무료교육 일정

기관명	구분	자격	교육기간	교육시간	인원	접수방법
수정구청 (www.sujeong-gu.go.kr)	엑셀2010	성남시민	9.4~9.29	월~금 10:00~12:00	20	8.16(수) 09:00~마감시까지 인터넷 선착순 접수 ※컴퓨터기초 전화접수 병행 031-729-5073
	컴퓨터 기초			월~금 13:00~15:00	20	
	GTQ 2급			월~금 15:30~17:30	26	
	한글 2010			월·화·목·금 18:30~20:30	26	
수정도서관 (http://sj.snlib.go.kr)	컴퓨터 기초와 한글 기초	성남시민	9.5~9.22	화~금 10:00~12:00	20	8.22(화) 10:00~8.24(목) 인터넷 선착순 접수 031-743-9600
	엑세스를 이용한 데이터베이스 활용		9.2.~9.23	토 10:00~12:00	20	
중원도서관 (http://jw.snlib.go.kr)	ITQ한글 실기 〈4주 과정〉	성남시민	9.4~9.28	월~목 10:00~12:00	24	8.22(화) 10:00~8.24(목) 인터넷 선착순 접수 031-752-3916
(사)성남시 장애인 정보화협회	PC 기초	장애인 및 가족	3개월	월·수·금 09:20~10:50	20	수시모집 ※장애인 : 입회비 1만 원 일반인 : 수업료 5천 원 031-732-6884
	인터넷 활용			월·수·금 11:00~12:00	20	
	한글			월·수·금 13:00~15:00	17	
	엑셀			월·수·금 15:00~17:00	17	
	멀티미디어 활용			화·목 10:00~12:00	20	
	파워포인트			화·목 13:00~15:00	20	

※ 중앙도서관, 중원구청 교육일정은 각 기관 홈페이지에서 확인할 수 있습니다.

농어촌희망청소년오케스트라 합동연주회

- **일시** : 8.9(수) 19:30
- **장소** : 성남아트센터 오페라하우스
- **지휘** : 금난새
- **프로그램** : 드보르작 8번 교향곡
- **가격** : 성인 5천 원, 청소년 3천 원(인터파크 예매)
- **문의** : 몬스터주식회사 02-3142-2060

농어촌희망청소년오케스트라
(KYDO : Korea Young Dream Orchestra) :
2011년 농어촌희망재단이 문화적으로 소외된 농어촌 청소년들을 지원하기 위해 만든 오케스트라단으로 현재 전국 농어촌 청소년 1천여 명이 참여하고 있다.

더 새롭게 더 나은 미래로 나아가는 전통시장

서현동 미래타운A상가

길을 가다 뜻밖의 무엇을 발견했을 때 보통은 호기심에 다시 한 번 돌아보기 마련이다. 서현동에 위치한 미래타운A상가도 한번쯤 가던 발걸음을 멈추어 봄직한 전통시장이다.

분당구 효자촌 그린타운으로 들어서는 넓지 않은 진입로 한쪽에 위치한 미래타운A상가는 쇼핑을 위해서 비슷한 위치를 몇 번 돌아야 하는 다른 전통시장들과는 좀 다르다. 성남에선 보기 드문 큰 규모를 가진 상가형 시장 안에는 다양한 가게들이 150미터 가까이 늘어서 있어 구입하고자 하는 것을 쉽게 찾을 수 있다.

지층에는 무엇이든 있을 법한 대형 할인마트가, 1층에는 횟집을 비롯해 각종 먹을거리에서부터 TV에 소개될 정도로 맛이 뛰어난 반찬가게, 인테리어, 미용실, 구제 전문 옷가게 등 다양한 생활편의 시설들이 빼곡히 들어서 있다. 2층에는 학생들을 위한 각종 학원과 독서실이 자리하고 있어 다양한 계층의 주민들이 이용할 수 있는 장점이 있다. 또한 시장 앞 도로에 주차구획이 있고, 상가 지하에도 넓은 주차장이 있어 차를 가지고 가더라도 주차 문제로 고생할 일은 거의 없다.

현재 100여 개 점포가 성업 중인 미래타운만의 매력과 차별성은 상가 뒤편에 있는 아기자기한 커피숍들에서 진가를 발한다. "초록의 여유가 있는 이곳이 마음에 들어 정착했고 3년 동안 건강한 먹을거리를 만들고 있다"는 한 카페에선 날마다 유기농 웰빙 케이크와 마실 것들이 만들어진다. '건강한 빵'이란 주제로 방송에도 나왔다는 카페 주인은 "사람의 몸을 해치는 음식은 만들 수 없다"는 음식에 대한 철학과 함께 "주민들의 일상을 좀 더 여유롭고 풍요롭게 만들어 주는 효자촌의 작은 카페거리가 되길 희망한다"고 말한다.

건축된 지 30년 가까이 된 건물은 보수가 필요한 시점이 됐다. 다른 전통시장들도 그러하듯 미래타운 역시 주변에 늘어나는 신축 상가들로 인해 어려움을 겪고 있다고 한다.

이에 상인들은 2년 전 '상인회'를 결성했고 드디어 해결책을 찾았다. 소상공인시장진흥공단의 국비지원 유치에 이어 지난해 상인대학 수료, 올해는 '키움 아카데미'에서 시장 전반의 질적 향상을 위한 교육을 받는다. "성남시의 이런 일련의 지원들로 앞으로 좋은 변화가 생길 것으로 기대한다"고 상인회 김재영 총무는 말한다.

"한결 같은 마음으로 찾아주는 고객이 늘 반갑고 감사하다"는 최수일 회장은 "시장의 발전과 고객의 편의를 위해 간판보수, 외관정리, 소비자를 위한 행사 등 다양한 변화와 서비스로 부응할 것"이라고 포부를 밝혔다.

새로운 마음으로 도약을 준비하는 서현동 미래타운A상가, 더 새로운 모습으로 시민들의 건강한 삶의 공간이자 휴식처로 자리매김하기를 기대해 본다.

분당구 불정로386번길 10(서현동)
윤현자 기자 yoonh1107@naver.com
서동미 기자 ebu73@hanmail.net