아이폰 '앱스토어',
안드로이드폰 'Play 스토어'에서
'비전성남' 앱을
무료로 다운받으면
모바일에서 볼 수 있습니다.

성남시 공식 SNS
트위터 twitter.com/seongnamcity
페이스북 www.facebook.com/seongnamdiary
블로그 www.seongnamdiary.com
홈페이지 http://snvision.seongnam.go.kr

발행처 성남시
편집처 공보관
주 소 13437 성남시 중원구 성남대로 997
콜센터 성남시콜센터 1577·3100
우편구독 신청 031-729-2078

성 남 시
www.seongnam.go.kr

02 FEBRUARY 2018

비전 성남

2018년 1월 25일 통권 제271호

평창 동계올림픽에 참가한 성남시청 빙상선수들. 국가대표 김민석, 최민정, 김현영 선수 〈관련기사 4면〉

2018년 달라지는 행정제도

해외이주신고자, 거주지 국가의 영주권을 가진 사람, 국외에서 혼인 등의 사유로 해외 거주가 필요한 사람에게 발급하던 거주여권을 2017년 12월 21일부터 일반여권으로 통합 발급한다. 단 기존 거주여권 발급자는 영주권 포기 없이 재외국민 일반여권 발급이 가능하다.
경조사비 상한액이 5만 원으로 조정되고 농축수산물에 한해 선물비 가액 기준 10만 원으로 바뀌었다. 초등학교 돌봄교실과 지역아동센터 및 특수보육어린이집 아동에게 과일 간식을 공급한다. 1월부터 입양 아동 1명당 500만 원 입양축하금을 지원한다. 이번 호에서는 2018년 달라진 여러 가지 행정제도를 알아봤다.

박인경 기자 ikpark9420@hanmail.net, 심희주 기자 heejoo719@hanmail.net

1 보건·복지·여성 분야

■ 맞춤형 급여(2018.1.1. 시행)
- **기준 중위소득**(4인가구) : 4,467천 원 → 4,519천 원
- **생계급여**(4인가구) : 1,340천 원 → 1,355천 원
- **주거급여**(중소도시 4인가구) : 283천 원 → 297천 원
- **신규** : 교육급여 수급자(기준 중위소득 50% 이내) 초등학생 학용품비 5만 원 지급

경기도 보건복지국(복지정책과) 031-8008-4326

■ 청년희망키움 통장 도입(신규)
- 기준 중위소득 20% 이상 생계급여수급 청년(만 15~34세)의 자산형성 지원(36개월)
- 근로소득공제 저축(10만 원) + 근로소득장려금(월 평균 30만 원)
- 평균 1,500만 원 지원(3년 이내 탈수급 시) 경기도 보건복지국(사회적일자리과) 031-120

■ 노인장기요양보험 요율 인상(2018.1.1. 시행)
- 건강보험료 금액의 6.55% → 7.38% 경기도 보건복지국(노인복지과) 031-8008-2561

■ 어린이 예방접종사업 대상 확대(2018.10. 시행)
- 인플루엔자 무료 예방접종대상 확대 : 종전 연령(6개월~59개월 미만 영유아) 포함 만 12세 이하 모든 어린이(초등학생)
- 보건소 및 민간위탁의료기관에서 무료 접종

경기도 보건복지국(감염병관리과) 031-8008-5432~3

■ 입양축하금 지원(신규, 2018.1.1. 시행)
- **지원대상** : 입양일 기준으로 1년 이상 성남시에 주민등록을 두고 실제 거주하고 있는 입양부모(국가와 지방자치단체에 등록된 입양기관에서 아동을 입양한 경우에 한함)
- **지원액** : 입양아동 1명당 500만 원(장애입양아동 1명당 700만 원)

성남시 복지국(아동보육과) 031-729-2945

■ 여성청소년 건강지원사업(위생용품 지급, 2018년 하반기 예정)
- **신청기관** : 동 행정복지센터
- **지급대상** : 중위소득 50% 이하, 한부모가족지원법 지원대상 만 11~18세 여성청소년
- **지급방식** : '국민행복카드' 도입을 통한 전자바우처 지급
- **지원내용** : 위생용품 구매비용 월 10,300원

성남시 교육문화국(교육청소년과) 031-729-3033

■ 2018년도 군 복무 청년 상해보험 제도(신규, 2018.2. 시행)
- 군 복무 중 각종 상해에 대한 군 복무자 및 가족을 위한 지역사회안전망 확보
- **지원대상** : 성남시에 주민등록을 둔 군 복무 중 청년
- **적용범위** : 군 복무 중 사망과 상해·질병 후유장해
- **가입기간** : 2018. 2월 ~ 2019. 2월(매년 가입 예정) – 자동가입
- **보장내용** : 상해·질병 사망 3천만 원, 상해·질병(80%) 후유장애 3천만 원, 상해·질병 입원(일당) 2만5천 원, 골절·화상(회당) 30만 원

성남시 복지국(사회복지과) 031-729-8503

2 환경 분야

■ 도 유료도로 전기차 통행료 감면(2018.3.28. 시행)
- 전기차 통행료 감면방식 변경 : 일반 차로를 통한 육안 확인 통행료 감면 → 일반하이패스 차로를 통한 전기차 통행료 감면

경기도 환경국(기후대기과) 031-8008-3565

■ 건축물 석면조사 대상 건축물 확대(2018.1.1. 시행)
- 학원의 설립운영 및 과외교습에 관한 법률 제2조제1호에 따른 학원으로서 연면적이 1,000제곱미터 이상인 건축물 → 연면적이 430제곱미터 이상인 건축물 성남시 환경보건국(환경정책과) 031-729-3174

■ 경기도내 17개 시 지역에 등록된 노후 경유차 운행제한
- **대상** : 매연저감장치 부착 명령 위반 차량(2.5톤 이상) 또는 자동차종합검사 최종 불합격차량
- 벌칙 : 200만 원 이하 과태료 경기도 환경국(기후대기과) 031-8008-4230

3 일반행정 분야

■ 거주여권제도 폐지(2017.12.21. 시행)
- 해외이주신고자, 거주지 국가의 영주권을 가진 사람, 국외에서 혼인 등의 사유로 해외거주가 필요한 사람에게 발급하던 거주여권 발급이 중단되고 일반여권으로 통합발급
- 기존 거주여권 발급자는 영주권 포기 없이 재외국민 일반여권 발급 가능

경기도 자치행정국(언제나 민원실) 031-8008-3209

■ 법정 최고금리 연 24%로 인하(2018.2.8. 시행)
- 사인 간 일반 금전대차 연 25%, 대부업자 및 여신금융기관 연 27.9% → 사인 간 일반 금전거래 및 대부업자 여신금융기관의 법정 최고 금리가 모두 연 24% 법무부 02-2110-3000

■ 성실한 군 복부 증명 위한 '군 경력증명서' 발급(2018.2.1. 시행)
- 병 전역 시 '전역증' 발급 → '군 경력증명서' 발급 국방부 02-748-1111

■ 공상 직업군인 민간병원 진료선택권 보장(2018.2.28. 시행)
- 군병원 치료가 가능한 공상 직업군인이 민간병원을 이용할 경우 치료비 전액을 개인이 부담 → 치료비 중 건강보험부담금을 국가가 지급

국방부 02-748-1111

4 산업경제 분야

■ 일자리 안정자금 지원(신규, 2018.1.1. 시행)
– 최저 임금인상에 따른 영세업체 부담 완화를 위해 사업주에게 근로자 인건비 지원 및 사회보험료 경감 지원
– **대상** : 30인 미만 고용 사업자(월보수액 190만 원 미만 근로자 고용)
– **지원** : 노동자 인건비 지원(1인당 월 13만 원), 사회보험료 경감(1인당 월 12만 원)
경기도 경제실(일자리경제정책과) 031–8030–2913

■ 성남시 중소기업 육성자금 융자(이자)지원(2018.1.1. 시행)
– **추가 자격요건** : 매출액이 20억 원 미만 업체 또는 1~5년 미만 신생업체
– 지원규모 300억 원(운전자금), 융자한도액 : 업체당 3억 원, 지원기간 1년, 이자보전율 2%(여성기업 0.1% 추가지원)
성남시 재정경제국(기업지원과) 031–729–2582

■ 소득세 최고세율 조정(2018.1.1. 시행)
– 1억5천만~5억 원 38%, 5억 원 초과 40% → 1억5천만~3억 원 38%, 3억~5억 원 40%, 5억 원 초과 42%
기획재정부 044–215–2114

■ 주식 양도세 누진세율 적용
(신설, 2018.1.1. 시행, 중소기업 주식의 경우 2019.1.1. 시행)
– 대주주의 주식 양도소득 과세표준 3억 원 초과 대상 양도소득세율 인상 20% → 25%
기획재정부 044–215–2114

■ 상속·증여세 신고세액공제 축소
(2018.1.1. 이후 상속 개시되거나 증여받는 분부터)
– 상속·증여세 신고세액공제율 7% → 5%(2019년 이후 3%)
기획재정부 044–215–2114

5 농어업·축산·산림 분야

■ 청탁금지법 관련(2018.2. 시행)
– 선물비 상한액 5만 원 → 농축산물에 한해 선물비 가액기준 10만 원
– 경조사비 상한액 10만 원 → 경조사비 상한액 5만 원
(경조사금과 경조사 화환 제공 시 현금과 별도로 화환만 5만 원, 현금 없이 경조사 화환만 제공할 경우 10만 원까지 인정)
경기도 농정해양국(농업정책과) 031–120

■ 동물보호법 위반행위 과태료 부과기준 변경(2018.3.22. 시행)

	1차	2차	3차	1차	2차	3차
– **동물유기**	30만	50만	100만 원 ⇒	100만	200만	300만 원
– **동물운송방법**	10만	20만	40만 원 ⇒	50만	100만	200만 원
– **동물등록**	경고	20만	40만 원 ⇒	20만	40만	60만 원
– **개 안전조치**	5만	7만	10만 원 ⇒	20만	30만	50만 원
– **배설물수거**	5만	7만	10만 원			

경기도 축산산림국(동물방역위생과) 031–8030–5602

■ 어린이 과일간식 공급(신규, 2018.3.1. 시행)
– 지역아동센터 및 특수보육어린이집 아동 과일간식 공급(도 사업) 3만8천여 명, 2018. 3~11월 주 2회, 1,600원/150g(1인 1회 기준)
– 초등학교 돌봄교실 학생 과일간식 공급(국비 지원) 5만4천여 명, 2018. 5~12월 주 1회, 2천 원/150g(1인 1회 기준)
경기도 농정해양국(친환경농업과) 031–120

6 도시·교통·건설 분야

■ 아파트 층간 흡연 분쟁개입 근거 마련(신규, 2018.2.10. 시행)
– 피해자가 아파트 관리주체(관리사무소)에 층간 흡연 신고 시 관리주체가 실내흡연이 의심되는 가해자 가구에 들어가 사실관계확인과 금연 조치 등 권고 가능
경기도 도시주택실(공동주택과) 031–120

■ 건축물 분양광고 방법 개선(2018.1.25. 시행)
– 대통령령으로 정하는 용도·규모의 건축물을 분양하는 경우에는 인터넷을 활용해 입주자를 모집하도록 의무화(현재 하위법령 개정 중)
경기도 도시주택실(건축디자인과) 031–120

■ 시내버스 도민서비스 평가단 운영(신규)
– 경기도민 257명 구성(장애인 등 교통약자 포함)
– 도민의 시내버스 서비스 직접 평가 및 개선 제안
경기도 교통국(버스정책과) 031–8030–3834

7 문화·체육·관광 분야

■ 통합문화이용권(문화누리카드) 확대(2018.1. 시행)
– 기초생활수급자 및 차상위계층(6세 이상)에게 문화누리카드 발급 지원
– **지원금 인상** : 1인당 연간 6만 원 → 7만 원
– **사용처 확대** : 기존 경기관람 외 체육시설 이용도 포함
경기도 문화체육관광국(문화정책과) 031–8008–4673

■ 수어통역 도우미 배치(신규, 2018.2. 시행)
– 도청 및 31개 시·군 민원실에 수어통역도우미 배치해 농아인의 원활한 의사소통 지원
경기도 문화체육관광국(문화정책과) 031–8008–4673

8 재난안전 분야

■ 소방용품 내용연수 연한 규정(신규, 2018.1.29. 시행)
– 분말형태의 소화기 내용연수 연한을 10년으로 규정
– 내용연수 경과 분말소화기를 보유한 관계인은 시행일(2018.1.29.) 이전까지 소화기 교체 또는 성능 확인
경기도 재난안전본부(재난예방과) 031–120

■ 주택 지하주차장 소방시설 설치(신규, 2018.1.29. 시행)
– 50세대 이상 연립·다세대주택 지하주차장 물분무 등 소화설비 설치 의무화
경기도 재난안전본부(재난예방과) 031–120

■ 스프링클러설비 설치 대상 확대(2018.1.29. 시행)
– 층수가 11층 이상인 특정 소방대상물의 모든 층에 설치 → 층수가 6층 이상인 특정 소방대상물의 모든 층에 설치
경기도 재난안전본부(재난예방과) 031–120

■ 재난취약시설 의무보험 가입(2018.1.1.부터)
– 재난배상책임보험 미가입자 과태료 부과
– 재난취약시설(음식점 등 19종)에 대한 의무보험 제도 도입
※ 미가입 시 위반기간에 따라 30만~최고 300만 원까지 부과
경기도 재난안전본부(사회재난과) 031–120

가자 평창으로! 우리 성남시 선수들을 응원합니다

성남시청 빙상스타 최민정(쇼트트랙)·김현영·김민석(스피드스케이팅)… 루지 임남규 선수

아름다운 설원과 빙상에서 펼쳐지는 전 세계인의 축제, 평창 동계올림픽이 코앞으로 다가왔다. 어느 선수가 메달의 영광을 안을지, 어느 종목에서 이변이 일어날지, 올림픽을 향한 우리의 관심도 점점 높아져 가고 있다. 그리고 여기 평창을 빛낼 성남의 선수들이 있다.

작년 2월 성남시청 빙상팀에 입단한 세 선수들. **쇼트트랙의 최민정(21·성남시청) 선수**는 중학교 때부터 빙상계의 '괴물'이라 불리기 시작해 고등학교 때 이미 세계를 제패한 실력파다. 작년 ISU 쇼트트랙 월드컵 1차 대회에서 4관왕을, 2차 대회에서 2관왕을 차지하며 명실상부한 쇼트트랙의 대표주자로 자리매김했다. 그만큼 금메달에 대한 기대감도 크다.

스피드스케이팅의 김현영(25·성남시청) 선수도 메달을 향해 질주한다. 2010 전국남녀스프린트 빙상선수권대회 1000m 1차 경기에서 고등학교 1학년의 몸으로 이상화 선수를 이긴 일화가 있다. 2017 ISU 스피드스케이팅 월드컵 2차 대회 팀스프린트에서 1위를 한 실력파이기도하다.

같은 종목의 김민석(20·성남시청) 선수는 2014년, 16세에 최연소 국가대표로 뽑혔다. 2017 제 8회 삿포로 동계아시안게임에서 2관왕을 차지하며 이승훈 선수를 잇는 남자 스피드스케이팅계의 신성으로 급부상했다. 처음으로 출전하는 평창 동계올림픽에 대한 다짐이 남다르다.

쇼트트랙은 우리나라의 대표적인 효자종목이고, 오랜 역사를 갖고 있는 스피드스케이팅 역시 많은 관심을 받고 있다. 그러나 아직 잘 알려지지 않은 비인기 종목에서도 선수들은 똑같은 땀방울을 흘린다. 속칭 썰매 삼총사(봅슬레이, 스켈레톤, 루지) 중 한 종목인 루지는 일반인에게 다소 생소한 종목이다. 프랑스어로 '썰매'란 뜻의 루지는 알프스 주변 산악지대의 눈썰매가 스포츠로 진화한 것으로 우리나라는 아직 그 역사가 짧다.

이번에 **루지 남자 1인승에 출전하는 임남규(30·은행동) 선수**는 늦게 선수 생활을 시작했다. 마땅한 경기장이 없어 아스팔트 위에서 바퀴 달린 썰매를 타고 연습해야 하는 여건 속에서도 임 선수는 국가대표로 선발된 지 4년 만에 올림픽 출전권을 따낼 정도로 크게 성장했다.

지난 12월 독일 알텐베르크에서 열렸던 루지월드컵 팀릴레이에서 임남규 선수를 비롯한 우리 대표팀은 8위를 기록하며 앞으로의 가능성을 보여줬다. 소치 올림픽 이후로 계주가 추가되면서 루지에는 썰매 종목 중 가장 많은 메달 4개가 걸려 있다.

인기종목, 비인기 종목이라고 해서 선수들이 흘리는 땀의 무게가 다르겠는가. 각자의 위치에서 그들은 정상으로 향하는 길을 그저 묵묵히 만들어 가고 있다. 우리는 그런 선수들의 모든 순간을 지켜보며, 평창을 빛낼 우리의 선수들 모두에게 똑같은 크기의 환호와 응원을 보내 주자. 가자, 평창으로!

서동미 기자 ebu73@hanmail.net

▲성남시청 소속 김민석, 최민정, 김현영 선수

왼쪽 두번째가 루지 임남규 선수▲

PyeongChang 2018™

평창 동계올림픽 경기 일정 (2018. 2. 9 ~ 2. 25) 메달 결정전

	종목	8 목	9 금	10 토	11 일	12 월	13 화	14 수	15 목	16 금(설날)	17 토	18 일	19 월	20 화	21 수	22 목	23 금	24 토	25 일
	개회식		●																
설상	알파인 스키				🥇	🥇	🥇	🥇	🥇		🥇	🥇			🥇	🥇	🥇	🥇	
설상	바이애슬론			🥇	🥇	🥇		🥇	🥇		🥇	🥇		🥇		🥇	🥇		
설상	크로스컨트리 스키			🥇	🥇		🥇		🥇	🥇	🥇	🥇			🥇			🥇	🥇
설상	프리스타일 스키		●		🥇	🥇			●	🥇	🥇	🥇	●	🥇	🥇	🥇	🥇		
설상	노르딕 복합							🥇						🥇		🥇			
설상	스키점프	●		🥇		🥇				●	🥇		🥇						
설상	스노보드			●	🥇	🥇	🥇	🥇	🥇	🥇			●		●	●	🥇	🥇	
빙상	컬링	●	●	●	●	●	🥇	●	●	●	●	●	●	●	●	●	🥇	🥇	🥇
빙상	피겨 스케이팅		●		●	🥇		●	🥇	●	🥇		●	🥇	●		🥇		●
빙상	아이스 하키			●	●	●	●	●	●	●	●	●	●	●	🥇	🥇	●	🥇	🥇
빙상	쇼트트랙 스피드 스케이팅			🥇			🥇				🥇			🥇		🥇			
빙상	스피드 스케이팅			🥇	🥇	🥇	🥇	🥇	🥇	🥇		🥇	🥇		🥇		🥇	🥇	
슬라이딩	봅슬레이											●	🥇	●	🥇			●	🥇
슬라이딩	루지			●	🥇	●	🥇	🥇	🥇										
슬라이딩	스켈레톤								●	🥇	🥇								
	폐회식																		●

※경기일정 및 시간 기준은 한국 시간입니다. : 성남시청 소속인 최민정(쇼트트랙), 김민석·김현영(스피드스케이팅) 선수의 경기일정입니다.

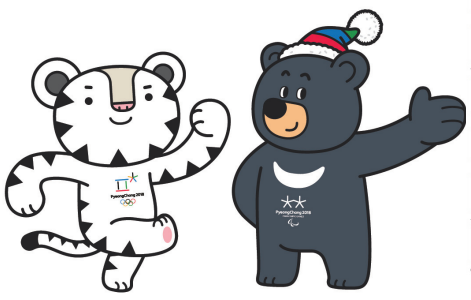

겨울철, 안전 챙기셨나요?

화재예방, 초기진압부터

내 가정·내 차량에 소화기 설치

성남 지역의 중앙시장은 2002년과 2006년 두 차례 화재를 겪은 바 있다. 그러면서 무엇보다 초기 화재진압의 중요성을 새삼 절감했다.
화재에 안전한 환경을 만들고 안전문화를 확산하기 위해 공무원부터 '1가정·1차량 1소화기 갖기'를 실천한다. 오는 3월까지 100% 소화기 설치가 완료될 수 있도록 공무원과 공공기관 종사자들이 앞장선다.
시민 모두가 소화기를 구비해 가족의 안전을 지키는 게 목표다. 이제 내 가정, 내 차량에 소화기 설치, 어떨까?

재난안전관 안전총괄팀 031-729-3532

tip

■ **화재 발생 시 행동요령**
- "불이야~!"라고 외친다.
- 소화전에 있는 발신기를 누른다.
- 119에 화재를 신고한다.
- 비상계단을 통해 건물 밖으로 대피한다.
- 소화기를 사용해 화재를 진화한다.

■ **소화기 사용법**
- 첫째, 몸통을 잡고 안전핀을 뽑는다.(손잡이를 잡고 안전핀을 뽑으면 안전핀이 잘 뽑히지 않는다.)
- 둘째, 바람을 등지고 화재 방향으로 노즐을 향하게 한다.
- 셋째, 호스를 잡고 손잡이를 움켜쥔다.
- 넷째, 빗자루로 쓸 듯이 빠른 시간 내 골고루 방사한다. (소화약제가 나오는 시간은 불과 20초 정도)

미세먼지, 안녕~

공기청정기 보급·노후경유차 조기 폐차

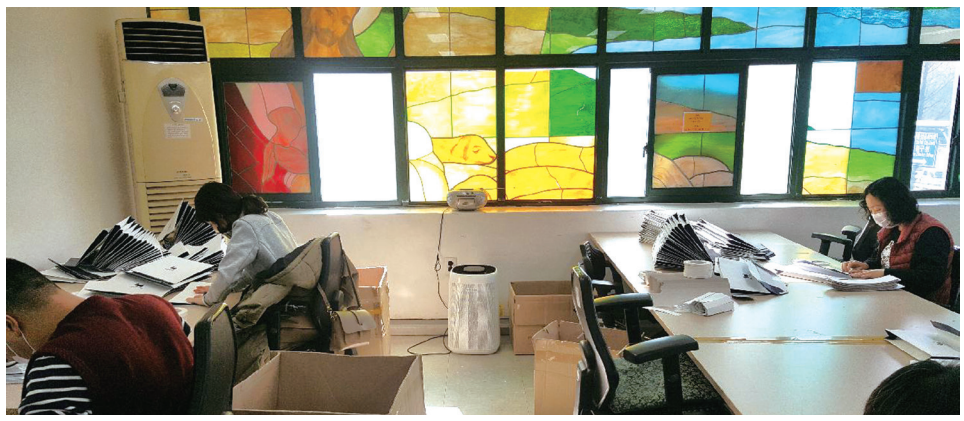

미세먼지에 취약한 노약자들이 이용하는 시설에 공기청정기가 보급돼 영구 사용할 수 있게 된다. 지원 시설은 경로당, 사회복지회관 등의 노인시설 362곳, 지역아동센터 52곳, 장애인 직업재활시설과 거주 시설 41곳, 노숙인 쉼터 1곳 등 456곳이다.
오는 3월 말까지 공기청정기가 2대씩 설치된다.
미세먼저 저감을 위해 노후경유차를 조기 폐차한다면 보조금도 받을 수 있다. 지원 대상은 ▲2005년 12월 31일 이전 제작 ▲대기관리권역인 서울, 인천, 경기(양평·가평·연천 제외) 지역에 2년 이상 연속 등록 ▲소유 기간 6개월 이상 ▲정부지원금을 받아 저감 장치 부착이나 엔진 개조를 한 적이 없는 등의 조건에 충족한 경유 차량이다. 폐차 땐 보험개발원이 산정한 차량 기준가액 100%를, 저소득층은 10% 추가지급한다. 폐차 전 한국자동차환경협회(1577-7121)에 조기 폐차 보조금 지급 대상 확인서, 신분증·차량등록증 사본 등의 서류를 우편이나 메일(1577-7121@aea.or.kr)로 접수하면 된다.
성남시는 도로환경 2개소, 도시대기 생활환경 6개소 등 모두 8곳 미세먼지 측정소를 두고 미세먼지 오염도를 관리하고 있다. 오염도 추이를 분석, 초미세먼지 예(경)보가 '약간 나쁨' 이상 시 비상근무체계를 유지하고, 경보(주의보) 발령 시 취약시설에 경보내용과 주민행동 요령을 전파하고 있다. '우리동네 대기질(http://www.airkorea.or.kr/)' 문자알림서비스에 가입하면 미세먼지 예보상황('나쁨' 이상)을 문자로 받을 수 있다.

환경정책과 생활환경팀 031-729-3173, 저공해사업팀 031-729-3163

■ **미세먼지 경보 시 주민 행동요령**

구분	주의보	경보
노약자	• 노인·어린이, 호흡기질환자·심혈관 질환자의 외출 자제 • 유치원·초등학교의 실외수업 자제	• 노인·어린이, 호흡기질환자·심혈관 질환자의 외출 금지 • 유치원·초등학교의 수업 단축 또는 휴교 권장
일반주민	• 장기간 또는 과격한 실외활동 자제	• 중·고등학교의 실외수업 자제 • 실외활동 자제
공통	• 부득이 외출 시 황사(보호)마스크 착용	• 부득이 외출 시 황사(보호)마스크 착용
기타	• 공원, 체육시설 등을 이용하는 주민의 과격한 야외활동 자제	• 공원, 체육시설 등을 이용하는 주민의 과격한 야외활동 제한

수상을 축하합니다!

제99회 전국 동계체육대회 **성남시 직장운동부 빙상선수단… 금 8, 은 1, 동 1**

성남시 직장운동부 빙상선수단이 제99회 전국 동계체육대회에서 금메달 8개, 은메달 1개, 동메달 1개의 영예를 안았다.

쇼트트랙(2018.1.6~1.8 의정부 실내빙상장)
- **출전선수** : 이한빈, 황재민, 최지현, 이수연
- **경기결과** : 이수연(금 2 – 1500m, 3000m계주), 최지현(동 1 – 500m)

스피드 스케이팅(2018.1.12~1.14 태릉 국제스케이트장)
- **출전선수** : 김민석, 김현영
- **경기결과** : 김민석(금 4 – 1500m, 5000m, 매스스타트, 팀 추월)
  김현영(금 2 – 1000m, 팀 추월, 은 1 – 1500m)

체육진흥과 031-729-3026

희망을 배달합니다!

행정복지센터 ❶ 중앙동

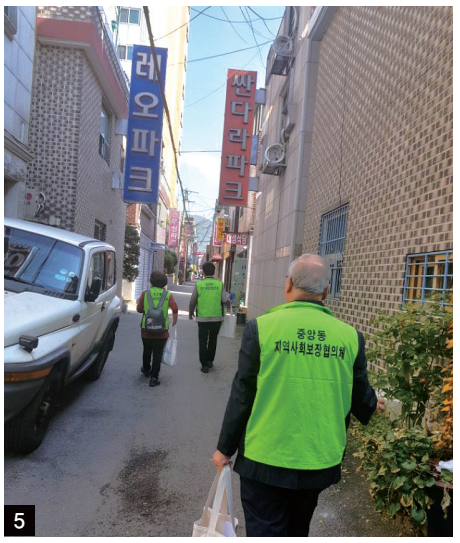

1 자원봉사자들과 함께하는 복지활동
2 중앙동 지역사회보장협의체 거리홍보
3 중앙동 지역사회보장협의체 민관협력상 수상
4 아름다운 가게 바자회
5 찾아가는 복지

먼저 찾아가, 일어서도록, 온 마을이 돕다

복지 사각지대 없는 중앙동 만든다

대부분의 사람들이 알고 있는 '동 주민센터'가 행복한 주민 생활과 찾아가는 맞춤형 복지서비스를 위해 '행정복지센터'로 기능이 전환됐다. 성남시 50개 동 주민센터 중 13개 동에 찾아가는 맞춤형복지팀을 설치하고 '행정복지센터'로 명칭을 변경했다. 행정복지센터는 어떻게 다른가 알아보기 위해 중원구 중앙동 행정복지센터 맞춤형복지팀을 찾았다.

맞춤형복지팀은 복지사각지대 발굴, 통합사례관리, 민관협력을 주 업무로 하는 전담팀이다. 기존 주민센터에서는 복지 서비스를 받기 위해 찾아오는 분들이 고객이었다면 행정복지센터는 대상자들을 직접 찾아가 꼭 필요한 서비스를 맞춤형으로 제공한다.

2017년 9월 1일 중앙동 주민센터는 '중앙동 행정복지센터'로 명칭이 바뀌고 맞춤형복지팀이 신설됐다. 그 후 주민이 체감할 수 있는 더욱 다양한 생활밀착형 사업이 진행됐다. 온 마을주민이 동참해 2개월간 물품을 기증받아 아름다운가게와 함께 바자회를 열어, 판매수익금 1천여만 원으로 복지사각지대 세대 28가구에 저소득층 자녀 대입전형료, 긴급의료비와 생계비 등을 지원했다.

또 민·관이 협력해 연탄배달, 기프트박스 전달, 창호 교체, 노인일자리 참여 어르신 실버건강 체조, 성남내일을여는집 대형 가스렌지 교체, 사례관리대상자 후원, 이웃돕기 성품 지급 등 대상자의 특성에 맞는 복지를 챙겨왔다.

통합사례대상자 중 독거남 임 모 씨(60)의 경우, 저장강박증과 알코올 중독으로 온통 쓰레기 더미인 집안에서 기거하는 것을, 오랜 설득 끝에 자원봉사자들의 도움을 받아 청소차 2대 분량의 집안 쓰레기를 청소·도배하고, 가전제품과 이불 등의 물품을 지원해 쾌적한 환경에서 알코올 중독을 치료받을 수 있도록 했다.

중앙동에는 성남시 숙박업소 581개 중 265개가 밀집해 있다. 유주희 맞춤형복지팀장은 "중앙동은 여관 등에 장기거주하며 복지수혜를 받지 못하는 이들이 많다. 이들 복지사각지대에 있는 주거취약계층의 데이터 구축을 위해 우선 여관 밀집지역에 대한 전수조사가 필요했다"며 전수조사 배경을 설명했다.

중앙동 행정복지센터는 '복지 사각지대 발굴을 위한 중앙동 여관 밀집지역 전수조사 계획'으로 2017년 성남시 보장협의체 한마당 축제에서 대상(민관협력상)을 수상하기도 했다.

복지팀 김태언 주무관은 "전수조사 과정에서 병든 몸으로 여관에 장기투숙 중인 한 어르신을 발견했는데 상담해 보니 30년 동안이나 주민등록증조차 없이 지내고 있었다"며 주민등록증 발급과 긴급 의료비 지원 등으로 요양병원에 입원할 수 있도록 필요한 복지를 연계, 지원하면서 지금도 가끔 요양병원을 찾아가 보고 있다"고 전했다.

우리 주위엔 여러 가지 이유로 복지서비스를 제공받지 못해 생활상 어려움을 겪고 있는 복지소외계층이 많다. 중앙동 맞춤형복지팀은 이들의 평범한 삶을 위해, 복지 사각지대 없는 중앙동을 만들기 위해 최선을 다할 것이라고 말했다.

유 팀장은 "복지소외계층의 발굴과 지원은 관의 능력만으로는 어려움이 많은데, 주민들의 자원봉사와 후원 등 적극적인 참여가 큰 힘이 됐다"면서 "작고 사소한 것이라도 도움을 주실 분은 언제든 중앙동 행정복지센터로 연락 바란다"며 주민들의 적극적인 동참을 당부했다.

중앙동 행정복지센터 031-729-6895~8
정경숙 기자 chung0901@naver.com

올해의 주인공인 바로 '우리' 2018년 청년배당 1분기 지급해요
※ 생년월일 : 1993.1.2~1994.1.1
2018년 청년배당
올해의 주인공은 바로~ '우리'
신청대상 | 성남시에 3년 이상 계속 거주하는 만 24세 청년
지원내용 | 25만원의 성남사랑상품권 (연 100만원)
신청방법 | 분기별 지급일 거주지 주민센터 방문
성남시

여성취업 전문 지원기관, 성남여성인력개발센터

여성취업의 A부터 Z까지 함께합니다

여성인력개발센터는 여성의 직업능력개발, 취·창업지원을 위해 만들어진 전문직업훈련 및 취업지원기관이다.

직업능력개발사업, 취·창업 정보제공과 취업알선사업, 고충상담, 취업 후 사후관리사업을 수행한다. 경력단절여성이 새롭게 노동시장에 재진입해 안착할 수 있도록 원스톱(One-Stop) 취업지원서비스를 지원하고 있다.

지난 1998년 개관해 올해로 20주년을 맞은 성남여성인력개발센터(이하 센터)의 사업은 크게 교육훈련사업과 상담 및 취업지원사업, 사후관리지원사업으로 나뉜다.

먼저 교육훈련사업에는 경력단절여성 직업교육훈련, 고학력·고숙련 심화과정 취업지원, 경력단절여성 디딤돌 취업지원, 지역·산업 맞춤형 일자리 창출 지원, 실업자와 재직자를 위한 내일배움카드제 훈련, 유료 직업훈련 및 사회문화과정 등이 있다.

상담 및 취업지원사업으로는 여성새로일하기센터 사업, 중·장년여성 취업지원 사업, 취업성공패키지 민간위탁사업이 있으며 본 사업을 통해 직업상담, 취업알선, 사후관리까지 원스톱 취업지원서비스를 지원한다.

취업성공패키지는 취업상담, 직업훈련, 취업알선까지 성공적인 취업을 위한 단계별 취업지원 서비스가 제공된다. 또한 참여수당 지급과 청년내일채움공제를 통한 목돈까지 마련할 수 있어 20~30대 청년층에게 인기가 높다.

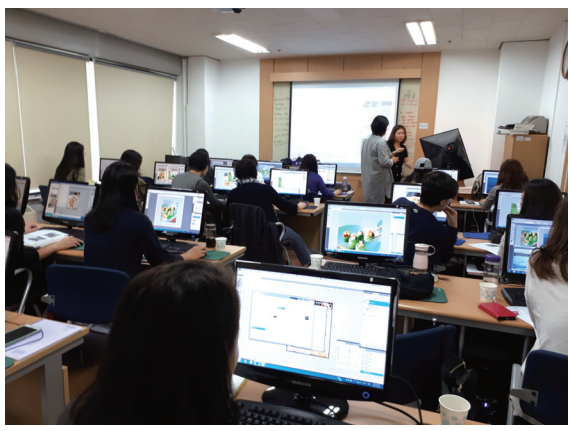
▲오픈마켓 파워셀러 수업

취업은 지역 내 유관기관이나 시, 각 복지관, 산업진흥재단 등 여러 경로의 외부자원 네트워킹도 활용해 다양한 알선이 이뤄진다.

또한 취업에 성공했으나 적응이 어려운 경우에는 센터에서 업무상 고충, 일과 가정 양립 등에 대해서도 사후상담 등을 통해 꾸준히 관리받을 수 있다.

이렇게 20대 청년부터 중·고령층, 경력이 없는 전업주부부터 경력단절여성까지 모든 성인여성을 위한 기초·심화·전문 직업훈련을 실시하고 있으며 사후관리까지 알차게 이뤄지는 센터다. 고용노동부와 한국고용정보원이 인증하는 '고용서비스 우수기관'으로 2008년부터 2017년까지 연속해서 선정되기도 했다.

전선녀 관장은 "참여자의 직무수행 역량과 연령에 따라 각각 분류해 맞춤형 취업지원서비스를 지원하고 있습니다. 일하고 싶으나 어떻게 해야 할지 막막한 분들은 꼭 센터에 와서 상담을 받아보십시오"라고 강조한다.

창업을 원할 때에는 강사형 동아리나 창업형 동아리 등에 가입해 동아리지원사업인 '경력단절여성 디딤돌 취업지원사업'의 도움을 받을 수 있다.

디딤돌사업 참여를 통해 관내 초·중·고등학교나 지역아동센터 등에서 활동할 수 있는 전문강사로 성장할 수 있다. 디딤돌 창업 인큐베이팅에서는 5인 이상의 여성동아리가 창업할 수 있도록 조직관리, 창업세무 등 창업교육과 판로 개척을 위한 홍보·마케팅, 제품개발사업도 지원한다.

2017년에는 9개의 동아리가 참여해 3개의 협동조합을 조직했다.

전 관장은 개관 20년이 됐는데도 아직도 '이런 곳이 있어요?' 하며 잘 모르시는 분이 많다며 아쉬움을 전한다. 또 여성인력개발센터로 출발했지만 남성도 참여할 수 있는 서비스가 많다고, "남녀 시민들이 보다 진일보한 삶을 누리는 것이 센터의 목표입니다. 센터와 함께해 주십시오."

이훈이 기자 exlee1001@naver.com

일자리 안정자금 지원해요

일자리 안정자금은 최저임금 인상에 따른 소상공인 및 영세중소기업의 경영부담을 완화하고 노동자의 고용안정을 지원하는 사업이다.

■ **사업기간** : 2018. 1. 1. ~ 12. 31.

■ **지원대상**

- **30인 미만 고용 사업주**
  단, 공동주택 경비·청소원은 30인 이상 고용사업주도 지원
- **최저임금 준수 조건**
  단, 고소득 사업자(과세소득 5억 원 초과), 임금체불 명단공개 사업주, 국가 및 공공기관 등은 지원 제외
- **월보수 190만 원 미만 노동자를 1개월 이상 고용**
- **정규직·계약직·일용직·단시간 노동자는 누구나**
  특수관계인(사업주, 배우자, 사업주의 직계존비속)은 지원 제외
- **고용보험 가입, 전년도 임금수준 유지**
  고용보험법상 고용보험 적용 제외자도 지원(합법취업 외국인, 초단시간 노동자 등)

■ **신청접수**

- **온라인** : 일자리 안정자금 홈페이지(www.jobfunds.or.kr), 4대 사회보험공단 홈페이지(근로복지공단, 건강보험공단, 국민연금공단), 고용노동부 홈페이지
- **오프라인** : 방문·우편·팩스(3,940개소), 4대 사회보험공단 지사, 고용노동부 고용센터, 동 주민센터 또는 행정복지센터

문의·상담 : 근로복지공단 1588-0075, 고용센터 1350

취업교육 단신

한국폴리텍대학 융합기술교육원

2018학년도 1기 대졸자 취업연계 과정 신입생 모집

모집과정은 빅데이터·핀테크 모바일 기반 SW전문가 양성과정, 바이오 QC 전문가 양성과정, IoT 기반 전자제어 엔지니어 양성과정으로 3월 26일~12월 4일 10개월간(1,200시간) 교육한다. 4년제 대학 졸업자(전공 무관)로 취업을 원하는 구직자는 1월 15일~2월 18일 홈페이지(www.kopo.ac.kr/ctc)를 통해 접수하면 된다. 교육비는 전액 무료이며 매월 훈련장려금 25만 원과 식비 일부를 지급한다.

한국폴리텍대학 융합기술교육원 교학처 031-696-8800~4, 서현역 4번 출구 도보 3분

성남여성새로일하기센터

경력단절여성·결혼이민여성 '새일여성인턴제도'_인턴 연계기업에 3개월간 월 60만 원의 인턴 채용 지원금을 지원한다. 인턴 종료 후 정규직 전환일로부터 3개월 이상 고용을 유지한 경우, 기업과 인턴에게 각각 취업장려금(60만 원)을 지급한다. 대상기업은 4대보험 가입 사업장, 상시근로자 5인 이상 1,000인 미만 기업이며, 대상자는 미취업 구직여성이나 결혼이민여성이다.

여성재취업 준비 위한 집단상담 프로그램 '취업희망교실'_진로적성검사, 직종탐색을 통해 자신에게 적합한 진로 분야를 탐색하고 실제 취업에 필요한 구직기술을 배운다. 2~11월 매월 격주 월~금요일 오전 9시 30분~오후 1시 30분 진행된다. 취업 준비 여성은 매 기수 개강 전까지 선착순 전화나 방문 접수하면 된다. 수강료는 무료이며 여성인턴제 우선 참여, 구직용 증명사진 무료촬영 등의 혜택이 주어진다.

중장년 취업지원사업_취업에 어려움을 겪는 40세 이상 구직여성에게 단기 취업지원 교육과 대체 급식조리, 미화, 판매, 베이비시터, 아르바이트 등 빠른 취업이 가능한 일자리 정보를 제공한다.

성남여성새로일하기센터 031-718-6696

인간의 뇌에 생기는 병, 치매

기억은 사라져도 행복할 수 있도록...

수정·중원·분당에 지역별 치매안심센터

치매란 정상적으로 생활해오던 사람이 다양한 원인의 뇌손상으로 인해 후천적으로 기억력, 언어력, 판단력 등 여러 영역의 인지기능이 떨어져 일상생활에 상당한 지장이 나타나는 상태를 말한다.

대표적인 초기 증상은 기억력 장애인데, 치매로 인한 기억력 장애는 경험한 것 전체를 잊어버리고 점차 심해지며 판단력도 저하된다는 점에서 나이가 들면서 생기는 기억력 저하와 차이가 있다.

고령화 사회를 맞아 증가하는 치매 환자와 가족의 경제적·정서적 부담을 지역사회 인프라와 건강보험제도를 통해 국가와 사회가 나누겠다는 취지로 2018년부터 치매 국가 책임제가 시행됐다.

이에 발맞춰 성남시는 치매예방관리를 전문으로 하는 치매안심센터를 수정, 중원, 분당 3개 지역에 설치해 보건소별 운영에 나선다.

수정지역은 수정구보건소 3층 공간을 리모델링해 6월 말 치매안심센터를 설치한다. 정식 개관 때까지 보건소 3층 치매상담실을 임시 치매안심센터로 운영 중이다.

중원지역은 중원구보건소 옆에 있는 노인보건센터에 '성남시 중원구 치매안심센터' 간판을 달고 기존 치매 관련 업무를 이어가고 있다.

분당지역은 정자동 한솔7단지 사회복지관 건물 1층 공간을 리모델링해 6월 말 치매안심센터를 설치한다. 현재 야탑동 분당구보건소 건물 3층 치매상담실을 지난 12월 1일부터 치매안심센터로 운영 중이다.

▲노인보건센터에 위치한 중원구 치매안심센터

▲이미지 사진

각 지역 치매안심센터는 검진실, 교육·상담실, 프로그램실, 쉼터, 가족카페 등의 시설을 갖춘다. 간호사와 사회복지사, 임상심리사, 작업치료사 등 모두 81명(수정 21명, 중원 27명, 분당 33명)의 치매예방관리 전문 인력이 배치된다.

만 60세 이상 어르신 대상 무료 치매 선별검사와 치매 예방 교육, 치매 환자 등록관리, 재활·인지 프로그램 운영, 진단검사, 감별검사 등 체계적인 치매 통합관리서비스를 제공한다.

성남시 3개 보건소가 등록·관리하는 치매 환자는 1월 현재 4,009명(수정구 1,258명, 중원구 1,237명, 분당구 1,514명)이다.

성남시노인보건센터는 평생 가족과 나를 위해 애쓰고 희생하신 어르신들의 사랑에 보답한다는 의미의 '올리사랑'이라는 치매관리단을 운영해 다양한 치매 예방·치료 관련 일을 해왔다.

전국에서 손꼽히는 시설과 프로그램으로 여러 지역에서 기관 견학을 올 정도로 이미 치매 국가책임의 모범을 보이고 있다.

올리사랑에서는 치매를 진인사대천명(**진**딴나게 운동하고, **인**정사정없이 담배 끊고, **사**회활동과 긍정적인 사고를 많이 하고, **대**뇌활동을 적극적으로 하고, **천**박하게 술 마시지 말고, **명**을 연장하는 식사하기)으로 예방할 수 있다고 조언한다.

수정구보건소 031-729-3843
중원구보건소 031-729-3693
분당구보건소 031-729-3963
나안근 기자 95nak@hanmail.net

이달의 기업 사회적협동조합 '구두 만드는 풍경'

'대통령의 낡은 구두' 제조사, 폐업 4년 만에 성남에 공장 차려

'문 대통령의 낡은 구두'로 알려진 장애인 수제화 제조업체 '구두 만드는 풍경'이 폐업 4년 만에 사회적협동조합으로 중원구 상대원동에 공장을 차렸다.

성남시는 1월 19일 시청에서 '구두 만드는 풍경'과 사회적경제 활성화를 위한 업무 협약을 했다. 협약에 따라 성남시는 구두 만드는 풍경이 지속 가능한 사회적경제기업으로 성장하도록 운영에 필요한 컨설팅, 자원 연계, 판로 등을 지원한다.

성남시장은 이날 유석영 '구두 만드는 풍경' 사회적협동조합 이사장 등 임원진을 만나 격려하고, 신발을 맞춤 주문했다.

이 업체는 2010년 3월 경기도 파주에서 수제 구두 제조업을 시작했지만, 장애인 회사라는 편견 때문에 경영난을 겪다가 2013년 9월 폐업했다.

이곳 구두가 사람들에게 알려진 건, 2016년 5월 18일 민주화운동 36주년 기념식 때 무릎을 꿇고 참배하던 문재인 대통령의 낡은 구두 밑창 사진이 지난해 인터넷에서 화제가 되면서부터다. 구두를 다시 만들 수 있게 도와 주자는 각계각층의 응원과 후원이 이어졌다.

▲성남시는 1월 19일 오후 2시 30분 시청 7층 회의실에서 '구두 만드는 풍경'과 사회적경제 활성화를 위한 업무 협약을 했다.

'구두 만드는 풍경'은 지난해 12월 성남시 상대원동에 생산공장을 마련하고, 사회적협동조합 설립에 관한 고용노동부의 인가를 받았다. 현재 새로 채용한 성남지역 청각장애인 6명이 기존 '46년 명장'에게 기술을 전수받고 있다.

이번 협약을 계기로 양질의 장애인 일자리를 창출해 나가기로 했다. 2월 1일에는 생산공장 재가동 행사를 연다.

성남지역에는 다양한 형태의 304곳 사회적경제기업이 있다. 사회적기업 46곳, 예비사회적기업 14곳, 마을기업 6곳, 일반협동조합 172곳, 사회적협동조합 41곳, 소비자생활협동조합 12곳, 자활기업 13곳 등이다.

고용노동과 협동조합팀 031-729-3223

행복한 육아 건강한 가정

성남시건강가정지원센터

가족상담실 이용하세요

전화상담과 사이버상담으로 부부관계와 다양한 가족관계 갈등, 이혼 전후 상담을 한다. 전화상담(031-755-9338)은 월~금요일 오후 1~6시(주말 및 공·휴일 휴무) 진행한다. 사이버상담은 센터 홈페이지(http://www.family.go.kr)에 접속해 사업안내 → 가족상담사업 → '사이버상담' 게시판에 등록하면 상담할 수 있다.

센터 031-755-9327(내선 1번)

노무상담실 이용하세요

매주 화요일 오후 6~9시 성남시워킹맘워킹대디지원센터 내 상담실에서 부당해고, 퇴직금, 임금체불 등 워킹맘워킹대디의 직장생활 고충 상담을 진행한다. 방문 상담이 어려울 경우, 전화나 사이버상담이 가능하다. 대상은 성남시 거주 및 소재 근로자(자녀 동반 불가)이며, 희망자는 월~금요일(13:00~18:00)전화로 접수하면 된다.

센터 워킹맘워킹대디지원팀 031-754-9327

※ 모든 프로그램 신청은 홈페이지를 통한 온라인 접수만 가능합니다.
신청방법 : 성남시건강가정지원센터 홈페이지(www.family.go.kr) → 참여마당 → 프로그램 참여신청

성남시육아종합지원센터

장난감도서관 회원 신청하세요

만 36개월 이하 자녀를 둔 성남시민이나 성남시 재직자(2018.1.1. 기준)는 온라인 신청(아이사랑놀이터 홈페이지)하면 된다. 1가정당 1지점만 선택할 수 있다. 회원은 우선순위에 따른 추첨제로 선정하며, 대여시작일로부터 1년간 이용할 수 있다.

차시	신청기간	추첨일	등록기간	대여시작일	지점명	추첨인원
2차	1.31(수) ~ 2.13(화)	2.20(화)	2.27(화) ~ 3.3(토)	3.6(화)	분당판교점	200명
					금광점	200명
3차	2.21(수) ~ 3.6(화)	3.8(목)	3.13(화) ~ 3.17(토)	3.20(화)	중원점	200명
					분당구청점	300명
					양지점	300명

센터 031-721-1640(내선 5번)

함께 키우고 함께 나누는 '맘스노리' 모집

센터는 영유아기 자녀를 둔 부모의 육아 정보 교환과 부모-자녀 간 긍정적 관계 형성을 돕기 위한 자율적 양육모임인 '맘스노리'를 운영하고 있다. 2018년 3~11월 활동할 맘스노리 활동팀을 1월 23일부터 마감 시까지 모집한다. 대상은 성남시민 중 만 5세 이하 영유아 자녀를 둔 4가정 이상의 모임(각 지점별 5팀 선착순)이다. 신청서와 약관(센터 홈페이지) 작성 후 각 지점 아이사랑놀이터를 방문 접수하면 된다. 활동비를 지원하고 장소도 제공한다.

각 지점 아이사랑놀이터, 센터 031-721-1640(내선 5번)

'아빠는 만능 수리공' 모집

센터는 성남시내 아이사랑놀이터에서 장난감 대여 서비스를 하면서 장난감도서관의 고장난 장난감을 수리해주는 자원봉사단을 모집한다. 1월 23일부터 마감 시까지 모집해 3~11월 9개월간 활동한다. 모집대상은 36개월 미만의 영유아를 양육하는 성남시 거주 및 재직자 아빠(각 지점별 3명 선착순)로, 신청서와 약관(센터 홈페이지) 작성 후 각 지점 아이사랑놀이터를 방문 접수하면 된다. 장난감도서관 회원은 도서관 이용기간을 최대 9개월 연장하고, 비회원인 경우 도서관 회원자격을 최대 9개월 부여한다.

각 지점 장난감도서관, 센터 031-721-1640(내선 5번)

(재)성남시장학회

2018년도 제1기 대학 장학생 선발

- **예정인원 및 장학금 (46명 1억5천만 원)**
  재단장학생 29명, 성남장학생 14명, 자립장학생 1명, 특기장학생 2명
- **신청서 접수**
  2. 19(월) ~ 2. 23(금) 18:00 성남시장학회 홈페이지(www.snjh.or.kr)에서 신청서 작성 → 신청접수 → 신청서 및 증명서류(출력본) 방문 제출(우편접수 불가)
- **신청자격(공통)**
  – 신청일 현재 계속 2년 이상 성남시에 주민등록을 두고 거주한 자
  – 국가기관이나 지방자치단체, 학교, 기타 장학관련 단체로부터 수업료 또는 등록금 전액 면제·지원받고 있지 않은 학생(휴학 및 유학 예정자는 대상에서 제외)
  ※ 장학금 종류에 따른 자격 요건은 홈페이지 참조
- **장학금액** : 등록금 전액(교과서, 학생회비 등 부대비용 제외)
- **장학생 선발 결과 공고** : 3.26(월) 홈페이지 공고 및 개별 문자 통지 예정
- **제출처** : (재)성남시장학회 031-729-4811~2, 성남시청 6층(점심시간 12:00~13:00)
  ※ 자세한 사항은 성남시장학회 홈페이지(www.snjh.or.kr) 참조

설 명절, 이웃과 함께해요

'서로 사랑 나누기'

- **추진기간** : 2018. 1. 22 ~ 2. 14
- **창구운영** : 54개소(시 1, 구 3, 동 50)

지원창구		담당부서	연락처
성남시(1)		복지지원과 복지자원관리팀	031-729-2841~3
구청(3)	수정구	사회복지과 사회복지팀	031-729-5213
	중원구	사회복지과 사회복지팀	031-729-6213
	분당구	사회복지과 희망나눔팀	031-729-8051
동주민센터(50)		사회복지 담당	동 주민센터

생활법률 Q&A

친생자관계부존재확인이란?

Q A할머니는 가족관계등록부상 자녀가 있지만 할머니가 낳은 자녀가 아니다. 젊은 시절, 할머니는 자녀를 낳을 수 없는 상태였다. 당시 남편은 아이를 원했고 버려진 아이를 데려와 친자녀로 등재했던 것이다. 남편이 사망한 후 할머니와 아이는 헤어져 각각 다른 삶을 살게 됐고, 그 후 수십 년 동안 할머니는 누구의 도움도 없이 홀로 살아왔다. 할머니는 생활이 어려워 기초생활수급을 신청하고 싶지만 법적 자녀가 있고 부양능력이 있다는 이유로 선정되지 못했다.

A A씨는 관할 법원에 친생자관계부존재확인의 소송을 통해 가족관계증명서에서 친자녀가 아닌 자녀를 정리할 수 있다.

■ 친생자관계부존재확인의 소란
실제로 친생자관계가 존재하지 않음에도 불구하고 친생자관계가 존재한다고 가족관계등록부상 기재된 경우 친생자관계 부존재를 확인하는 소송이다.

■ 어떻게 이용하면 되는지
친생자관계부존재확인의 소송에서는 친생자관계가 존재하지 않는다는 것을 증명해 줄 증거가 필요하다. 유전자 검사결과가 대표적인 예가 될 수 있지만 다른 방법으로 증명 역시 가능하다. 소송을 제기해야 하는 기간이 정해져 있지 않으므로 언제든지 가능하다.

■ 어떻게 준비하면 되는지
법원에 제출하는 서류는 아래와 같다.
- 소장(대법원, 대한법률구조공단 등에서 양식 다운로드)
- 원고의 기본증명서, 가족관계증명서, 주민등록등본
- 친생자관계 없음을 증명해 줄 수 있는 증거(유전자 검사결과 등)

성남시 무한돌봄센터 법률홈닥터 오지현 변호사 031-729-2493

성 남 시
WWW.SEONGNAM.GO.KR

판교테크노밸리 탐방 13

인간존중, 고객중심의 경영 ㈜NS홈쇼핑

◀ NS홈쇼핑 판교사옥
▲ 쌀 나눔 행사 통해 30톤 쌀을 어려운 이웃에게 기부
▲▲ 홈쇼핑 스튜디오

(주)NS홈쇼핑은 하림의 계열사로 2001년 한국농수산방송으로 창립해 17년차 세계 최초 식품전문 홈쇼핑으로 굳건하게 자리매김을 하고 있다. '인간존중, 고객중심'의 경영으로 엄선한 최고의 상품을 최첨단 유통채널을 통해 고객에게 편리하게 제공함으로써, 보다 건강하고 풍요로운 생활문화와 삶의 가치를 높이는데 기여하고 있다. 철저한 품질관리를 바탕으로 하는 사업영역은 TV홈쇼핑은 물론 인터넷쇼핑몰인 NSmall과 카탈로그 사업까지 이르고 있다.

2010년 7월 목동에서 판교테크노밸리로 이전했다. 500여 명의 직원이 있고 콜센터 상주직원을 포함하면 1,200여 명이다. 2017년 취급고는 1조4,700억 원이다. TV생방송 7개 홈쇼핑 중 식품만 60% 이상을 방송하는 유일한 채널이다.

NS홈쇼핑의 성공 이유

NS홈쇼핑의 이러한 약진 뒤에는 인사총무계열 출신의 도상철(72) 총괄사장이 있다. 그는 초창기 멤버로 사람에 대한 전문가다. 직접 현장을 방문해 점검하고 품질 개선을 위해 불철주야로 뛰는 것은 물론이고 중소기업들의 진입을 돕기 위해 힘쓰고 있다.

도 총괄사장은 "홈쇼핑 사업에서 '식품을 중심으로 한 선택과 집중'이라는 큰 틀 아래, 하림그룹이 추구하는 종합식품유통 사업의 한 축을 담당할 것"이라며 "NS홈쇼핑은 시대를 선도하는 차별적인 신유통전략을 통해, 고객에게 삶의 가치 창출과 행복을 나누는 기업으로 성장하겠다"고 했다.

홈쇼핑 중 유일하게 식품안전연구소를 두고 엄격하고 까다로운 품질관리를 실시하고 있다. 이는 NS홈쇼핑이 고객의 신뢰를 확보함과 동시에 안정적인 성장 궤도를 달릴 수 있는 최고의 성공 요인이다. 그 결과 반품률이 1% 이하다.

NS홈쇼핑이 외형적인 성장과 내실을 갖춘 안정적인 유통기업으로 발전할 수 있었던 것은 이러한 고객신뢰 경영을 바탕으로 철저한 현장 중심, 고객 중심을 실천하고 있기 때문이다. 신상품 개발을 위해 서해 현장에 내려가 민어를 발굴 유통하고, 전복도 업계 최초로 판매해 생산자와 소비자를 연결하는 중요한 중간 역할을 담당하고 있다.

나눔을 실천하는 문화

나눔 문화 정착을 위해 임직원 전원이 참여해 활동한다. 2012년부터 실시해 올해로 6년째를 맞는 헌혈시무식에 올해도 어김없이 전 직원이 참여했다. 헌혈을 통한 '나눔 실천'이라는 건강한 다짐으로 새해를 맞이한 것이다. 2011년부터 정기적으로 '사랑의 공부방 만들기'를 진행, 지역의 어려운 공부방을 찾아 시설도 정비하고 재능기부형 자원봉사를 한다.

2011년부터는 '초복 삼계탕 나눔 행사'를 진행해 2017년 초복에는 수정노인복지관에서 4,150여 분의 어르신들께 삼계탕을 대접하며 소통의 시간을 가졌다. 이밖에도 초록우산어린이재단 후원, 척수장애인협회 기부, 장애인 사우 고용률을 늘려 나가고 있다.

소통과 화합이 빚어낸 화목한 일터

고용노동부가 주최한 '일 생활 균형 캠페인 우수기업 사례공모전'에 참가해 우수상을 수상한 만큼 직원 복지 혜택이 뛰어나다. 그 중 가장 좋은 것은 산전·출산 휴가, 육아휴직 등을 자유롭게 사용하고 복귀한다는 것이다.

NS홈쇼핑 이유란 대리는 "아무리 제도가 잘돼 있어도 사내 분위기가 안 되면 힘든데 다른 회사와 달리 휴직 제도가 잘 정착돼 있다. 가정과 일의 균형을 중시하는 회사의 배려다"라고 했다.

별관에는 외식문화공간 '엔바이콘'과 나폴레옹 갤러리가 자리잡고 있어 찾는 이들의 발길을 머물게 한다.

NS홈쇼핑은 판교테크노밸리에 입주한 유일한 홈쇼핑 업체이며 성남과 함께 성장해 가는 기업이다. 지역사회 온정의 손길이 필요한 곳에 먼저 손 내밀 줄 아는 NS홈쇼핑의 건강한 성장을 기원한다.

㈜NS홈쇼핑: 성남시 분당구 판교로 228번길 15(삼평동 625)

구현주 기자 sunlin1225@naver.com

중소기업을 응원해요

중소기업 특례보증 추천 지원

지원대상은 성남시 중소기업 육성자금 지원대상 업종, 사회적기업, 성남시 중소기업인 대상 수상 기업, 성남시가 인정하는 시민기업이다. 업체당 3억 원 이내(운전자금) 신규대출 보증을 지원한다. 보증기간은 1~4년, 보증서 발급기관은 경기신용보증재단 성남지점(031-709-7733)이다. 신청양식은 성남시 홈페이지(www.seongnam.go.kr → 분야별정보 → 기업 → 중소기업지원 → 자금지원)에서 다운로드하고, 특례보증 지원 추천서 발급은 경기신용보증재단 상담평가 후 성남시 기업지원과에 발급을 의뢰하면 된다.

경기신용보증재단 성남지점 031-709-7733

중소기업 육성자금 융자(이자) 지원

자금난 완화와 경쟁력 제고를 위해 관내 중소기업의 은행 대출 시 이자액 일부를 지원한다. 융자대상은 중소기업기본법 제2조 규정에 의한 중소기업으로 신청일 현재 성남시에 소재한 기업이다. 지원업종은 공장등록한 후 현재 가동 중인 중소제조업체(전업률 30% 이상), 벤처기업, 기술혁신형 중소기업, 성남시 전략·중점육성산업인 기업이다.

지원대상은 전년도 또는 최근 1년간의 매출액이 20억 원 미만 업체, 1~5년 미만 신생업체다. 업체당 대출액 3억 원 이내에서 이자(1년 2.0%, 여성기업은 0.1% 추가 우대)를 지원하며, 지원기준은 전년도 또는 최근 1년 매출액의 1/20이내다. 융자취급은행은 농협, 한국씨티, 중소기업 등 9개 금융기관이며, 협약은행의 자금으로 대출하고 성남시는 대출이자 중 2.0%를 보전한다. 협약은행 각 지점으로 접수하면 된다(신청양식은 홈페이지).

기업지원과 기업SOS팀 031-729-2582

해외전시회 개별 참가 기업에 최대 500만 원 지원

성남시는 해외전시회 개별 참가 기업 30곳에 업체당 최대 500만 원을 지원한다. 우선 올 상반기에 20곳 기업을 지원하기로 하고, 1월 22일~2월 9일 지원 신청을 받는다.

신청 대상은 1월부터 6월 사이 해외에서 개최되는 전시회에 다른 기관의 도움 없이 개별적으로 참여하는 중소기업이다. 성남 지역 내에 주된 사업장이 있는 기업이어야 한다.

신청 기업의 수출 잠재력, 성남시 타 사업 수혜 정도, 참가 준비사항 등을 평가한다. 선정 업체는 부스 임차료와 기본 장치비에 한해 지원금을 받게 된다.

지원 희망업체는 성남시 홈페이지(시정소식 → 새소식 → 해외전시회 검색)의 공고문을 참조해 신청서, 기업 상품 안내서, 증빙서류 등 각종 서류를 갖춰 기한 내 시청 서관 7층 기업지원과를 방문하거나 우편 접수하면 된다.

올 하반기 신청·접수는 5월 중순 진행될 예정이다.

기업지원과 국제통상교류팀 031-729-2645

이제 공중화장실에 휴지통 없어진다

성남시내 1천여 개소 공중화장실이 '휴지통 없는 화장실'로 운영된다. '공중화장실 등에 관한 법률 시행령' 개정으로 올해 1월 1일부터 휴지통 없애기가 시행된 데 따른 조치다.
성남시가 관리하는 400개소 공중화장실과 민간이 운영하는 백화점, 대형업무시설 등의 600개소 공중화장실이 해당한다.
성남시는 우선 60곳 모든 근린공원에 있는 공중화장실의 휴지통을 없앴다. 최근 한 달간 근린공원 내 82개소 공중화장실에 있는 456개 남·여 대변기 칸의 휴지통을 모두 치웠다.
이 중 여자 화장실에는 칸칸이 위생용품 수거함 259개를 설치했다.
휴지는 물에 녹는 성분으로 비치해 변기에 넣어 흘려보내면 된다. 이용자 편의를 위해 화장실 세면대 쪽에 대형 휴지통을 비치해 변기에 넣으면 안 되는 물티슈 등을 버릴 수 있게 했다.
성남시청과 수정·중원·분당구청도 휴지통 없는 화장실을 운영해 전체 64개소 공중화장실, 320개 칸에 안내문을 붙여 놨다.
휴지통 없는 화장실 운영에 관한 개정 법령은 공중화장실 내 악취, 해충 발생을 차단해 쾌적한 환경을 만들자는 취지로 마련됐다.

공원과 공원운영2팀 031-729-4390
청소행정과 청소행정팀 031-729-3195

성남시 8기 시정모니터 22명 모집

성남시는 1월 22일부터 2월 11일까지 '8기 시정모니터' 22명을 모집한다.
시정모니터는 기존 활동 중인 사람들과 함께 모두 200명이 꾸려진다. 행정기획, 사회복지, 문화예술, 환경녹지, 도시교통의 5개 분과로 나뉘어 2년간 활동하게 된다. 2번 연임할 수 있다.
성남시의 각종 시책과 제도에 관해 다각적이고 합리적인 의견을 제시해 좋은 제도는 활성화하고 문제점은 개선해 시정 발전과 시민들의 불편사항을 해소하는 역할을 한다. 모니터링 활동은 지정과제, 비지정과제의 2개 분야로 구분된다.
모니터링한 내용은 관계 부서별로 신속 처리해 그 결과를 시정모니터 전체와 공유한다.
시정모니터 활동을 하려는 만 20세 이상 성남시민은 기한 내 신청서(성남시 홈페이지→시정소식→고시/입찰/채용/입법예고→시정모니터 모집공고)를 작성해 담당자 이메일(miranj@korea.kr), 시청 6층 자치행정과 방문, 팩스(031-729-2289), 우편 등으로 제출하면 된다.
2011년부터 활동하고 있는 성남 시정모니터는 그동안 5,168건의 주민불편사항을 성남시에 제보하고, 794건의 정책 제안을 했다.

자치행정과 자치행정팀 031-729-2284

▲ 지역공동체 일자리 사업 중 하나인 자전거 정비소 운영

지역공동체 일자리 사업 참여자 110명 모집

성남시는 올해 상반기 지역공동체 일자리 사업 참여 희망자 110명을 1월 24일부터 30일까지 모집한다.
사업 기간은 3월 2일부터 6월 29일까지 4개월간이다. 시는 올해 지역공동체 일자리 사업 예산 13억2천만 원 가운데 이번 상반기에 6억4천만 원을 투입한다.
참여자는 자전거 정비소 운영, 탄천 생태습지 관리와 생물 서식처 조성 등 26개 분야에서 일을 하게 된다. 만 18~64세는 주 30시간(하루 6시간) 근로에 일당 4만5,180원과 부대비용 5천 원을 받는 조건이다. 65세 이상은 근로시간이 주 15시간(하루 3시간)이며, 일당 2만2,590원과 부대비 5천 원을 받게 된다.
사업 개시일 현재 만 18세 이상의 근로 능력자로서 가구소득이 최저생계비의 기준 중위소득 60% 이하이면서 재산이 2억 원 이하인 사람이 참여 신청할 수 있다. 기한 내 신분증, 건강보험증 사본, 기타 자격서류 등을 갖춰 주소지 동 주민센터에 신청서를 내면 된다.
성남시는 세대주 여부, 부양가족 수, 나이, 소득, 재산 상황 등을 고려해 사업 참여자를 선발, 2월 27일 개별로 알려준다.
시는 올 하반기(7.2~10.31)에는 6억8천만 원을 들여 이번과 비슷한 규모의 지역공동체 일자리 사업을 편다.

고용노동과 일자리창출팀 031-729-2854

알아두면 좋아요

2018년 상반기 평생교육사 현장실습생 모집

평생학습도시 성남시는 평생교육 현장전문가를 양성하기 위해 2013년부터 매년 평생교육사 현장실습과정을 운영하고 있다.
오는 2월 28일(수)까지 각각 15명을 선착순 모집한다. 실습내용은 평생학습도시와 성남시의 평생교육 체계, 팽생학습사회와 평생교육사의 역할 이해, 평생교육기관 조사, 평생교육프로그램 기획, 지역자원조사 및 커뮤니티 매핑 등이다.
실습비는 3,4월 주중반은 3만 원, 직장인반은 5만 원이다. 위탁기관(성남지역사회교육협의회 031-707-8377)에 전화 접수 후 서류를 제출하면 된다. 접수를 위한 필수요건은 평생교육사 국가자격증 필수과목 4과목 이상을 이수하고, 재학 중인 평생교육사 양성기관에 평생교육사 현장실습 과목을 수강신청한 자로 1순위는 성남시민, 2순위는 성남지역에서 활동하는 직장인이다.

구분	운영기간	교육시간(160시간)	인원	실습비
3월 주중반	3.5 ~ 3.30(4주)	(월~금) 09:00~18:00	15명	3만 원
4월 주중반	4.2 ~ 4.27(4주)	(월~금) 09:00~18:00	15명	3만 원
3월 직장인반	3.6 ~ 5.12(10주)	(화·목) 18:30~22:30 (토) 09:00~18:00	15명	5만 원

성남지역사회교육협의회 031-707-8377

2018 신규 행복학습센터 지정에 따른 '찾아가는 설명회'

평생교육 관련 사업(프로그램)을 운영하며, 행복학습센터 지정을 희망하는 관내 기관과 단체를 대상으로 찾아가는 설명회를 진행한다. 행복학습센터 사업 전반과 기능, 역할을 안내한다. 희망을 원하는 기관은 1~2월 신청서(성남시평생학습원 홈페이지 http://lll.seongnam.go.kr → 공지사항에서 내려받기)를 작성해 이메일(7293082@korea.kr) 접수하면 된다.

평생학습과 평생학습연계팀 031-729-8824

성남시 도시농업전문가 양성 교육생 모집

성남시에 거주하면서 도시농업전문가 활동 의지가 강한 시민을 대상으로 오는 3월 6일~7월 31일(매주 화요일 오전) 농업기술센터와 성남시민농원 실습장에서 도시농업전문가 양성과정이 진행된다. 2월 7~13일 신청서 작성 후 농업기술센터 도시원예팀을 직접 방문 접수(신분증 지참)하면 된다. 교육내용은 성남시농업기술센터 홈페이지(www.snagri.or.kr) 공지사항에서 확인할 수 있다. 교육비는 무료이며 재료비는 일부 자부담해야 한다. 과정(80시간)을 이수하고 농업 관련 자격증을 갖춘 수강생에게는 도시농업관리사 자격증을 교부한다.

성남시농업기술센터 도시원예팀 031-729-4021~2

성 남 시
WWW.SEONGNAM.GO.KR

성남시청에 스마트도서관… 자판기처럼 이용

탄천종합운동장에 이어 2호 설치

1월 18일 중원구 여수동 시청 1층 로비에 스마트도서관 2호가 설치돼 시범운영에 들어갔다.
스마트도서관은 자판기 형태의 무인도서 대출 반납 기기로, 지난해 11월 1일 분당구 야탑동 탄천종합운동장 체육회관 1층 로비에 1호가 설치됐다.
성남시청 스마트도서관은 일반도서, 아동도서 등 베스트셀러 300권이 비치돼 있다. 성남시 11곳 공공도서관에서 발급받은 회원증만 있으면 누구나 책을 빌려 볼 수 있다.
대출과 반납에 드는 시간은 약 1분 정도이며, 자판기처럼 편리하게 이용할 수 있다는 것이 특징이다. 도서 대출은 1인 2권까지, 반납 기한은 2주 내다. 이용시간은 오전 8시부터 오후 10시까지다.
이 시스템 개발 업체가 스마트도서관을 무상 기증해 시청에 설치하게 됐다. 성남시청 스마트도서관은 중앙도서관이 관리 운영하며, 신간 도서를 반기별로 교체 비치해 시민 이용률과 독서 편의를 높여 나갈 계획이다.

도서관지원과 도서관정책팀 031-729-4673

▲성남시청 스마트도서관

탄천종합운동장 체육회관▶
스마트도서관

기자가 추천하는 책

운명을 지우고 나를 세우다

인도에 살고 있는 스미타.
딸 랄리타에게 남의 똥을 맨손으로 긁어모으는 다르마(의무)를 대물림하지 않겠다고 다짐한다. 등교 첫날 랄리타는 브라만 계급 선생에게 매질을 당한다. 다른 삶의 시작이라고 생각한 학교에서 거부당했다. 스미타는 주어진 운명을 벗어야겠다고 결심한다. 목숨을 걸어야 한다.

시칠리아에 살고 있는 줄리아.
16살에 학교를 그만두고 가업인 가발 공방에서 일을 돕는다. 아버지의 교통사고와 공방의 파산, 가족들은 속수무책. 엄마는 줄리아에게 돈 많은 동네 청년과 결혼하라고 한다.

캐나다에 살고 있는 사라.
남성우월주의 로펌에서 여성 변호사 최초로 임원으로 승진했다. 사생활을 포기했다. 아이들에 대한 죄의식을 거북이의 등껍질처럼 짊어지고 다닌다. 남자변호사 게리 커스트는 어느 상황에서나 항상 적의를 드러낸다. 최정상이 눈앞인데 암이 제동을 건다. 사라는 이제 로펌의 효율과 수익을 떨어뜨리는 폐품일 뿐이다.

《세 갈래 길》
래티샤 콜롱바니 장편소설
밝은세상 펴냄

스미타는 여자, 아이, 약자를 보호하지 않고, 오히려 더 괴롭히는 사회를 증오한다. 사라는 건강한 사람들이 병자, 약자, 사회 취약층을 향해 세운 보이지 않는 벽에 부딪혔다.
이 작품의 원제는 《La Tresse(라 트레스)》다. 프랑스어 'tresse'는 "세 갈래로 나눈 머리카락을 서로 엇걸어 하나로 땋아 내린 머리"라는 뜻이다. 스미타, 줄리아, 사라는 서로 모르는 채 하나로 엮인다. 이야기의 절정이다.
스미타는 태어난 것을 후회하는 여인의 눈에서 천년을 내려온 슬픔을 느낀다. 사라는 질병과 실직이라는 두 겹의 고통을 겪는 사람들을 위해 싸울 것이다. 이러한 공감과 연대가 세상을 바꾸는 시작이다. 우리는 공감과 연대가 세상을 바꿀 수 있다는 것을 안다.
작가 래티샤 콜롱바니는 세 명의 이야기를 여러 장면으로 나눈 다음 스미타, 줄리아, 사라 순으로 돌아가며 보여 준다. "세 갈래 길"은 극적인 장면 전환으로 처음부터 끝까지 긴장감을 유지한다. 독자들은 현실에서 겪었거나 겪었을 법한 주인공들의 처지에 깊이 공감할 것이다.
주인공들은 주어진 삶을 스스로 바꾸고자 한다. 인습과 차별, 억압에 맞서야 한다. 지금보다 더 험난하다는 것을 안다. 그러나 부당하고 잔인한 세상에 굴복하지 않겠다. 주인공들이 바라는 삶을 살 수 있을지는 주인공들도 독자들도 모른다. 주인공들도 독자들도 바라는 삶을 살기 위해 최선을 다하는 것, 그것이 운명이다.

전우선 기자 folojs@hanmail.net

성 남 시
WWW.SEONGNAM.GO.KR

성남시 향토문화재 제15호

삶터를 다지는 소리 '이무술 집터 다지는 소리'

우리 조상들은 집에 사는 사람들의 철학을 담은 이름을 지어 사는 동안 그 의미를 새기도록 했다. 안동 서애 유성룡의 종택은 충효당이다. 즉 이 집에 머무는 사람은 나라에 충성하고 부모에게 효를 다하라는 의미였다.

이뿐만 아니라 자손을 분가시키거나 이사를 가서 새로 집을 짓거나 증축하며 집터를 닦고 지반을 튼튼하게 할 때에도 집을 지은 후의 복록과 집을 짓는 동안의 안녕을 빌고 평안을 기원하는 고사 덕담을 나눴다. 이때 지경돌로 집터를 고르고 주춧돌 놓을 자리를 단단하게 다지며 부르는 노래가 '집터 다지는 소리'다. '지경 닫는 소리', '지점이 소리' 또는 '상량가'라고도 불린다.

집터 다지기는 주로 밤에 이뤄진다. 터주신이나 귀신은 밤에 움직인다고 믿어 밤에 해야 액신을 쫓아낼 수 있다고 믿었기 때문이다. 우선 집주인은 술상을 준비한 후 술을 사방에 뿌리며 동티가 나지 말게 해달라고 빌었다. 이어 동네 사람들은 술을 나누어 마신 후 횃불을 밝힌 채 집 지을 곳에 모여 동아줄 가닥을 나눠 잡고 노래에 맞춰 일제히 들어 올렸다가 내려뜨리면서 일을 한다.

'집터 다지는 소리'는 멕받 형식(메기고 받는 가창방법)으로 선소리꾼이 선창을 하면 지경꾼들은 후렴을 한다. 지경꾼들은 대체로 메김소리 때에 잠시 피로를 풀고 힘을 저축했다가 받음소리를 하면서 지경돌을 올렸다가 내려친다. 흥겹고 억세게 부르는 남성 노동요인 집터 다지는 소리는 지경돌을 일제히 들어올리기 위한 신호역할을 하며 지경꾼들로 하여금 동작을 질서 있게 하도록 도와 일의 능률을 올리고 피로를 덜어주게 된다.

집터 다지는 소리는 받음구에 따라 종류를 나눈다. 서울지역은 '에이려라'는 받음구를 가지는데 지경류에 속하는 경기지역 집터 다지는 소리의 받음구는 "에이어라 지경이요"다. 다른 노동요와는 달리 유교 윤리와 풍수지리적 축원이 바탕을 이루는 집터 다지는 소리의 가사는 대체로 명산대천의 정기를 품은 터에 집터를 다져 좋은 재료로 집을 지어놓으면 충효를 실천하는 자손이 만대에 번창하고 부귀영화를 누리게 되리라는 길조를 담고 있다.

사진제공 : 정동주 사진작가

성남지역에는 '이무술 집터 다지는 소리'가 있다. 이무술은 분당구 이매동의 옛 이름이다. 300여 년 전 탄천 보에서 하늘로 승천하길 기다리며 1천 년간 이곳에 살던 이무기가 마을 주민에 의해 잡혀 원한을 품고 죽게 됐다. 두려움을 느낀 마을 주민들이 죽은 이무기의 원한을 풀어주기 위해 위령승천제를 지내자 그 자리에 매화나무 두 그루가 솟아 그 후부터 이매리로 불리게 된 것이 '이무술'이란 옛 이름을 가진 지금의 이매동이었다.

'이무술 집터 다지는 소리'는 무형문화재로는 최초로 2017년 1월 성남시 향토문화재 제15호로 선정됐다. 성남지역의 전통놀이와 우리 소리를 지키려는 이무술집터다지는소리보존회의 활약이 컸다.

이무술 집터 다지기 소리를 알리는 데 함께하는 30여 명의 보존회 회원은 전통가락과 향토민속에 대한 관심과 열정으로 그 명맥을 이어나가고 있다. 성남시민들과 더 많은 어린 세대들에게 이 소리를 알려 맥이 이어지길 기대하며 2018년에도 열심히 활동하겠다고 약속하는 방영기 명창과 보존회 회원들에게 박수를 보내며 성남의 향토문화재에 대한 제도적·예산적 지원이 계속 이어지길 기대해본다.

김기숙 기자 tokiwife@naver.com

성 남 시
WWW.SEONGNAM.GO.KR

손으로 인생의 묘미를 드러내는 창생공간 〈재미〉

신흥3동 골목길 40년 된 핫도그 공장의 변신… 열린 제작문화공방

수정구 신흥3동 주민센터 옆 골목을 따라가다 보면 주택 밀집지역 속 마당 딸린 갈색 건물 하나가 정겨운 모습으로 서 있다. 노후해 수년간 공실로 방치됐던 건물이 창생공간 〈재미〉라는 이름표를 달고 문화공간으로 다시 태어난 것. 미술단체인 '그림마을'이 마을 벽화작업을 계기로 40년 된 옛 핫도그 공장을 발견해 운영을 맡고, 직접 디자인과 시공을 진행해가며 새로운 창생 공간으로 탈바꿈시켰다.

창생공간(Maker Space)이란 만들기를 실천하는 시민과 작업자를 위한 열린 제작문화공방이다. 또한 생활기술을 매개로 생산과 연구, 기록, 네트워크, 자립에 대해 고민하는 물리적 공간이자 인적 네트워크망을 의미하기도 한다. 요즘 창생공간에서는 전통적인 DIY를 넘어 문화적 생산기술 공유뿐 아니라 지역의제 해결 등 다양한 협력을 추구한다. 삶터를 중심으로 주민의 자발적인 동기를 이끌어내고 지역문화를 연결하는 커뮤니티 공간인 동시에, 지역 멤버십을 토대로 지속가능한 자립, 자생적인 문화 활동을 지향한다. 창생 라이브러리에 축적된 생활적정기술은 생성된 지역 기반에 문화적 방식으로 환원되고 있다.

〈재미〉는 1층에 지역 작가들의 작품, 시제품을 전시할 수 있는 플랫폼 갤러리와 주민들이 미술드로잉, 목공, 도예, 금속공예, 섬유미술, 재봉과 자수 등을 습득할 수 있도록 장비와 시설을 갖추고 생활기술 교육을 실시하는 작업장을 뒀다. 2층에는 카페 겸 커뮤니티를 위한 공유공간과 마을 영화관과 공연무대가 설치된 야외 테라스로 구성돼 있다.

갤러리 전시는 상시 진행되며, 예술가들과 주민들이 공방에서 제작한 공예품은 〈수리수리마켓 마토장터〉라는 마을 아트마켓을 통해 전시, 판매도 하고 있다.

창생공간 〈재미〉의 이현식 대표는 "저희 공방은 다양한 영역에서 활동하던 실력 있는 작가가 많아서인지, 직접 심도 깊게 진행하는 강의를 들을 수 있어 좋다는 주민들이 많습니다. 아직 시작 단계라 운영에 어려움도 많지만 마을 주민들과 더 활발한 교류를 통해 지역의 가치와 문화를 새롭게 창출하고 예술가들의 지역공동체 기반 활동을 공고히 하는 지역거점공간으로 잘 성장하면 좋겠습니다. 어려워 마시고 마실 삼아 오시거나 갤러리 전시 구경이나 모임 장소로도 적합하니 지역의 많은 관심과 사랑 부탁합니다"라며 소회를 밝혔다.

주소: 성남시 수정구 공원로 349번길 14-1(신흥동)
네이버카페: 창생공간 재미

양시원 기자 seew2001@naver.com

타악 퍼포먼스팀을 갖춘 성남시립국악단

박영진 수석단원·· '국악계의 아이돌' 김나니 상임단원

성남시립국악단은 2005년 9월 전통문화와 향토예술이 살아 숨 쉬는 문화예술도시로 거듭 나기 위한 성남시의 노력으로 창단됐다. 성남의 토속문화를 현시대정신에 맞게 재창출해 성남시민은 물론 온 국민이 국악을 생활화할 수 있도록 노력하고, 한국 전통의 악·가·무(樂歌舞 악기, 노래, 춤)를 통해 성남을 '감동이 있는 문화도시'로 가꾸어 나가고자 하는 데 설립 목적이 있다. 매년 정기연주회와 신년음악회를 열고 성남시민에게 국악을 선사하는 성남시립국악단은 김만석 감독 겸 상임지휘자가 68명의 단원을 이끌어가고 있다.

2018년 천제봉행·해맞이행사에서 '타악 퍼포먼스' 공연으로 새해 아침을 열었던 성남시립국악단 수석단원 박영진(장구·2008년 입단) 씨와 '국악계의 아이돌'로 불리는 상임단원 김나니 씨를 만났다.

"우리 음악은 처음은 어렵지만 시작하면 재미를 느낀다"는 박영진 수석단원은 부모의 반대를 무릅쓰고 여덟 살부터 국악에 빠져들게 됐다고 한다. 국악을 가까이하기에는 아직 대중적이지 못하다고 하지만 우리나라처럼 대우받고 많은 단원이 함께하는 곳은 드물다고 한다.

"좋은 작품으로 찾아가는 성남시립국악단을 시민들께서 격려해 주시고 좋아해 주시기를 바란다"고 하는 박영진 수석은 국악의 신명과 아름다움을 성남시민과 온 국민에게 알려서 국악의 대중화와 저변 확대를 위해 노력할 것이라고 한다.

"새해를 여는 소리는 대북과 함께 장구, 북, 꽹과리, 징 등 갖가지 타악기를 연주하기 때문에 가슴이 뚫리고 새해를 맞는 기운이 솟아난다"며 성남시립국악단에는 타악퍼포먼스팀이 있어서 언제든 시민을 찾아갈 준비가 돼 있다고 한다.

성남시립국악단은 성남아트센터 콘서트홀 내에 사무실과 연습장을 두고 있다. 공연장을 찾기 어려운 시민들을 위해 '찾아가는 국악공연' 프로그램 운영으로 시민들에게 한걸음 다가서고 있다.

한복이 잘 어울리는 김나니(위례동) 상임단원은 판소리 전공자다. 얼마 전 KBS뮤지컬 '조선미인별전' 여주인공으로 바쁜 시간을 보냈다. 요양원과 병원, 초등학교 등 다양한 곳에서 우리 소리를 전한다. "우리 것을 알릴 수 있어서 보람차고 재미있다. 협연으로, 찾아가는 공연으로 함께할 수 있는 기쁨도 있다"는 김나니 씨는 성남시립국악단에 많은 관심과 사랑을 부탁했다.

성남시립국악단 031-729-4810, 이화연 기자 maekra@hanmail.net

"하 하 하"

고등동 등자리 3인방 할머니의 장수 비결, 소문만복래(笑門萬福來)

아흔 다섯 살의 강이자 할머니는 17세에 여수동 섬말에서 시집을 왔고 94세 이형규 할머니는 궁내동에서 19세에 덕수이씨 종갓집으로, 막내 88세 이순희 할머니는 운중동에서 살다가 17세 되던 해에 덕수이씨 작은집으로 시집을 왔다.

옛날옛적 꽃다운 나이에 등자리(수정구 고등동) 마을로 시집 와서 비슷한 시기에 아이를 낳고, 비슷한 고생을 하며 어쩌다 보니 청춘은 떠나갔고 이렇게, 아직도 살고 있다는 세 명의 어르신을 만나러 막걸리 몇 병 받아들고 경로당을 방문했다. 이 마을에선 이 세 어르신이 '등자리 3인방'으로 통한다.

등자리에는 약 25가구가 거주하고 있으며 주민 평균 나이는 60~70세. 봄이면 환한 배꽃무리가 마을을 비추고 가을이면 나락이 고개를 숙이는 과정이 세 분의 삶과 함께 고스란히 이어져오고 있다.

"할머니들 만나러 시청에서 왔어요"라는 말에 "왜, 우리가 너무 오래 살아서 잡으러 온 거야? 하하하." 95세 할머니가 너스레를 떠신다. "어떻게 해야 할머니들처럼 건강하게 오래 살 수 있는지 알고 싶어서 왔어요" 하니 "살다 보니 지금까지 살아지고 있을 뿐"이라며 "난 고기는 안 먹고 채소만 먹어. 깨끗하고 싱싱한 것만 먹어. 이렇게 살다가는 100살까지 살게 생겼으니 큰일이야. 하하하" 하신다.

"종갓집 할머니 장수 비결도 좀 알려 주세요." 이형규 할머니한테 여쭌 말을 "저이는 귀가 먹어서 잘 안 들려"라며 95세 할머니가 전해 듣고 94세 아우한테 전한다. 기자가 한 큰 소리는 못 알아듣는 할머니가 95세 할머니의 작은 소리는 귀신같이 잘도 알아들으신다. 역시나 "하하하… 얼른 죽어야할 텐데, 뼉다구가 아퍼서 아주 죽겄어. 하하하." 옆에서 88세 이순희 어르신은 연신 미소만 짓고 계신다. '우리는 단 한 번도 싸운 적이 없다'는 말로 우정을 과시하면서 다시 한 번 "하하하" 하신다.

"어르신 중 한 분이 하루라도 경로당에 안 나오시면 전화하고 난리가 난다"고 천영호(74) 노인회장은 말한다. "몇 년 전까지 손수 농사일을 거들었고,

▲ 오른쪽부터 강이자(95), 이형규(94), 이순희(88) 할머니

지난해 날 좋은 계절이면 경로당 정원을 가꿨다"는 이 세 어르신의 장수비결이라면 등자리의 좋은 공기 덕분일 것이라고 천 회장은 말하지만, 아파도 웃고, 할 말이 없어도 웃고, 그냥 또 웃는 긍정적인 생각과 서로를 걱정할 줄 아는 배려 깊은 마음이 아닐까.

식혜와 막걸리 잔을 기울이며 함께 사는 아들은 효자고 며느리는 효부라는 등 할머니들과의 이야기는 한참이나 더 이어졌다. "언제 또 올 거야?" "100살까지 건강하게 살고 계세요, 할머니들 만나러 꼭 다시 올게요" 하며 약속을 정하고 경로당을 나섰다.

윤현자 기자 yoonh1107@naver.com

무술년(戊戌年)에도 시민 곁으로!

성남시의회, 릴레이 간담회 진행으로 현장의 목소리 청취 등 다양한 활동 이어가

▲순국선열 및 호국영령의 숭고한 애국정신을 추모하며 새해를 맞이한 성남시의회

새롭게 시작된 무술년(戊戌年)을 맞아 성남시의회의 이색행보가 눈길을 끈다. 의원들은 1월 2일 이른 아침, 태평동에 위치한 현충탑을 참배하며 새해 첫 일정을 시작했다. 뒤이어 낙생공원 항일의병 기념탑과 율동공원의 3·1 만세운동 기념탑을 방문해 순국선열 및 호국영령의 숭고한 애국정신을 추모하고 새해 희망찬 첫 걸음을 옮겼다.
성남시의회(의장 김유석)는 어느 곳 하나 소외되지 않도록, 연초부터 분야별 관계자 및 다양한 시민들과 꾸준히 간담회를 실시하고 있다. 시민이 느끼는 고충을 생생하게 접하고, 현장 의정활동에 몰두하겠다는 의지 덕분이다.

▲시민들과 꾸준히 간담회 및 논의를 이어가고 있는 성남시의회

연말연시 의정동우회 원로의원들에게 선진 의정활동에 대한 고견을 청취하고, 뒤이어 보훈단체 및 스포츠, 의장배 생활체육 종목별 임원진 등 다양한 분야의 관계자들과 간담회도 실시했다. 성남시의회 의원들은 "시민 여러분과 끝없이 소통하는 것이 가장 중요한 일이다. 의회가 시민 여러분을 대변할 수 있도록 신년에도 최선을 다할 것"이라며 포부를 밝혔다.
한편 성남시의회 각 상임위원회와 의원들은 '시민과의 새해인사회'를 비롯해 각 곳에서 현장행정을 실시하고 있다. 의원들은 "대외적으로는 시민 여러분과 더욱 소통하고 더 많은 의견이 시정에 반영될 수 있도록 노력하며, 대내적으로는 집행부와 상생하며 올바른 방향을 제시하는 생산적인 의회로 발돋움 할 것"이라며 무술년 계획을 설명했다.
성남시의회는 소관업무를 면밀히 파악하고 내실 있는 의정활동을 펼쳐나가기 위해 앞으로도 꾸준히 현장을 살피겠다는 방침이다.

성남시의회 모범시민 표창수여식

성남시의회는 「성남시의회 포상조례」에 따라 '의정 및 지방자치와 지역발전'에 기여한 시민들을 분기별로 선정하고 있다. 이후 포상 관할 구청장의 추천과 의회 공적심사위원회 심사를 거쳐 표창대상자인 모범시민들을 위해 수여식도 진행 중이다.
지난해 12월 22일, 성남시의회는 2017년 마지막 모범시민 표창수여식을 진행했다. 수상자와 시의원, 축하객 등 200여 명이 참석한 가운데 식전공연과 표창패 수여 및 기념촬영 등의 프로그램이 이어졌다.
이날 행사에서 시의회 의장은 "오늘처럼 이렇게 본회의장을 개방해 시상식을 하는 것은 시의회의 문턱을 낮추고 시민들과 더 가까이에서 투명한 의정을 펼치겠다는 우리 시의원들의 의지가 담긴 것"이라며 축사를 전했다. 이어 "시의회와 의원들이 많은 노력을 기울이고 있는 만큼 시민 여러분도 의원들의 의정활동에 지속적인 관심과 응원을 부탁드린다"고 덧붙였다.
성남시의회 의원들은 축하와 함께 지역사회를 위해 다양한 노력을 기울여 온 수상자들에게 감사의 인사를 전했다.

▲수정·중원구 모범시민 표창수여식

▲분당구 모범시민 표창수여식

평창 동계올림픽, 성남시의회가 응원합니다!

▲평창 동계올림픽 조직위원회를 방문한 성남시의회

국가적 행사인 2018 평창 동계올림픽이 가까이 다가왔다. 이에 범정부 차원에서 다양한 관심을 보이고 있다.

성남시의회 역시 지난해부터 남다른 지원에 앞장서고 있다. 의정연수를 평창에서 실시하며 조직위를 방문하고, 성남시민들을 대상으로 한 올림픽 홍보에도 적극 동참하고 있다.

지난 1월 8일에는 분당 중앙공원 광장에서 열린 '2018 평창 동계올림픽 성화봉송 지역축하행사'에 참석해 시민들과 즐거운 시간을 보냈다.

성남시의회 의원들은 "2018 평창 동계올림픽은 국가적 행사이기에 국민 모두가 성공을 바라고 있을 것"이라며 "지난 의정연수에서 평창 동계올림픽 조직위원회를 방문해 관계자와 간담회를 갖고 평창 올림픽의 성공적 개최를 당부하는 한편 홍보에 적극 협조하기로 한 만큼, 지역사회에서도 많은 관심을 가질 수 있도록 모든 의원이 한마음으로 노력하겠다"고 말했다.

한편 성남시의회는 시민들의 평창 동계올림픽에 대한 관심을 높이고 올림픽의 성공적인 개최를 위해 청사 내 현수막 및 배너 게시, 자체 홍보영상 제작 및 상영 등 다양한 홍보활동을 전개하고 있다.

성남시의회 제235회 임시회 개최

1월 26일부터 2월 2일까지 8일간 일정으로 진행 예정

▲제235회 임시회가 2월 2일(금)까지 예정돼 있다.

성남시의회는 1월 26일(금)부터 2월 2일(금)까지 총 8일간의 일정으로 제235회 임시회를 진행한다. 지난 12월 약 한 달간 진행된 정례회에 이어 위원회별 현장방문과 개별 의정활동 일정이 꾸준히 계속돼 의원들의 의지가 남다른 듯 보인다는 후문이다.

의원들은 "작년에 시작된 인터넷 방송을 통해 시민 누구나 생방송으로 시의회 활동 모습을 지켜볼 수 있게 됐다. 그래서인지 요즘은 피드백도 많이 받는다. 우리가 노력할수록 의회에 대한 시민들의 관심이 높아지는 것 같다. 이번 임시회에서도 많은 분들이 지켜보고 계시는 만큼 최선을 다해 노력하겠다"며 결의를 밝혔다.

이번 임시회에서는 ▲2018년도 제1회 일반 및 특별회계 세입·세출 추가경정예산안 ▲성남시 의용소방대 지원 조례안 ▲2018년도 시정업무계획 청취 결의안 등을 처리한다.

성남시의회 의장은 개회에 앞서 "2018년 무술년이 시작됐다. 시민들의 기대는 날로 높아져 간다. 여기에 발맞춰 우리 의회도 성남시가 한걸음 더 나은 모습으로 변모할 수 있도록, 책임감을 갖고 매사 임해야 할 것"이라며 당부의 말을 남겼다.

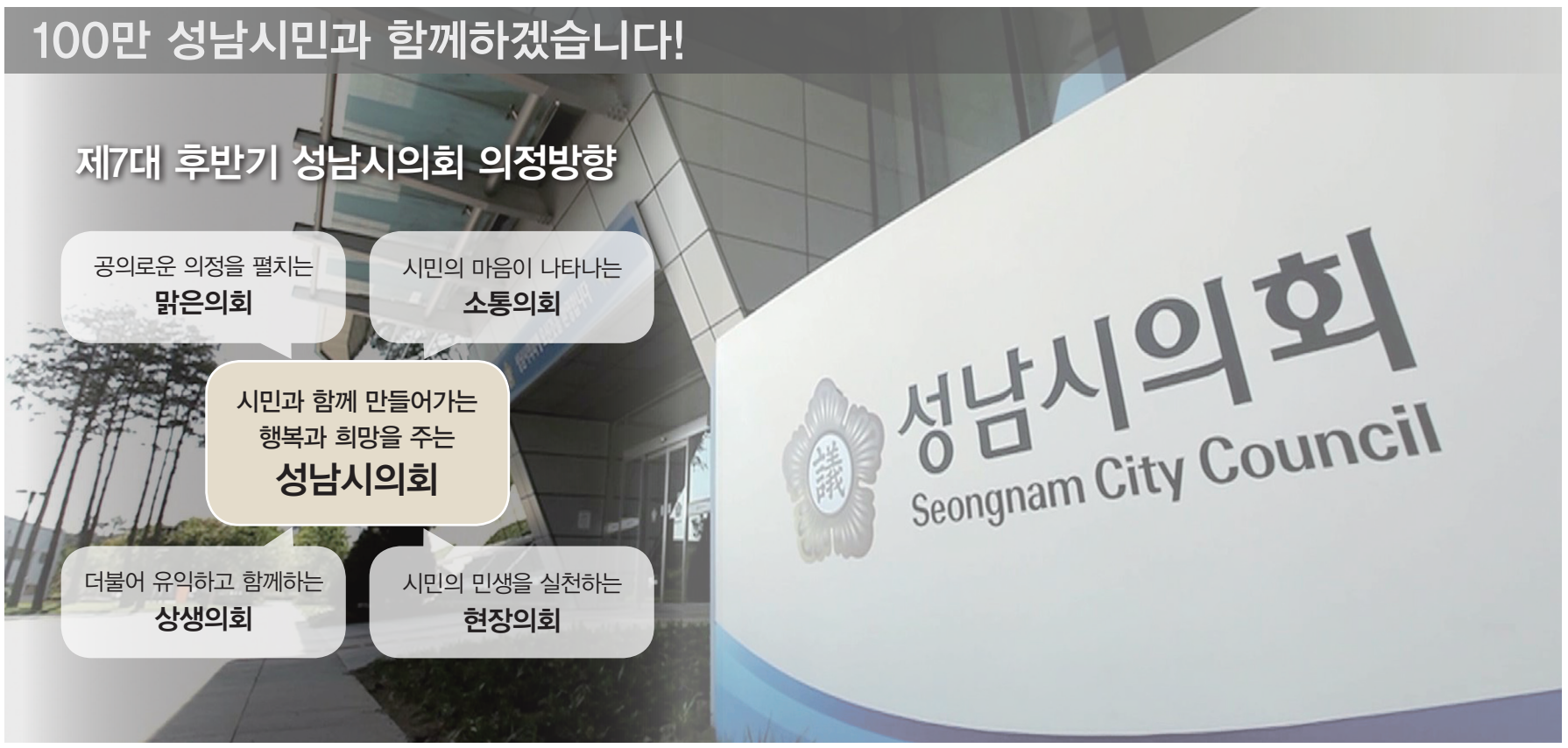

명의가 전하는 건강이야기

겨울철, 움츠리지 말고 뇌건강 지키자

김범준
분당서울대병원 신경과 교수

겨울철이 되면 눈이 내려 길이 미끄럽거나 기온이 내려가서 집안에서만 지내게 되는 경우가 많다. 겨울철에 뇌졸중 발생위험이 증가하는 것은 일반적인 상식이다. 실제로 다양한 연구결과가 겨울철의 뇌졸중 증가를 증명하고 있다.

예나대학 연구진은 독일 중부 튀링겐지역의 뇌졸중 발생률을 조사했고, 24시간 외부기온이 3℃ 감소할 때마다 뇌졸중 발생위험은 11%씩 증가한다는 보고를 했다. 기온저하뿐만 아니라, 삼한사온이라는 옛말에서 알 수 있듯이 우리나라의 겨울철은 추운 날과 포근한 날이 교차하는 경우가 많다. 미국의 예일대학 연구진은 외부기온이 약 3℃ 정도 급격히 변동할 때 뇌졸중으로 인한 입원이 6%씩 증가한다고 보고했다.

흔히 뇌졸중이라고 부르는 질환은 뇌경색과 뇌출혈, 두 가지로 구성된다. 뇌경색은 혈관내부에 혈전, 즉 피떡이 생겨 뇌로 공급되는 혈액을 차단해 발생한다. 뇌출혈은 뇌의 혈관이 터져 혈액이 뇌 내부로 새어나와 뇌를 누르거나 뇌조직을 파괴해 발생한다.

겨울철에는 뇌경색과 뇌출혈 모두가 증가한다. 급격한 기온 하강 혹은 변화로 혈압의 변동이 심해지면서 뇌출혈의 위험성이 올라갈 수 있다. 또한 차가운 공기는 혈관 내에서 혈전이 생성될 가능성을 높이며, 혈관이 수축해 작은 혈전만 생겨도 혈관을 막을 위험성을 높인다.

과거에 뇌졸중은 치료가 불가능한 질환이라 생각했다. 그러나 이제는 혈전 용해제 등의 약물은 물론이고, 혈관 내에서 혈전을 제거하는 기구도 개발됐다. 그 덕분에 초급성 뇌졸중 치료를 할 수 있는 큰 병원에 뇌졸중 환자가 일찍 도착하기만 하면, 뇌경색을 근본적으로 치료하는 것이 가능해졌다. 뇌출혈 역시 발생 초기에는 출혈이 더 생기지 않도록 뇌를 안정시키는 치료를 할 수 있고, 이후 필요하면 수술을 해 출혈의 원인을 제거할 수 있게 됐다.

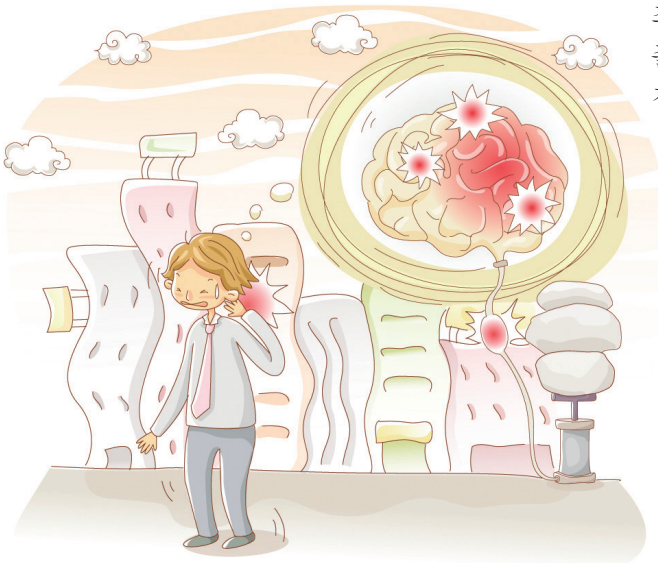

이제 뇌졸중을 치료할 수 있게 됐지만, 역시 겨울철에 뇌졸중이 발생하지 않도록 예방하는 것이 무엇보다 중요할 것이다. 상식과는 달리, 겨울이라고 움츠러들지 말고 더 적극적으로 신체활동을 하면 뇌졸중 위험성을 줄일 수 있다. 따뜻한 옷차림을 하고 집 밖에 나와 운동을 하는 것, 특히 잠깐이라도 낮의 햇볕을 쬐는 것이 겨울철 뇌졸중 예방에 큰 도움이 된다. 그리고 뇌졸중의 3대 증상, 즉 '편측마비' '언어장애' '안면마비'를 정확하게 알고, 뇌졸중의 증상이 발생하자마자 구급차를 이용해 큰 병원으로 바로 가야 한다.

여러모로 뇌졸중의 위험이 높아 걱정되는 겨울철이다. 하지만 오히려 더 적극적인 활동으로 현명하게 겨울을 극복해 건강한 삶을 지켜 나가는 지혜가 필요하다.

건강교실

드림라인(DREAM LINE) 순환운동 참여자 모집

- **접수기간** : 2.12(월)~2.23(금)
- **대상** : 성남시 지역주민(60세 이하로 BMI가 높은 순 우선순위)
- **교육일정** : 3.5(월)~4.26(목) 2개월
  - A팀 월·화·목 9:10~10:10, B팀 월·목 10:30~11:30, C팀 월·수 16:00~17:00
- **내용** : 에어보드를 이용한 유산소성 운동과 근력운동 및 스트레칭
- **접수방법** : 분당구 보건소(분당구 양현로 306(야탑동)) 2층 건강증진센터 접수 기간 내 직접 방문

분당구보건소 건강증진센터 031-729-4335

2018년 알코올재활프로그램 안내

- **기간** : 1월~12월 매주
- **대상** : 음주로 인해 일상생활에 어려움을 겪고 있는 성남시 거주자
- **신청방법** : 전화문의(예약 후 방문)

– 남성알코올재활프로그램 : 월·수·금요일 10:00~16:00
– 여성알코올재활프로그램 : 목요일 10:00~16:00
– 가족프로그램(가족지원사업) : 수요일 13:30~16:00

성남시중독관리통합지원센터 031-751-2768~9

2018년 달라진 임산부 임신·출산 의료비 지원

- **난임부부 시술비 지원**

– 소득 기준에 따라 차등지원(체외수정(신선 및 동결배아) : 30만~300만 원, 인공수정 : 20만~50만 원, 최대 7회)된 내용이 건강보험적용으로 축소(기준중위소득 130% 이하 가구 및 의료급여수급권자, 체외수정(신선배아) 1회당 50만 원, 최대 4회)

- **고위험 임산부 의료비 지원** : 기준중위소득 180% 이하자, 기존 조기진통, 분만관련 출혈, 중증 임신중독증에서 양막 조기파열 및 태반조기박리까지 확대 지원(1인당 최대 300만 원)

수정구보건소 031-729-3845, 중원구보건소 031-729-3907
분당구보건소 031-729-3965

고혈압·당뇨·이상지질혈증 건강교실

- **일정** : 3월~6월(3월 1기, 4월 2기, 5월 3기, 6월 4기)

– 고혈압·이상지질혈증 건강교실(월 10:00~11:00), 당뇨 건강교실(목 14:00~15:00)

- **내용** : 식사 운동요법 및 합병증 관리
- **대상** : 고혈압, 당뇨, 이상지질혈증 환자 및 가족, 지역주민 20명
- **신청방법** : 전화접수

분당구보건소 건강증진센터 031-729-4010

2018년 산모·신생아 건강관리 지원 사업 안내

- **대상**

– 보조사업 : 건강보험료 본인부담금 합산액이 기준 중위소득 80%이하 금액에 해당하는 출산가정
– 자체사업 : 기준중위소득 80% 초과~150% 이하 둘째아 출산가정

※ 희귀난치성질환 산모, 장애인 산모 및 장애 신생아, 쌍생아 이상 출산가정, 셋째아 이상 출산가정, 새터민 산모, 결혼이민 산모, 미혼모 산모는 소득기준 없음
※ 기초생활보장 해산급여 대상자, 긴급복지 해산비 지원 대상자는 제외

- **신청기한** : 출산예정일 40일 전부터 출산일로부터 30일까지
- **신청방법** : 보건소 문의, 필요서류 지참 후 산모의 주민등록 주소지 관할 보건소 방문
- **서비스 기간** : 태아유형, 출산순위, 서비스기간 선택 등에 따라 최단 5일~최장 25일까지 바우처 지원기간 차등화
- **서비스 가격** : 민간 제공기관의 서비스 총 가격에서 정부지원금을 뺀 차액 본인부담(단태아의 경우 소득에 따라 최소 8만2천 원에서 최대 116만6천 원 발생)

수정구보건소 031-729-729-3865, 중원구보건소 031-729-3945
분당구보건소 031-729-4008

장서각 산책

부모와 자식 사이도 공짜는 없다

정수환
한국학중앙연구원
책임연구원

▲무안박씨 종가의 안뜰

◀박의장이 양아버지에게 재산을 물려받은 뒤 관청에서 발급받은 증명문서, 한국학중앙연구원 기탁 자료

▼1727년 박정걸이 큰며느리 안동김씨에게 준 문서, 한국학중앙연구원 기탁 자료

"세상에는 공짜가 없다." 이것은 타인에게만 있는 원칙이 아니다. 조선시대는 '효(孝)'가 곧 국시(國是)였다. 부모는 자식들의 효행을 마음의 저울로 달아보고 그 대가로 사랑이 담긴 재산을 물려줬다. 이는 자식들에게 강한 동기부여를 통해 효도경쟁을 유도하려는 뜻도 담겨 있었다.

박세현은 동생의 아들 박의장을 양자로 키웠다. 박의장은 양아버지의 가르침에 따라 잘 자랐고, 효행으로 많은 기쁨을 줬다. 양아버지는 아들에게 효행의 대가로 재산을 주면서 증명문서에 그 이유를 남겼다. "너를 3살이 되기 전에 강보에 싸서 데려와 내가 길렀다. 어린 나이에 과거에 급제하여 내가 주위사람들을 볼 때마다 아름다운 말을 해 주어 나에게 영광스러움을 안겨 주었다. 뿐만 아니라 우리 집안의 명예를 더욱 빛내었으니 효도 중에 이보다 더 큰 효도가 없다.(1577년)"

부모의 가장 큰 기쁨은 자식자랑이다. 하물며 조선시대 가장 큰 영예인 과거급제는 가문의 영광이었을 것이다. 아버지는 친척들은 물론 친구와 지인들에게 축하를 받고 부러움을 샀다. 이 모든 것이 부모에게는 큰 행복이었다. 그는 아들의 효행에 대해 정산하기로 하고 건장한 남자종 2명과 문전옥답 4,500평을 사랑을 담아 선물했다. 자식 사랑은 인지상정이다. 그러나 우리 조상들은 그 사랑에 '이유'를 찾고 계산을 한 후, '기록'으로 남겼다. 그 이유는 자식의 건강, 결혼, 출산, 출세 등 부모를 기쁘게 하면 모두 이유가 됐다.

1727년 가을 무안박씨 종가에서 성대한 혼례가 있었다. 얼마 뒤 시아버지 박정걸은 며느리 부부와 친척들을 불러 모았다. "이처럼 별도로 재산을 주는 일은 네가 우리 집의 큰며느리가 되었기 때문이다. 네가 우리 조상들의 제사를 받들게 되어 집안이 의지하는 것이 아주 중대하다. 뿐만 아니라 우리 가문에 시집와서 행동 가짐이 아주 엄숙하여 보기가 좋다. 부모 된 마음에 기쁘고 즐거움을 견딜 수 없다. 그래서... – 박정걸이 큰며느리에게 준 재산 상속 문서 중"

시아버지는 며느리에게 뭐든 해주고 싶어 '이유'를 찾았고 칭찬거리를 굳이 찾아냈다. 그리고 '기쁘고 즐거움을 견딜 수 없어' 노비 셋과 땅 1,000평을 특별히 선물했다. 이 모든 사연은 문서에 상세히 기록됐다. 그리고 다른 자손들과 친척들이 증인이 됐다. 역시 며느리 사랑은 시아버지다.

부모와 자식의 사랑을 정확하게 계산할 수는 없다. 그렇지만 옛 사람들은 계기가 있을 때마다 자식들의 '효'를 마음으로 정산하고 기록으로 남겨 분명히 했다. 부모 입장에서는 사랑과 선물에 대한 의미 부여였고 자식에게는 면려의 뜻이었다.

자식들도 부모의 사랑을 갚아야 했다. 부모가 남겨둔 재산을 삼년상(三年喪)이 지난 뒤에야 나눠 가졌다. 부모님께 받은 사랑에 대한 정산이었다. 삼년상은 곧 부모에게 받은 사랑을 마음으로 갚는 기간이었다. 옛 사람들이 그랬듯이 지금도 세상에 공짜가 없음을 부모와 자식은 알아야 한다. 자제들에게 선물을 할 때에는 그 의미를 담아야 하며, 자식들은 새겨들어야 한다. 또한 부모들도 명심해야 한다. 세상에는 공짜가 없다.

소비자 Q&A

산후조리원, 입소 전 계약 해제 시 환불 규정

Q 출산 예정일 6개월 전에 산후조리원을 예약했습니다. 이용요금 230만 원은 신용카드 일시불로 결제했습니다. 그로부터 3개월 후 다니던 병원을 옮기게 돼 부득이하게 계약해제를 요구했습니다. 산후조리원은 전액환급은 불가능하다며 카드수수료라도 공제한다고 하는데 이런 경우 환불규정이 궁금합니다.

A 산후조리원 이용 관련 소비자분쟁해결기준은 입소 전과 후, 소비자와 사업자 어느 쪽에 책임소재가 있느냐에 따라 환불기준이 정해집니다. 소비자 사정으로 계약해제를 하는 경우 입소예정일이 얼마나 남아 있는지에 따라 전액환급(31일 이전), 계약금의 60% 환급(21일~30일 전) 또는 30% 환급(10~20일 전), 환급 불가(9일 이전) 등으로 환급금액이 다릅니다.

소비자의 경우 입소예정일이 3개월 남은 상태로 규정상 31일 이상 남은 경우에 해당돼 230만 원 전액 환급이 가능합니다. 또한 카드 매출 취소 시 가맹점 수수료는 발생되지 않으므로 카드수수료를 뗀다는 것은 부당합니다. 여신금융업법에서도 가맹점 수수료를 소비자에게 전가해서는 안 되도록 정하고 있습니다.

김경의 성남소비자시민모임 대표 **문의** : 성남시소비자정보센터 031-729-2598

카피라이터 정철의 '사람이 먼저다'

정철 | 카피라이터. 정철카피 대표. 단국대학교 초빙교수. 〈카피책〉 〈내 머리 사용법〉 〈한 글자〉 〈불법사전〉 〈머리를 9하라〉 〈꼰대 김철수〉 등의 책을 썼다.

명사 초청 강연 2018년 2월 성남 행복 아카데미

회차	일정	강의주제	강사	강사약력	주요활동
2강	2.8(목) 10:00~11:30	왜 국가균형 발전인가! (가제)	송재호	지역발전 위원회 위원장	〈주요경력〉 국정기획자문위원회 위원, 한국미래발전연구원 원장 제주경영자총협회 지역경제연구소장
3강	2.22(목) 19:30~21:00	이끌지 말고 따르게 하라	김경일	아주대학교 심리학과 교수	〈주요경력〉 한국음악지각인지학회 회장 〈저서〉 지혜의 심리학 〈방송〉 KBS 속보이는TV 人사이드, tvN 어쩌다 어른 외 다수

※상기 일정 및 내용은 추후 변경될 수 있습니다.

- 대상 : 성남시민 누구나
- 인원 : 선착순 600여 명
- 장소 : 성남시청 1층 온누리실
- 문의 : 성남시 평생학습과 031-729-3082

맹산환경생태학습원 MaengSan Eco Center 2018년 2~3월 프로그램

프로그램	일정	대상	내용
에코 키즈 A	월~금 오전·오후	유아단체(5~7세)	2월 – 새들의 겨울나기 3월 – 맹산의 봄맞이
에코 키즈 B		초등단체	
맹산 숲속 이야기	토 오전·오후	유아가족	환경부 인증 프로그램 〈월별 주제에 따라 진행〉 ※ 일요일 프로그램은 3월부터 시작
		초등가족	
에코 틴	별도협의	초중고 환경동아리	단체 별 주제에 따라 진행
유아환경교실	목요일	유아단체 (5~7세)	다양한 환경이야기를 주제로 한 동극, 인형극 및 오감 체험놀이
가족목공교실	토/일 오전/오후	유아가족	숲 체험과 연령별 단계적인 목재활용 수업을 통한 생활환경 개선 ※ 일요일 프로그램은 3월부터 시작
		초등가족	
맹산 대보름 한마당	3.4(일) 14:00~16:00	성남시민	가족과 함께하는 친환경 전통 놀이
에코맘프로젝트 (3월)	목요일(오전)	성인	친환경적인 삶을 위한 4주 특강 (천연비누, 천연염색, 리폼교실, 우드버닝)
학부모 환경교실 (3월)	목요일(오후)	성인	자연요리, 실내정원, 에너지 컨설팅·태양열조리, 생활환경·자연물 만들기
〈봄방학 특강〉 친환경적인 전통과학	2.19~23 오전/오후	초등가족	전통과학 탐구, 친환경 자연놀이, 지끈 공예 등
자원봉사활동	3~12월(일·오후)	가족봉사단	2018년 가족봉사단 모집 (별도공지)
	토요일(오후)	개인·단체	도슨트, 환경 정화, 작은도서관, 모니터링 등

※ 참여방법 : 개인 및 가족 예약 매월 5일 전후에 홈페이지에서 신청 / 모든 프로그램은 무료로 진행되며 개별 준비물은 미리 공지해드립니다.
※ 2018년 3월부터 일요일 휴관→월요일 휴관으로 변경(일요일에도 프로그램 참여 및 관람 가능)

맹산환경생태학습원 http://mpark.seongnam.go.kr, 031-702-1192

판교환경생태학습원 2018년 2월 프로그램

프로그램	대상	일정	내용
환경아 놀자	5세~7세 단체	화요일 11:00~11:50	동화와 체험활동을 통해 재미있고 쉽게 환경에 다가가고, 실천방법을 배울 수 있는 단체프로그램
어린이 에코공방	8세~13세	화요일 14:30~16:00	다양한 재활용 재료와 자연물을 이용한 창작물 리폼, 창의적인 흥미를 키우고 나만의 소품도 만드는 에코창작 프로그램
자연관찰학교	8세~11세	목요일 15:30~17:00	자연의 변화를 관찰, 기록하면서 생태를 체험하는 정기 모니터링 프로그램(2개월 정기 참여)
에코키즈카페	5세~7세 어린이1명+보호자1명	금요일 14:30~16:00	어린이·보호자가 짝을 이뤄 다양한 놀이와 체험을 하며 생태환경의 소중함을 깨닫는 프로그램
가족생태교실	5세 이상 가족	토요일 10:30~12:00	계절을 주제로 생태 관찰 및 체험을 하는 가족 프로그램
가족에코스쿨	8세 이상 가족	일요일 10:30~12:00	환경과 관련된 재미나고 소중한 체험이 진행되는 가족프로그램

방학특강

프로그램	대상	일정	내용
가족 숲놀이학교	5세 이상 가족	화, 목요일 10:30~11:30	다양한 주제의 놀이와 체험을 경험하는 가족 프로그램(우천 시 우의 또는 우산준비)
새해 꿈꾸는 밀랍양초 만들기	8세~11세	수요일 10:30~12:00 (2.7까지 진행)	꿀벌의 생태를 통해 밀랍과 양초의 기원을 알아보고, 새해를 밝혀주는 양초를 만드는 프로그램
생물들이 사라지고 있어요	8세~11세	수요일 14:30~16:00 (2.7까지 진행)	동·식물 친구들이 점점 사라져 가요. 우리 생활과 멸종위기 생물들의 관계에 대해 놀이와 활동을 통해 알아가는 프로그램
지구를 생각하는 환경달력 만들기	10세 이상	목요일 13:00~14:30 (2.8까지 진행)	놀이를 통해 평소의 생활양식을 되돌아보고, 환경을 위해 할 수 있는 일을 생각해보는 달력 만들기 프로그램
새와 함께 놀자!	8세~10세	금요일 10:00~12:00 (2.9까지)	탐조활동과 만들기 등 체험을 통해 새를 알아가는 프로그램
와! 신나는 겨울 방학이다!	10세~11세	토요일 14:30~16:00 (2.10까지)	관찰과 체험을 통해 동식물의 겨울나기를 알아보는 프로그램(2주씩 진행)
아빠와 함께! 탄소저장고 목재공방	8세 이상 가족 어린이 1명 + 보호자1명	일요일 14:00~16:00 (2.11까지)	숲을 지키는 나무의 기후변화를 막는 역할 알아보고, 아빠와 함께 목재로 생활소품 만들어 보는 가족프로그램

※ 참여방법
– 홈페이지 회원가입 후 무료신청(전화접수 불가)
– 매월 15일(휴일인 경우 전후)부터 다음 달 분 예약 가능
– 특별프로그램 등은 홈페이지에서 자세히 확인하실 수 있습니다.

판교환경생태학습원 http://ppark.seongnam.go.kr, 031-8016-0100

바야흐로 청소년 시대!!

청소년재단, 수련관, 문화의집, 상담복지센터

기관	프로그램	일정	장소	대상	내용	접수	문의
수정 청소년수련관	우리가족 행복텃밭 만들기	3월~12월	수련관	청소년이 포함된 10가족	• 식품안전교육 및 가족 텃밭 가꾸기 진행 • 텃밭 수확물 활용 가족요리 활동 진행 • 참가비 및 자세한 내용은 문의	유선문의	031-729-9237
	청소년 자기도전 포상제		수련관 내·외	만 9~13세 청소년	• 스스로 정한 목표 성취, 자기주도활동 • 봉사활동, 신체단련, 자기개발, 탐험활동 4개 영역 • 여성가족부장관 인증서 수여		031-729-9237
중원 청소년수련관	NEW 신규 프로그램	연중	수련관	초1~초6, 성인	• 인문학으로 배우는 역사 런닝맨B : 초5~6 • 독서능력 쑥쑥UP : 초2~3 • 브리코 건축 : 초1~6 • 독서리더 논술리더 : 초4~6 • 친환경뜨개질 : 성인	온라인, 방문접수	031-729-9338
				성인, 청소년	• 플로어볼(10:50~12:30)		031-729-9354
	청소년 방과후 아카데미	3월~12월	수련관 내·외	초4~중3 장애청소년	• 여성가족부와 성남시가 지원, 중원청소년수련관이 운영 • 장애청소년을 대상으로 학습지도, 주중체험활동, 주말체험활동, 급식지원, 진로교육 등 가정이나 학교에서 체험하지 못하는 다양한 장애청소년 활동 프로그램을 종합적으로 지원	2.5(월)~2.19(월) 방문접수	031-729-9341~4
서현 청소년수련관	청소년 자치기구 「따봉」 참가 청소년 모집	연중	수련관 및 야외활동지	후기 청소년 (만 19~24세)	• 장애청소년 대상 프로그램 기획·운영 (캠프 및 주말프로그램 봉사활동) • 정기회의 진행 • VMS 봉사시간 지급	상시접수 전화문의	031-729-9441
	대학생자원봉사단 「아우름」 참가 청소년 모집				• 1:1 진로 멘토링 진행 • 자유학년제 연계, 진로특강 진행 • 자원봉사 프로그램 기획 및 운영 • VMS 봉사시간 지급		031-729-9435
정자 청소년수련관	청소년 방과후 아카데미 "푸른나무"	연중	수련 관 방과후 아카데미(2층)	관내 초등학생 4~6학년	• 맞벌이 가정, 한부모 가정 및 사교육을 받지 않고 있는 가정의 청소년에게 교육, 복지, 문화 활동 등을 제공해 건강한 방과 후 생활과 푸른 성장을 위한 종합서비스 지원 • 운영시간 : 평일(월~금) 16:00~20:00, 방학 중(월~금) : 11:00~16:00, 토요일(2, 4주) : 09:00~17:00 • 내용 : 학습지원활동(수학, 영어, 역사, 과학 교과수업 및 숙제지도) 전문체험활동(코딩, 미술, 스포츠스태킹, 농구, 및 특기적성개발) 기타프로그램(야외체험활동, 동아리 활동 여름캠프, 가족프로그램 등) • 지원혜택 : 교재비, 교구비(필요 시)를 제외한 참가비 전액 무료 평일 학기 중 저녁식사, 방학기간 점심식사 제공 방과후 아카데미 등·하원 셔틀버스 운행	현장접수	031-729-9539~9541
	2018년 자치조직 신규단원 모집 안내	1~2월 중	수련관 2층 사무실	중.고등학생, 대학생 100명	• 활동기간 2018년 12월까지 • 청소년운영위원회, 대학생기획봉사단, 청소년기획봉사단, 공연기획단, 미디어기획단 ※ 자세한 내용은 홈페이지(https://www.snyouth.or.kr/tenten21) 참조	이메일, 현장접수	031-729-9538
판교 청소년수련관	청소년 동아리 연합 R.O.D.A	상시모집	수련관 및 성남시 일대	5인 이상 14~24세 청소년	• 청소년 동아리(댄스, 밴드, 봉사, 학습 등) 모집 • 동아리별 5명 이상 필수 구성 • 동아리 활동실 상시 제공(1주일, 4시간) • 활동 유형에 따른 지원물품 제공 ※ 강습형태, 성인개입 등 동아리실 이용만을 위한 동아리는 신청 불가	홈페이지 참조	031-729-9636
	국제청소년성취포상제 및 청소년자기도전포상제	연중	각 활동장소	국제 : 만 14~24세, 자기도전 : 만 9~13세	• 적성 개발 및 발견 단계에 맞게 4가지 활동영역(봉사, 자기개발, 신체단련, 탐험활동)을 일정기간 동안 활동해 스스로 정한 목표를 성취함으로써 숨겨진 끼, 꿈을 찾아가는 자기 성장 프로그램	유선문의 후 접수	031-729-9640
양지동 청소년 문화의집	문화의집 동아리 단원 모집	2.1(목)~2.28(수)	문화의집 강의실	중1~만 24세 이하 청소년	• 연중 정기 기획활동을 할 청소년 모집(유선 개별 문의) • 청소년운영위원회, 미술봉사단, 유스패트롤, 미디어단, 공연동아리(댄스·보컬·밴드 등), 비공연동아리(네일아트·학술 등) 등	유선문의	031-729-9811~9815
청소년 상담 복지 센터	청소년전화 1388	연중	청소년 상담복지센터	만 9세~24세 청소년, 학부모, 교사 등	• 청소년의 일상적인 고민상담 • 가출, 학업중단, 인터넷 중독 등 위기상담 서비스 제공	상시접수	031-729-1388
	〈여성가족부〉 학교 밖 청소년 지원 「꿈드림」		청소년지원센터 「꿈드림」	학업중단 청소년	• 전문상담, 학업복귀, 검정고시, 건강검진 지원 • 학교 밖 청소년을 위한 「꿈드림」 멘토모집 • 문화예술, 신체활동 지원, 인턴십 및 진로 자립지원 등 ※ 자세한 사항은 홈페이지 참조		031-729-9171~6

성 남 시
WWW.SEONGNAM.GO.KR

판교박물관 교육 프로그램

[문화유산교육] 매듭의 여왕, 솜씨를 부리다

- **교육주제** : 전통 매듭 공예 체험
- **교육기간** : 2.21~4.25 중 매주 수요일(총 10회), 10:00~12:00
- **교육대상** : 성남시민 20명
- **교육강사** : 박선경(국가무형문화재 매듭장 전수조교) 외 이수자 1인
- **수강료** : 10만 원(10회분)
- **접수방법** : 2.12(월) 10:00~, 홈페이지 선착순 접수

[성인콜로키움] 문화가 있는 날, 문화 득템

- **교육주제** : 테마별 역사·인문학 강의
- **교육일시** : 매달 마지막주 수요일 '문화가 있는 날' 14:00~15:30
- **교육대상** : 성남시민 1회 30명
- **접수기간** : 매달 강의일 2주 전부터 정원 마감 시까지
- **접수방법** : 선착순 전화 접수

[유아단체교육] 올망졸망 돌방놀이

- **교육과정** : 전시 관람 및 돌방무덤 만들기 체험 활동
- **교육대상** : 성남시 유아교육기관 단체(6~7세, 20학급)
- **교육기간** : 2~7월 중 화요일 10:00~12:00(총 20회)
- **교육과정** : 사전 학습 → 전시 관람 → 체험 활동(퍼즐·블록·수변활동지 등)
- **접수방법** : 단체대표 1인 전화 접수(강사 및 접수 기관 일정 협의 후 확정, 유선 통보)

판교박물관 www.pangyomuseum.go.kr, 031-729-4536

수정도서관 문화예술공연

제목	교육일정	대상
'수호의 하얀 말' 동화를 바탕으로 한 전통문화 관련 전래인형극	2.10(토) 14:00	전체관람 선착순 무료입장

수정도서관 https://sj.snlib.go.kr, 031-743-9600

중원도서관 평생교육 프로그램 수강생 모집

- **운영기간** : 3.5(월)~6.20(수), 온라인 선착순 접수
- **수강료** : 무료(재료비 및 교재비 본인 부담)
- **운영일정**

강좌명		교육일정	대상	접수일시
어린이 청소년 문화교실	(동화 주인공) 종이접기&클레이 아트	월 15:30~16:30	5세	2.20(화) 10:00~
		월 16:30~17:30	6~7세	
	(키즈퍼니) 스토리텔링 동화미술&요리	화 15:30~16:30	5~6세	
		화 16:30~17:30	6~7세	
	두뇌력 up! 스포츠 스테킹	목 16:00~17:00	초등 1~5학년	2.20(화) 10:30~
		목 17:00~18:00	초등 1~6학년	
	보드게임으로 만나는 세계여행	토 13:00~15:00	초등 4~6학년	
	(호와와)어린이 중국어	월 15:30~16:30	초등 1~2학년	2.20(화) 11:00~
		월 16:30~17:30	6~7세	
	이야기로 떠나는 역사여행	토 13:00~14:30	초등 4~6학년	
		토 14:30~16:00	초등 2~3학년	
	사고력 향상을 위한 통합 논술	토 10:00~12:00	초등 3~5학년	2.20(화) 11:30~
	창의인재를 위한 펀(fun)사이언스	토 14:00~15:30	초등 1~3학년	
		토 15:30~17:00	초등 4~6학년	
	(영자신문활용) E~NIE	토 13:00~15:00	청소년	2.20(화) 10:00~
청춘 문화교실	청춘 영어회화	월 10:00~12:00	성인 (55세 이상)	2.19(월) 10:00~
	즐거운 백세인생	월 14:00~16:00		
	청춘 한문서예	수 10:00~12:00		
	청춘 동화창의놀이	목 14:00~16:00		

※ 상기 일정은 사정에 따라 변경될 수 있음 / 성인 프로그램은 홈페이지 참고

중원도서관 http://jw.snlib.go.kr, 031-752-3913(ARS 4)

이달의 공연·전시

2018. 2

SUN	MON	TUE	WED	THU	FRI	SAT
						3 판교테크노밸리 오케스트라 1회 정기연주회 일시 : 2.3(토) 19:00 장소 : 콘서트홀 가격 : 전석 1만 원 문의 : 010-9011-7894
4 전 명화속 과학체험전 리턴즈 〈모나리자의 비밀을 찾아라!〉 일시 : 1.5~3.4 10:00~18:00 (입장마감 17:00) 장소 : 갤러리808 가격 : 어린이·일반 1만3천 원, 단체 1만1천 원(20인 이상, 사전예약)	※ 교육프로그램 : 9천 원(전시티켓 별도) 문의 : 전시 1600-9743, 단체 ㈜티움교육 1588-4909	 	전 무 성남미술은행(SNAB) 신소장품전 일시 : 1.26(금)~2.25(일) 10:00~18:00(매주 월 휴관) 장소 : 큐브미술관 반달갤러리 문의 : 031-783-8141~9	전 무 2017 신소장품展 일시 : 2.2(금)~6.17(일) 10:00~18:00(매주 월 휴관), 매주 수 20:00까지 연장개관 장소 : 큐브미술관 상설전시실 가격 : 무료 문의 : 031-783-8141~9	시크릿 쥬쥬 시즌3 – 오디션편 일시 : 2.3(토)~2.4(일) 토 11:00, 14:00, 16:00, 일 11:00, 14:00 장소 : 오페라하우스 가격 : R석 5만 원 문의 : 031-258-9053	
11 팬텀 콘체르토 일시 : 2.11(일) 18:30 장소 : 오페라하우스 가격 : VIP석 11만 원, R석 8만8천 원, S석 5만5천 원 문의 : 031-783-8000	5 	6 	금난새의 해설이 있는 청소년 음악회 일시 : 2.8(목)~2.9(금) 목 20:00 금 11:00 장소 : 콘서트홀 가격 : 전석 5천 원 문의 : 031-729-4809	무 영 쉬리 – 1999년작 일시 : 2.9(금) 14:00 장소 : 성남시노인보건센터 지하1층 대강당 가격 : 무료 문의 : 031-783-8141~9	엄유민법 콘서트 in 성남 일시 : 2.10(토) 18:00 장소 : 오페라하우스 가격 : VIP석 13만2천 원, R석 11만 원, S석 9만 원, A석 6만 원 문의 : 031-783-8000	10 바움 챔버 오케스트라 제7회 정기 연주회 일시 : 2.10(토) 19:00 장소 : 콘서트홀 가격 : 전석 2만 원 문의 : 02-2183-1292
18	19 	20	21	22 무 영 동창생 – 1971년작 일시 : 2.23(금) 14:00 장소 : 성남시노인보건센터 지하1층 대강당 가격 : 무료 문의 : 031-739-3016	23 홍시 열리는 집 – 2018 시리즈 연극 만원(滿員) 일시 : 2.23(금)~2.25(일) 금 16:00, 20:00 토·일 14:00, 17:00 장소 : 앙상블시어터 가격 : 전석 1만 원 문의 : 031-783-8000	24 2018 설 특별기획 이미자 孝 콘서트 일시 : 2.24(토) 15:00, 18:00 장소 : 오페라하우스 가격 : R석 9만9천 원, S석 7만7천 원, A석 6만6천 원 문의 : 1544-7543
25 	26 	27	28 성남시립교향악단 150회 정기연주회 일시 : 2.28(수) 20:00 장소 : 콘서트홀 가격 : R석 2만 원, S석 1만5천 원, A석 1만 원 문의 : 성남시립교향악단 031-729-4809	 	 	

전 : 전시 영 : 영화 무 : 무료

오페라하우스, 콘서트홀, 앙상블시어터, 큐브미술관, 상설전시장, 반달갤러리, 갤러리 808 등은 성남아트센터에 있습니다. **성남아트센터** 031-783-8000

essay

버스 안에서 만난 "미스 성남"

강석훈 | 분당구 판교동

볼일이 있어 연차를 내고 일을 처리한 뒤 수내동에서 버스에 오른 시간이 오후 3시. 평일 낮이라 버스 안은 한산했고, 사람들의 표정도 출근시간대와는 다르게 심드렁하기만 했다.
하지만 잠시 후 버스 안 사람들의 고요는 요란한 파열음과 함께 깨졌다. 허리가 심하게 굽어진 할머니의 손수레와 부서진 화분, 그리고 버스 바닥을 뒤덮은 흙더미가 보였고, 대략 난감한 상황임이 짐작됐다.
사람들의 표정을 보아하니 '몸도 성치 않은 노인네가 저런 걸 왜 갖고 버스를 타는 거야?', '깨진 화분과 흙은 치우고 내리려나?' 등등의 짜증이 들려오는 듯했다. 그리고 그 상황을 모두 다 '나 몰라라' 했다.
그런데 잠시 후 '이상하다, 사고처리가 벌써 다 끝났나?' 싶어 할머니 쪽으로 고개를 돌리니, 한 아가씨가 할머니와 함께 쪼그리고 앉아 휴지로 깨진 화분의 파편들과 흙을 쓸어 모으는 모습이 보였다.
가방에서 물티슈를 꺼내 침착하게 버스 바닥의 흙들을 쓸어내는 아가씨의 모습을 보니 가슴 속에서 참을 수 없는 부끄러움이 솟구쳐 머릿속이 하얘지기 시작했다. 남들과 똑같이 그 모습을 외면한 채 시선을 거두어 버린 나… 얼굴이 화끈거렸다. 나를 포함한 모든 사람들은 왜 그 모습을 외면해야만 했을까?
너무나 당연한 것이 낯설고 생소한 것으로 취급되는 요즘, 그런 사회풍토에 익숙한 이기적인 몸짓들이 습관처럼 굳어진 그 안에서 부끄러운 자신을 들켜버린 것 같아 얼른 버스에서 내리고 싶을 정도였다.
목적지에 다다라 버스 바닥을 바라보며 아무 일도 없었다는 듯 깨끗하게 치워진 차 바닥과 그 아가씨의 뒷모습을 보았다. 보석처럼 아름답게 빛나는 것 같았다. 이 아가씨에게 "미스 성남"이라는 왕관을 씌워드리고 싶다.

"인 서울?" 대신 "실컷 놀렴"

유병희 | 분당구 이매동

사정이 좀 있어서 고등학생 조카를 데리고 있는데 지난 초겨울 아이들 기말고사가 끝날 무렵이었다. 학교에서 돌아온 아이가 다녀왔다는 인사도 없이 제 방으로 쑥 들어간다. 이상하다 싶어 들어가 이유를 물었더니….
"집으로 오던 중에 1층 아줌마를 만나서 인사를 드렸는데 솔직히 속으로 좀 짜증날 것 같았어요. 시험 잘 봤냐고 물을까봐서요."
아이가 기말고사를 잘 못 봤던 모양이다. 그런데 시험 얘기를 꺼낼 줄 알았던 우리 동 1층 아줌마가 뜻밖에도 "학교 재밌지? 친구들하고도 즐겁고?" 하며 다정하게 등을 토닥토닥 해주시 길래 갑자기 울컥했단다. 뭐라고 말하지 못하고 땅바닥만 보며 걷고 있는데 아줌마가 다시 또 "공부만 때가 있겠니? 노는 것도 때가 있으니까 놀고 싶을 땐 실컷 놀아. 얘, 춥지? 아줌마가 호빵 사줄게, 가자" 하시더란다. 여기서 그냥 또 울컥했다는 아이.
어른들은 만나면 "점수 잘 나왔냐, 어느 대학 갈 거냐, '인 서울' 할 수 있냐"고만 물어서 인사하기도 싫었는데 제 마음을 알아주는 아줌마가 고마웠다고 눈시울을 적시며 쿨럭인다.
같은 또래의 자식을 키우는 입장인지라 한마디 한 것이겠지만 남의 아이 마음을 다독이며 격려해 준 1층 그이가 무척 고마웠다.
하긴 생각해보니 나도 아이들 키울 때 그랬다. 아들의 친구들을 길에서 만나면 우선은 시험과 성적 이야기부터 꺼냈으니…. 그리고 그게 나는 한 번이겠지만 아이들은 만나는 사람들로부터 들었을 터이니 얼마나 스트레스가 심했을까.
무심코 던진 한마디에 상처를 입듯이 따스하고 다정하게 건넨 한마디에 힘과 용기, 위안을 얻기에 그동안 생각 없이 내뱉던 내 말들을 반성하게 됐다.
이제는 나도 조카의 친구들, 혹은 아파트 단지의 청소년들을 만나면 "시험 잘 봤니?"라고 묻기보다 "학교, 재밌지? 친구들과 사이좋게 지내렴. 놀 때는 스트레스 다 버리고 실컷 놀아"라며 다정하게 위로를 건네야겠다.

photo

박노희 | 중원구 성남동

물오리 겨울나기

꽁꽁 얼어붙은 율동공원, 물오리 가족들이 따스한 겨울 햇볕 아래 오아시스에서 겨울나기 하는 모습이다.

정재두 | 분당구 분당동

홍시와 까치

분당 중앙공원 감나무에 매달려 있는 홍시를 까치들이 맛있게 먹고 있는 풍경이 정겹다.

독자 수필과 추천도서(원고지 5매 내외, A4 1/2장 내외), 사진(성남지역 풍경·사람들–200만 화소 이상)을 모집합니다. **2018년 2월 7일(수)**까지 보내주세요(주소·연락처 기재). 채택된 작품은 소정의 원고료를 드립니다.
보내실 곳 : 〈비전성남〉 편집실 **전화** : 031–729–2076~8 **이메일** : sn997@korea.kr

2018년 1/4분기 주민등록 사실조사

- **목적** : 주민등록사항과 실제 거주사실을 일치시켜 행정의 효율적인 업무지원 및 주민생활 편익증진
- **기간** : 1.15(월)~3.30(금)(75일간)
- **중점정리내용**
  - 사망의심자 거주 및 사망여부
  - 100세 이상 고령자(1917.12.31. 이전 출생자)의 거주 및 생존여부
  - 재외국민 거주자 중 출국 상태인 자에 대한 조사
- **조사방법** : 위에 해당되는 세대에 주민등록담당자 및 사실조사원(통장) 현장 방문

※ 사실조사 기간 중 자진신고자 과태료 최대 3/4까지 경감

성남시 민원여권과 031-729-2377, 각 동 주민센터

엄마품처럼 따뜻한 베이비시터 (주)시니어맘

- **대상** : 만 50세 이상 여성
- **교육일정** : 2.26(월)~2.28(수)
- **베이비시터교육(취업대비)** : 주민등록등본 1부, 사진 1장, 건강진단서 1부
- **돌봄가정모집(신생아~초등생)** : 수시(돌보미 선생님이 필요한 가정)

사회적기업 ㈜시니어맘 031-739-2963~4

성남시농업기술센터 전통음식아카데미

- **교육명** : 건강한 사찰음식
- **인원** : 36명
- **일정** : 3.15(목)~4.19(목) 6회, 10:00~12:00
- **강사** : 김지영(발우공양 대표셰프)
- **접수일시** : 2.22(목) 9:00~, 선착순 전화접수
- **재료비** : 7만 원

성남시농업기술센터 031-729-4034~5

2018년 상반기 굿패밀리 복지재단 장학생 선발

- **접수마감** : 2.11(일) 17:00, 서류전형
- **대상** : 고등학생, 대학생 중 선정자 총 00명
- **장학금액** : 고등학생 30만 원, 대학생 100만 원
- **신청서류** : 홈페이지(www.goodfamily.or.kr)에서 다운로드
- **접수방법** : 메일로 접수(goodfamily0510@daum.net)

굿패밀리복지재단 031-732-0677

성남가정법률상담소 사업 안내

- **상담사업**
  - 가정법률, 가정폭력, 부부갈등, 가족상담, 협의이혼 의무상담 등
  - 월~금요일 10:00~16:00 접수자에 한함
- **무료소송구조 안내**
  - 내용 : ①가정폭력피해자를 위한 소송구조(진단서, 112신고, 사진 등으로 구체적인 피해사실이 입증되어야 함)
    ②자녀양육비 이행확보를 위한 소송구조
    ③다문화, 취약계층을 위한 소송구조
  - 사업기간 : 예산 소진 시까지
- **민·형사에 관한 변호사 무료법률상담 실시**
  - 상담일시 : 매주 월요일 14:00~16:00
  - 대상 : 사전예약자에 한함

성남가정법률상담소 031-707-6661

성남시니어클럽 노인일자리 시장형사업단 참여자 모집

- **모집일시** : 연중(참여자 모집완료 시까지)
- **참여대상** : 만 60세 이상 성남시 거주자(떡 생산기술 배우며 장기간 근무 가능한 자 우대)
- **평균근무시간** : 주 2~3회, 월 48시간
- **평균보수** : 월 361,400원

성남시니어클럽 031-735-6333

신구대식물원 기획사진전 '안데스 식물을 따라서'

- **운영기간** : 1.18(목)~4.15(일), 9:00~18:00
- **장소** : 신구대학교식물원 갤러리 우촌
- **설명** : 세계 각국의 식물원을 답사·연구한 결과 중 하나로 남아메리카 안데스 지역의 식물다양성을 소개하는 기획전시. 주요 식용작물의 기원인 안데스 지역 식물과 남미의 주요 식물원을 소개하여, 생물다양성 보전의 중요성을 알리고자 함

신구대학교식물원 031-724-1600

(사)대한노인회 취업지원센터

- **참여대상** : 만 60세 이상 취업희망자
- **신청방법** : 신분증 지참 방문접수(구직자), 전화접수(구인업체)
- **취업직종** : 경비원, 미화원, 학교숙직, 가사도우미, 주차관리, 택배, 잔디관리

수정구지회 031-746-7760, 중원구지회 031-623-4009
분당구지회 031-704-2125

중원구 치매안심센터 쉼터 이용자 모집

- **대상**
  ①중원구 치매안심센터에 등록된 경증치매환자 (중원구민 대상)
  ②장기요양등급외자 또는 등급신청을 하지 않은 치매환자
- **이용시기** : 1기 2.5~4.27, 2기 5.14~8.3, 3기 9.3~11.30
- **이용시간** : 월~금요일 10:00~16:00
- **이용정원** : 36명(선착순 접수)
- **이용금액** : 무료(중식 및 간식 제공)
- **내용** : 경증치매환자에게 건강 서비스 제공 및 인지기능 악화 방지, 기능 향상을 위한 인지자극 치료 프로그램 운영

중원구 치매안심센터 치매환자쉼터 031-739-3061~2

성남여성의전화 2018년 전문상담원 양성교육 실시

- **성폭력전문상담원 양성교육** : 1.30(화)~3.14(수), 매주 화·수
- **가정폭력전문상담원 양성교육** : 1.30(화)~3.22(목), 매주 목·금
- **교육비** : 각 35만 원(숙박교육 포함, 교재비 별도)
  ※성폭력·가정폭력상담원 교육 함께 수강 시 교육비 중 5만 원 할인
- **신청방법** : 신청서(소정양식) 작성 및 제출 (팩스 031-751-2051, 메일 snwhl@naver.com) →교육비 입금
- **제출서류** : 최종학교 졸업증명서, 교육신청서, 증명사진 2장, 자격증 사본(해당자), 경력증명서(해당자)

성남여성의전화 031-751-2050, www.snwhotline.or.kr

라온 시인학교 시창작반 모집

- **대상** : 시 창작 열정을 지닌 분, 시인이 꿈인 분
- **내용** : 시 창작의 기초부터 등단 모색까지
- **과정** : 1년 과정(화요일 오후반 14:00~16:00, 저녁반 19:00~21:00)
- **수강료** : 월 10만 원(3.9~7.24, 9.4~2019.1.29)
- **모집기간** : 3.5(월)까지
- **강사** : 라온 시인학교 교장, 중앙대 문학박사, 시인, 작가
- **장소** : 서현역 카페 모임(cafe MOIM 세미나룸)

라온 시인학교 시인 김신영 010-8632-0578

서민금융진흥원 사업수행기관 LG미소금융재단 대출

- **대출상품**
  - LH공사 국민임대아파트(전환) 임대보증금(2천만 원 한도, 연 2.5%)
  - 개인사업자 운영 및 시설자금(각 2천만 원 한도, 연 4.5%)
  - 개인사업자 창업자금(7천만 원 한도, 연 4.5%)
- **자격** : 신용등급 6등급 이하자, 지역건강보험료 월 83,050원 이하 납부자, 근로장려금 수혜자, 기초생활수급권자 등
- **위치** : 분당구 성남대로 146(미금역 4번 출구), 2층

서민금융통합지원센터 LG미소금융재단 031-697-8136, 8146

2018년 3월 시민 정보화 무료교육 일정

기관명	구 분	자격	교육기간	교육시간	인원	접수일/접수처
수정구청 (www.sujeong-gu.go.kr)	엑셀	성남시민	3.5~3.30	월~금 10:00~12:00	26	2.19(월) 09:00~마감 시까지 인터넷 선착순 접수 031-729-5073
	한글		3.5~3.30	월~금 14:00~16:00	26	
수정도서관 (http://sj.snlib.go.kr)	컴퓨터 기초와 인터넷	성남시민 (50세 이상)	3.6~3.23	화~금 10:00~12:00	20	2.20(화) 10:00~2.22(목) 인터넷 선착순 접수 031-743-9600
	엑셀 함수 마스터	성남시민	3.3~3.24	토 10:00~12:00	20	
중원도서관 (http://jw.snlib.go.kr)	핵심 엑셀	성남시민	3.5~3.15	월~목 10:00~12:00	24	2.20(화) 10:00~2.22(목) 인터넷 선착순 접수 031-752-3916
	핵심 파워포인트		3.19~3.29	월~목 10:00~12:00	24	
(사)성남시 장애인 정보화협회	PC 기초	장애인 및 가족	3개월	월·수·금 09:20~10:50	20	수시모집 ※ 장애인 : 입회비 1만 원 일반인 : 수업료 5천 원 031-732-6884
	인터넷 활용			월·수·금 11:00~12:00	20	
	한글			월·수·금 13:00~15:00	17	
	엑셀			월·수·금 15:00~17:00	17	
	멀티미디어 활용			화·목 10:00~12:00	20	
	파워포인트			화·목 13:00~15:00	20	

※ 중원구청, 분당구청, 중앙도서관 교육일정은 각 기관 홈페이지를 참고바랍니다.

모바일 비전성남

어플 설치하면 필요한 정보가 내 손 안으로!

▶ 설치방법 : 플레이스토어 / 앱스토어 → '비전성남' 검색 후 설치

- **성남안테나**
  성남시의 교육, 공연, 행사 등 소식을 빠르고 정확하게 알려드립니다.
- **시정메모**
  성남시 최신 소식이 매일 업데이트 됩니다.
- **현장취재**
  비전성남 기자단이 누비는 성남의 현장을 생생하게 전해드립니다.

성 남 시
www.seongnam.go.kr

〈우리동네 상권〉 하대원도매시장 현대화

하대원공설시장 새벽을 밝히다

과자, 음료, 라면, 생수 등은 동네 마트나 대형마트에서만 사는 줄 알았다. 세제 등 생필품은 대형마트 세일행사 때 구입해야 제일 저렴한 줄로 알았다. 성남에 도매기능 시장이 있다는 걸 알고 있었지만 도매시장이란 소점포나 식당을 운영하는 업자들만 이용하는 곳, 과일이나 채소가 대량으로 거래되는 곳으로 알고 있었다.

아침이 가장 먼저 열리는 곳, 성남 유일 '하대원도매시장'이 현대화사업 완료 후 '하대원공설시장'으로 명칭을 변경하고 지난해 12월 26일부터 영업을 재개했다. 얼기설기 노후화된 가설 건축물이 사라진 후 새롭게 들어선 시장은 어떤 모습일까, 상인들의 표정, 시장에는 어떤 품목들이 손님들을 기다리고 있을까 하는 많은 궁금증을 담고 그곳을 방문했다.

지상 2층 건물 두 동이 하대원공설시장 '가' 동, '나' 동이란 이름표를 달고서 나란히 서있고 같은 규모의 70여 개 점포가 들어서 있는 시장 거리에 들어섰다.

"추운데 뭣 하러 왔냐"며 "들어와서 커피 한 잔 마시고 몸이나 좀 녹이고 가라"며 한 어르신이 발길을 잡아끈다. 시장 내에서 27년 동안 고추방앗간을 운영한다는 권복예(72) 어르신이다. "올해 고추가 없어서 구입하기 정말 힘들었는데 여기엔 고추가 왜 이렇게 많은 거예요?"라고 방문인사처럼 던진 질문에 "고추가 왜 없어, 산지에서 올라온 좋은 고추가 얼마나 많은데"라며 내가 던진 질문이 이해가 안 된다는 듯 고추 자루를 열어 보인다.

따뜻하게 몸도 녹였으니 시장을 한 바퀴 돌아보기로 했다. 라면과 과자, 생수, 일회용 잡화, 건어물, 육류, 어류 등을 판매하는 소점포들이 일렬로 죽 늘어서 있어 원하는 물건을 찾아 이 골목 저 골목을 기웃거려야 하는 불편함을 이곳에선 느끼지 않아도 될 것 같다. 도매기능으로 유통되는 것이니 소매 점포에 비해 당연히 저렴한 가격이다.

그 중 한 곳, 청과 전문 점포에 들어가 그곳 분위기에 귀 기울여봤다. "사과 세 개(상자)에다 귤 다섯 개, 그리고... 요즘 딸기 시세는 어떻게 하나?" 용인에서 작은 마트를 운영하고 있다는 구매자가 과일 주문을 한다. "폭설에 폭한까지 겹친 탓에 딸기 값이 좀 오르긴 했지만 맛은 보장한다"는 대답과 동시에 판매자는 계산기를 두드린다. 구매자 스스로 에누리를 떼어낸 후 물건 값을 지불하는 모습이 단란해 보인다. 10년 넘게 단골로 삼고 있다는데 구매자와 판매자라기보다는 사이좋은 이웃사촌 같다. 사과를 낱개로 사가는 손님, 한겨울에 청포도를 찾는 손님 등 모습은 다양하지만 분위기는 한결같다.

상가번영회 전병칠 회장은 "열악한 환경이었던 시장을 현대화 시설로 바꿔 쾌적한 영업공간이 마련되니 매우 기쁘다"며 "시민들이 가까운 곳에서 질 좋은 다양한 제품을 저렴하게 구입할 수 있는 시장, 따뜻하고 친절한 이웃의 모습으로 시민에게 보답하겠다"는 마음을 전했다.

간판 일제정리가 완료된 후 오는 2월 24일 개장행사가 펼쳐진다. 개장축하공연, 경품권 제공, 음식, 다과 등이 마련된 개장식에 시민들을 초대한다. 성남시상권활성화재단과 협력해 상인교육, 특화 환경 개선, 공동마케팅 지원, 국비 공모사업 유치 등의 사업을 진행할 계획이다.

윤현자 기자 yoonh1107@naver.com

4 하대원공설시장 〈가〉동
5 27년 전통 고추방앗간

1 측면에서 바라본 공설시장 〈나〉동
2 어류 도매기능 점포
3 식료, 잡화 점포