비전 성남

성 남 시
www.seongnam.go.kr

APRIL 2018 | 04

2018년 3월 25일 통권 제273호

Hello Spring! 도심 속 시민 휴식공간 탄천(구미동 미금교)

아이폰 '앱스토어',
안드로이드폰 'Play 스토어'에서
'비전성남' 앱을
무료로 다운받으면
모바일에서 볼 수 있습니다.

성남시 공식 SNS

트위터 twitter.com/seongnamcity
페이스북 www.facebook.com/seongnamdiary
블로그 www.seongnamdiary.com
홈페이지 http://snvision.seongnam.go.kr

발행처 성남시
편집처 공보관
주 소 13437 성남시 중원구 성남대로 997(여수동, 성남시청)
콜센터 성남시콜센터 1577·3100
우편구독 신청 031-729-2078

물총새 수컷
출처 『성남의 새』

새들을 찾아 떠나는 성남나들이 어때요?

4월의 새… 제비, 소쩍새, 후투티, 물총새 등

제비 수컷 성조 출처 『성남의 새』

소쩍새 수컷 성조 출처 『성남의 새』

후투티 출처 『성남의 새』

고대인들은 새가 죽은 이의 영혼을 천상으로 인도하고 봄에 곡식의 씨앗을 가져다준다는 조령신앙을 믿었다. 우리나라에서도 청동기시대부터 새를 형상화한 유물이 발견되고 있는데 가장 대표적인 '농경문 청동기'에는 사람이 농사짓는 모습과 함께 나뭇가지 위에 새가 앉아있는 모습이 묘사되고 있다. 농경의례를 행하는 신성구역인 소도 안에 세워졌던 솟대의 모습을 표현한 것으로 추정한다.

이처럼 새는 예로부터 곡식을 물어다 주고 마을의 안녕과 풍요를 가져오고 하늘의 신과 땅의 주술자를 연결시켜 주는 매개자로 인식됐다. 새라는 말의 기원이 하늘과 땅 사이에서 '사이'가 새로 변형된 것으로 추정되기도 한다.

본격적인 봄인 4월엔 청명과 곡우, 두 절기가 있다. 우리 조상들은 이 시기 들쥐가 화해 종달새가 된다고 생각했다. 청명은 양력 4월 6일경으로 봄이 돼 맑고 밝으며 초목들이 새로운 성장을 시작하는 시기이고 곡우는 24절기 여섯 번째로 비가 자주 내리기 때문에 본격적인 농사가 시작되는 때다. 봄날 최대의 명절이며 봄기운이 한껏 오르는 음력 3월 3일, 삼짇날은 강남 갔던 제비가 오는 날로 유명하다. 제비는 대표적인 여름철새로 봄에 같은 둥지로 돌아오는 습성이 있다. 중국에서는 발톱을 자르거나 발에 끈을 묶어서 돌아온 제비를 확인했다. 진흙을 물고 부부가 사이좋게 둥지를 만드는 모습을 보여 천자가 찾지 않는 궁녀나 남편을 잃은 과부의 슬픔을 다정한 부부제비와 비교해 표현하기도 했다. 독일에선 봄을 알리는 제비가 행운을 가져오고 집을 수호한다고 여겨 최초의 제비가 도착하는 날에는 노래와 환성으로 맞는 풍습이 있었다고 한다. 제비는 성남 탄천 일대에서 비교적 흔하게 관찰되며 관찰대상의 성조 귀소율이 90%에 달하는 봄 전령사다.

곡우가 낀 4월 중순이 되면 수컷 소쩍새는 초저녁부터 새벽까지 쉬지 않고 짝을 찾기 위해서 운다. 실제 번식은 5월 중순 딱따구리가 번식을 마치고 둥지가 비면 딱따구리 둥지에서 이뤄지는데 4월 중순부터 한 달 넘게 우는 것이 소쩍새다. 우리 조상들은 소쩍새가 '솟쩍다 솟쩍다' 소리를 내며 울면 풍년이 든다고 한 해의 농사를 점쳤다. 풍년이 들어 지금 쓰는 솥이 작다는 뜻으로 여겨 4월 중순부터 밤이 되면 들려오는 소쩍새의 울음소리를 반겼던 것 같다. 소쩍새는 국제자연보전연맹에 관심필요종으로 등록된 멸종위기에 처한 종인데 성남에서도 관찰하기 쉽지 않지만 복정동 안골과 남한산성 주변에서 서식하는 것으로 알려져 있다.

4월의 또 다른 반가운 새 손님으로 후투티도 있다. 경계를 할 때 머리 깃을 세워 인디언 추장 머리 같아 사람들은 후투티를 '추장새'라고도 부른다. 후투티의 둥지 주변에선 아주 고약한 냄새가 나는데 꼬리깃의 지선에서 나오는 역한 물질을 둥지 주변에 발라 천적의 침입을 예방해 둥지의 알과 새끼를 보호하기 때문이다. 사송동과 석운동 그리고 남한산성에서 흔하게 관찰된다. 이 밖에도 물가벼랑이나 언덕에 구멍을 파고 물고기 뼈를 토해내 둥지를 만드는 물총새도 4월 탄천 일대에서 볼 수 있다.

4월은 떠나는 겨울철새와 돌아오는 여름철새 그리고 나그네새가 다 관찰되는 시기이며 숲의 잎이 우거지지 않아 숲에서 먹이를 찾는 새와 숲에 몸을 숨기는 새를 모두 볼 수 있어 탐조에 참 좋은 시기다. 분주하게 농사를 시작하며 청명과 곡우를 보내는 사람들과 똑같이 새들도 6월 장마가 오기 전에 번식하고 새끼를 키워 독립시키기까지 마무리해야 하는 바쁜 일정을 시작하는 시기다.

최근 성남시가 발간한 조류도감을 참조해 주변의 숲이나 탄천에서 반가운 새 손님을 찾아보는 봄나들이도 참 근사할 듯하다. 김기숙 기자 tokiwife@naver.com

이렇게 많은 새가 성남에 살고 있나요?

80년대부터 현재까지 성남의 조류역사… 조류도감 『성남의 새』 발간

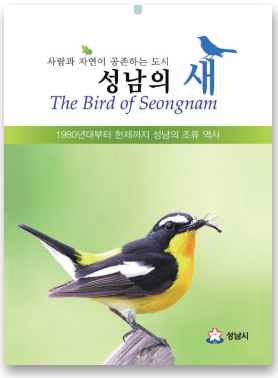

생태도시 성남에 반가운 소식이 있다. 1985년부터 현재까지 성남의 조류역사를 담은 조류도감 『사람과 자연이 공존하는 도시, 성남의 새』가 발간됐다.

성남시는 2004년부터 일반시민을 자연생태분야 준전문가로 양성해 조류, 자생식물, 수서곤충 등 11개 분야의 생태조사 모니터링 활동을 통해 성남 생태네트워크를 구축해왔다. 이번 조류도감은 성남지역 자연환경의 우수성을 알려 지역 환경에 대한 자긍심을 높이고 성남시민들이 주변에서 만나는 다양한 야생조류의 생김새와 생활사 등을 알기 쉽게 전달하기 위해 제작됐다.

도감에는 80년대부터 현재까지 성남의 조류 역사를 알려주는 총 223종이 수록됐다. 새는 수시로 움직이는 특성상 일정한 장소에서 사진촬영이 힘들어 선명하고 생생한 사진자료를 얻기가 참 어렵다. 그러나 남한산성생태연구회 임봉덕 회장이 그동안 촬영한 조류사진들을 제공, 이번 조류도감에는 1,100장에 달하는 생생한 사진자료가 풍부하게 수록됐다. E-Book에는 동영상 143개가 들어 있다.

계절별 관찰에 편리하도록 오른쪽 갈피에 텃새, 여름철새, 겨울철새로 구분했으며 성남시민들이 관내에서 관찰 가능한 지역을 분포지도에 표시했다. 종들의 세계적 분포를 함께 수록해 우리지역에 사는 새들이 다른 나라 어디에 분포하는지를 한눈에 파악하도록 했다.

과거 성남의 청정한 자연환경에서 관찰되다가 도시개발이 본격적으로 진행되면서 찾아보기 어려워진 쇠부엉이와 저어새 등도 소개됐다.

조류도감을 살펴보면 성남에 이렇게 많은 새들이 있었는지 새삼 놀랍다.

『사람과 자연이 공존하는 도시, 성남의 새』는 전국 공공도서관과 관내 동 주민센터, 국공립어린이집, 유치원, 초등학교에 비치돼 있다. PC나 스마트폰에서 에코성남(http://eco.seongnam.go.kr)에 접속하면 열람 가능하다(크롬, 파이어폭스 및 익스플로러 11버전 이상 최적화). 환경정책과 환경보호팀 031-729-3152

신분당선 미금역사 4월 말 개통

분당선 기존 승차장과 신분당선 신설 승차장 연결하는 환승역

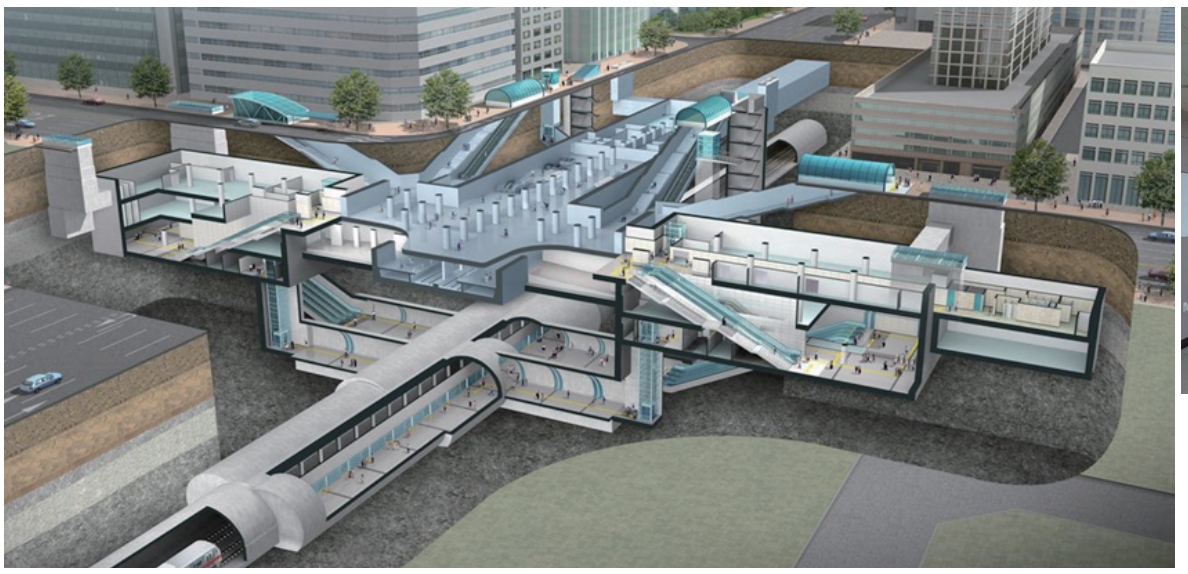

신분당선 미금역사 조감도

신분당선 미금역 승강장

성남시는 2013년 3월부터 공사를 추진한 신분당선 미금역을 오는 4월 28일 개통한다.

시는 2005년부터 2011년까지 국토해양부, 한국철도시설공단, 신분당선 운영사인 경기철도(주)와 신분당선 미금역사 설치에 대해 협의를 진행했고, 2011년 10월 국토해양부로부터 미금역사 설치승인을 받아 2013년 3월 공사를 착공했다.

신분당선 미금역은 기존 분당선 미금역 하부 지하 40m 깊이에 승강장 길이 125m, 대합실 8,481㎡ 규모로 건설됐다.

성남시·한국철도시설공단·경기철도(주) 간 협약에 따라 미금역사 건설비 1,281억 원 중 성남시가 954억 원, 경기철도(주)가 327억 원을 부담했다.

신분당선 미금역은 분당선 기존 승차장과 신분당선 신설 승차장을 직접 연결하는 환승역이다.

현재 개통을 위한 마무리 공사와 미금역 사거리에 대한 복구공사를 진행하고 있으며, 2월 말 기준 98%의 공정률을 보이고 있다.

성남시는 한국철도시설공단, 사업시행자인 경기철도(주)와 함께 현장관리에 만전을 기해 신분당선 미금역 개통에 차질이 없도록 조치할 예정이다.

교통기획과 첨단교통팀 031-729-2473

성남국민체육센터 '첫 삽'

수내동 황새울공원 안… 내년 10월 완공 예정

수내동 황새울공원 안에 건립 예정인 성남국민체육센터 조감도

성남시 분당구 수내동 43번지 황새울공원 안에 '성남국민체육센터'가 내년 10월 건립된다.

성남시는 2월 27일 성남국민체육센터 기공식을 갖고 3월 2일 공사를 시작했다.

내년 10월 완공 때까지 247억 원(국비 27억 원 포함)이 투입돼 6,723㎡ 대지에 지하 1층, 지상 2층, 연면적 9,119㎡ 규모로 건립된다.

7레인의 수영장(25m), 실내게이트볼장 2면, 다목적 체육관, 체력단련장, 에어로빅장 등의 체육시설과 주차장(95면), 휴게음식점, 강사실, 운영사무실 등이 들어선다.

시는 완공 후 다채로운 생활체육 프로그램을 제공, 시민 여가문화를 선도하는 체육시설로 운영할 계획이다.

시 관계자는 "녹지를 훼손하면서까지 인공적 체육시설을 만드는 것이 타당한지 꽤 오랜 시간 고민이 있었다"면서 "체육문화시설 확충에 대한 시민 열망이 더 많아 추진한 만큼 여러분이 건강한 삶을 누리는 공간이 되길 바란다"고 말했다.

체육진흥과 시설관리팀 031-729-3054

성남시 시민건강닥터제, 이렇게 진행됩니다

평소 건강한 생활습관을 유지하는 것은 건강증진과 만성질환 예방에 도움을 줍니다. 성남시는 '행정복지센터'에 간호사를 배치해 생활 속 건강행태를 살피고, 시민행복의원과 연계해 시민의 건강증진을 도모하고자 합니다.

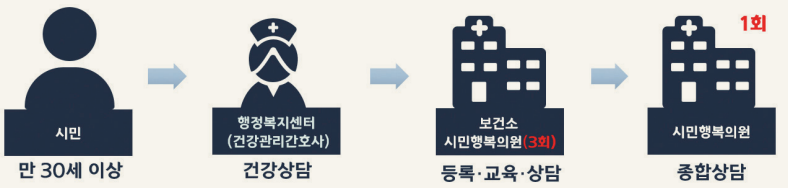

시민행복의원에 직접 방문하셔도 의사 상담 후 참여가 가능합니다.

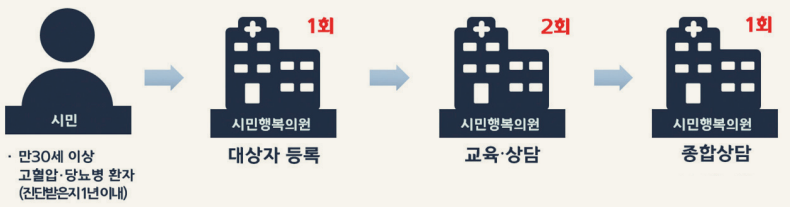

※ **시민행복의원을 통한 건강상담바우처 지원** : 2018년 4월 2일부터 시작
본 사업은 생활습관 개선을 위한 '교육·상담서비스 제공'에 중점을 뒀습니다.
시민행복의원 방문 시 진료비, 검사비 등 본인부담금이 발생할 수 있습니다.

구분	행정복지센터	주소	전화번호
수정구	신흥3동 행정복지센터	공원로349번길 8	031-729-5648
	태평3동 행정복지센터	남문로 54	031-729-5992
	산성동 행정복지센터	수정남로 261	031-729-5816
중원구	중앙동 행정복지센터	광명로264번길	031-729-6899
	금광2동 행정복지센터	광명로 345	031-729-6864
	상대원3동 행정복지센터	박석로 78	031-729-6889
분당구	정자2동 행정복지센터	내정로 66	031-729-8155
	야탑3동 행정복지센터	야탑로167번길 12	031-729-8235
	백현동 행정복지센터	동판교로 21	031-729-8324

오늘은 책 읽기 좋은 날, 도서관 가는 날

중앙도서관

http://ct.snlib.go.kr 031-729-4634

구분	행사명		일시	대상	신청방법
동화구연	〈배고픈 애벌레〉 〈우리 엄마 어디 있어요?〉		4.21(토) 11:00	유아 및 동반부모 30명	자유관람
체험강좌	어울렁 더울렁 전래놀이	A반	4.21(토) 13:00~14:00	유아 6~7세 12명	4.3(화) 10:00~ 마감 시 선착순 인터넷 접수
		B반	4.21(토) 14:00~15:00		
	위풍당당 스피치	A반	4.21(토) 14:00~15:00	초등 1~2학년 15명	
		B반	4.21(토) 15:00~16:00		

분당도서관

http://bd.snlib.go.kr 031-729-4663

구분	행사명	일시	대상	신청방법
공연	[뮤지컬 난타공연] 춤추는 쿠킹쇼	4.27(금) 16:00~17:00	유아 및 보호자 160명	당일 선착순 입장
행사	도서 나눔 장터	4.25(수) 15:00~16:00	일반시민	현장참여
체험강좌	재미있는 신소재 과학 〈생활 속 고분자 물질〉	4.15(일) 10:00~12:00	초등 1~2학년 20명	4.3(화) 10:00~ 선착순 인터넷 접수
	책놀이 탐정단은 나야 나!!	4.15(일) 14:00~16:00	초등 1~2학년 15명	
	나만의 캘리그라피 카드 만들기	4.15(일) 10:00~12:00	초등 4~6학년 20명	
	스톱 모션 : 레고영화 만들기	4.15(일) 14:00~16:00	초등 3~4학년 15명	

중원어린이도서관

http://cjw.snlib.go.kr 031-729-4362, 4366

구분	행사명		일시	대상	신청방법
전시	출동 119! 우리가 간다		4.10(화)~4.22(일)	성남시민	자유관람
공연	과학은 내 친구		4.11(수) 16:00~17:00	어린이 및 부모 206명	당일 선착순 입장
특강	반짝반짝 천문학 망원경으로 보는 세상		4.14(토) 10:00~12:00	초등 3~5학년 20명	4.2(월) 09:30~ 선착순 인터넷 접수
체험	내 고민 들어줄래? 걱정인형 만들기	A반	4.17(화) 15:30~16:30	초등 1~2학년 15명	
		B반	4.17(화) 16:30~17:30	유아 6~7세 15명	

중원도서관

http://jw.snlib.go.kr 031-752-3913(ARS 4)

구분	행사명	일시	대상	신청방법
대회	제16회 독후감상화대회	4.14(토) 13:00~17:00	5세~초등 3학년 (성남시민, 위례동 주민)	4.9(월)까지 인터넷 접수
강좌	꽃자수 책갈피 만들기	4.16(월) 10:00~12:00	성인 15명	4.9(월) 10:00~ 선착순 인터넷 접수
	권재희 작가 초청강연 〈오늘은 특별한 날〉	4.21(토) 10:00~12:00	초등 1~3학년 및 부모 15가족(30명)	
	누름꽃 투명자 만들기	4.21(토) 10:00~12:00	초등 3~5학년 15명	
	엄마·아빠랑 미니텃밭 만들기	4.21(토) 15:30~17:30	6~7세 유아 및 부모 10가족(20명)	
	캘리그라피 드라이플라워 액자 만들기 ※ 재료비 1만5천 원	4.26(목) 10:00~12:00	성인 20명	4.16(월) 10:00~ 선착순 인터넷 접수
전시·행사	독후감상화대회 지정도서 스토리텔링	4.2(월)~4.9(월) 월·화 10:30~11:30	유아 및 부모	당일 현장 참여
	'중원도서관' 5행시 짓기	4.2(월)~4.26(목)	성남시민	신청서 작성 및 이메일 접수 ch2jay@isdc.co.kr
	지난 잡지 배부	4.12(목) 14:00~		당일 선착순 배부

해오름도서관

http://ct.snlib.go.kr 031-729-8773

구분	행사명		일시	대상	신청방법
동화구연	재미솔솔 이야기 할머니		4.18(수) 15:30~16:30	유아 및 보호자 20명	자유관람
체험강좌	무지개 물고기와 친구들	A반	4.14(토) 10:00~11:00	유아 6~7세 10명	4.3(화) 10:00~ 4.9(월) 18:00 선착순 인터넷 접수
		B반	4.14(토) 11:00~12:00		
	천연비누 만들기		4.14(토) 10:00~12:00	초등 1~2학년 15명	
	경제 보드게임 '나는 최고의 보석상인'		4.15(일) 14:00~16:00	초등 3~5학년 20명	
	치유와 성장을 통한 다섯 가지 사람책 이야기		4.21(토) 10:00~12:00	성인 30명	

구미도서관

http://gm.snlib.go.kr 031-729-4693

구분	행사명	일시	대상	신청방법
전시	[원화 전시] 물고기씨, 안녕하세요?	4.9(월)~4.27(금)	도서관 이용자	자유관람
특별행사	[책에서 찾는 공감글귀] 마음을 울리는 책 속의 한마디 '공감글귀 북마크 만들기'	4.22(일) 10:00~12:00 14:00~16:00	도서관 이용자	선착순 참여
특강	[꿈꾸는 젊음, 힘내라 청년] 신길자 저자 특강 뽑히는 자기소개서 작성법	4.16(월) 19:30~21:00	도서관 이용자 40명	4.2(월) 10:00~ 선착순 인터넷 접수
인형극	[영어인형극] The Twinkling Stars	4.27(금) 16:00~17:00	유아 동반 보호자 120명	
체험강좌	[부모님 그림책 학교] 그림책을 통해 공감과 소통하는 방법 교육	4.15(일) 10:00~12:00 4.22(일) 10:00~12:00	부모님 20명 (2회)	4.2(월) 10:30~ 선착순 인터넷 접수
	[아빠와 함께하는 그림책 학교] 아이와 정서적 유대감을 높일 수 있는 방법 교육	4.15(일) 10:00~12:00	4~5세 유아 동반 아버님(보호자) 7팀	
	[팝업 책에 담아 보는 감정이야기] 팝업 그림책 만들기	4.22(일) 14:00~16:00	초등 1~2학년 15명	

판교도서관

http://pg.snlib.go.kr 031-729-4584

구분	행사명		일시	대상	신청방법
전시	[아트프린팅 원화 전시] 나비가 되고 싶어		4.7(토)~4.26(목)	도서관 이용자	자유관람
인형극 및 영화 상영	[인형극] 내 빵 어딨지?		4.19(목) 16:00~17:00	유아 및 보호자 152명	4.16(월) 10:00~ 4.18(수) 18:00 선착순 인터넷 접수
	[영화상영] 라이프 오브 파이		4.14(토) 14:00~16:00	도서관 이용자 152명	당일 선착순 입장
	[영화상영] 잃어버린 세계를 찾아서		4.28(토) 14:00~16:00		
단기강좌	책이랑 놀자 반짝 반짝 미니 스탠드 ※ 재료비 5천 원	A반	4.15(일) 10:00~10:50	6~7세 각 15명	4.2(월) 10:00~ 4.11(수) 18:00 선착순 인터넷 접수
		B반	4.15(일) 11:00~11:50		
	도서관으로 떠나는 보드게임 속 스토리여행 ※ 교구대여비 2천 원	A반	4.15(일) 10:00~10:50	초등 1~2학년 각 16명	4.2(월) 10:10~ 4.11(수) 18:00 선착순 인터넷 접수
		B반	4.15(일) 11:00~11:50		
	국민의 대표, 우리 손으로 뽑아요!		4.16(월) 16:00~18:00	초등 3~4학년 15명	4.2(월) 10:20~ 4.11(수) 18:00 선착순 인터넷 접수
	사고력과 표현력을 기르는 책읽기와 토론하기		4.18(수) 10:00~12:00	초등~중등 학부모 20명	4.2(월) 10:30~ 4.11(수) 18:00 선착순 인터넷 접수

수정도서관

https://sj.snlib.go.kr 031-743-9600

구분	행사명	일시	대상	신청방법
대회	제17회 가족백일장대회	4.14(토) 13:00~17:00	초등 3학년~성인 (성남시민, 위례동 주민)	4.9(월)까지 인터넷 접수
강좌	바다보석(시글래스) 공예	4.17(화) 15:00~17:00	초등 3~6학년 15명	4.3(화) 10:00~ 선착순 인터넷 접수
	역사 희망 팔찌 만들기	4.11(수) 14:00~16:00	초등 1~3학년 15명	
	김향금 작가 강연	4.21(토) 10:00~12:00	초등 1~6학년 30명	
독서권장	〈다독다독 多讀多讀〉 대출권수 확대	4.3(화)~4.29(일)	자료실 이용자	현장참여
	새봄맞이 Happy Change 회원정보 변경 이벤트			
나눔 캠페인	건강마스크 착용 캠페인	4.2(월) 10:00~소진 시	성남시민	현장참여
	지난 잡지 나눔	4.17(화) 14:00~17:00		
	'기린 키재기판' 도서관 이용안내문 배부	4.1(일)~소진 시		
전시·체험	[그림책 원화 전시] 우주에서 우리 집을 찾아라	4.3(화)~4.29(일)	성남시민	현장참여
	내 맘대로 '꾸밈그림' 벽화	4.17(화)~4.27(일)		
공연	알을 품은 여우	4.7(토) 14:00~14:50	성남시민	선착순 입장

안전 도시 성남

어린이 교통안전교육

‘타요’ 전동차 운전하며 교통질서 배워요

만화 캐릭터 ‘타요’ 전동차를 운전하면서 재미있게 교통질서를 배울 기회가 성남지역 어린이들에게 마련된다. 성남시는 3월 14부터 11월 21일까지 중원구 금광1동 황송공원 내 어린이 교통안전 교육장에서 관련 체험 프로그램을 운영한다. 만 4~6세 유치원생과 1,2학년 초등학생이 대상이다.

교육장은 7,984㎡ 규모에 실제 도로처럼 교통안전 표지판(44개)과 횡단보도(10개), 신호등(36개), 음향신호기(9개), 보행신호 잔여시간 표시기(19개), 육교 등의 시설이 설치돼 있다.

이곳에서 어린이들은 운전자와 보행자의 역할을 바꿔가며 양방향 교통안전 체험을 한다. 전동차(30대)를 몰고 도로를 달리다 신호등 색깔이 바뀌면 속도를 줄여 횡단보도 정지선에 멈춰 선다. 보행자는 신호등에 파란불이 켜지면 손을 들고 건널목을 건너는 등의 방식이다.

도로 체험에 앞서 10년 이상 개인택시 무사고 운전자들로 구성된 교관(10명)이 실내·외 교육장에서 도로교통 법규, 교통표지판 식별법을 시청각 교육한다.

황송공원 내 어린이 교통안전 교육장에서 유치원생들이 교통표지판 식별법을 배우고 있다

참여를 희망하는 10명 이상의 단체는 3일 전까지 성남시 교통기획과로 전화(031-729-3653) 또는 팩스(031-729-3659)로 신청하면 된다.

성남시 어린이 교통안전 체험 교육은 매년 인기리에 운영돼 지난해에만 8,261명의 유치원생·초등생이 찾았다.

교통기획과 교통기획팀 031-729-3653

우리 아이 캠페인 투어 콘서트

아이들이 안전하고 행복한 세상. ‘우리 아이들을 지켜 주세요.’

전국 아동학대 발생건수(경찰청 통계)가 2015년 6,952건에서 2016년 1만6,680건, 2017년 1만9,466건(미확정)으로 급증하면서 아동학대 예방의 필요성이 증대되고 있다. 경기남부경찰청은 아동학대 예방에 대한 공감대 확산을 위해 ‘우리 아이’를 슬로건으로 우리 아이 캠페인 투어 콘서트(성남권)를 연다.

- **일시** : 2018. 3. 28(수) 13:00～14:00(60분)
- **장소** : 성남시청 온누리(1층)
- **참석대상**(총 600명)
  - 경기남부지방청·성남권 3개 경찰서(20명) : 홍보·실종담당·APO 등
  - 성남시 어린이집(580명) : 어린이, 학부모 및 교사 등

시간	행사내용	비고
12:30～12:50	사전지문등록 및 입실	희망자 사전지문등록
12:50～13:00	공연준비	
13:00～13:30	아동범죄 예방 역할극, 마술·그림자쇼	공연시작
13:30～13:40	아동학대예방 교육	APO 강의
13:40～13:55	노란배지 배부 및 기념촬영	

경기남부경찰청 031-786-5125

- 아동학대는 다른 범죄와 달리 피해자인 아동의 피해신고를 기대하기 어렵기 때문에 주변 이웃들의 자연스러운 감시와 신고가 범죄예방에 중요합니다.
- 아동학대 신고의무자뿐 아니라, 일반 시민들도 학대 의심이 되는 아이들을 알게 되면 112로 신고해 주시기 바랍니다.
- #우리 아이입니다 #남의 아이가 아닙니다 #우리아이 캠페인 #아동학대신고는 112

봄이 오면 함께 걸어볼래요?

이야기가 있는 아트로드 워킹투어… 4월 23일부터 시작

완연한 봄, 판교를 걸으며 이야기를 나눌 수 있는 동네 이야기길이 생긴다. 성남시는 판교 일대 건축물에 있는 공공조형물들과 유려한 건축들, 그리고 탄천이라는 자연까지 함께 즐길 수 있는 워킹투어를 새롭게 선보인다. 판교 탄생 유래에서부터 무심코 지나쳤던 일상 속 건축물들과 이를 둘러싼 생태까지 문화관광해설사와 함께 쉽고 재미있게 풀어나갈 예정이다.

지난해부터 준비를 시작한 ‘이야기가 있는 아트로드 워킹투어’는 올해 두 달여 동안 문화관광해설사들과 함께 준비, 4월 23일부터 시작한다. A코스 〈도시를 알다〉와 B코스 〈도시에서 자연을 느끼다〉, 두 개의 코스로 구성했으며 한 코스당 약 1시간 30분이 소요된다. 걷기를 통해 일상여행의 계기 마련과 건강증진이라는 일석이조의 역할을 수행할 것으로 보인다.

코스 소개는 성남시청 홈페이지 분야별 정보에서 다운받아 볼 수 있다. 5인 이상이면 누구나 성남시 홈페이지를 통해 신청할 수 있으며 전화로도 접수할 수 있다.

관광과 관광개발팀 031-729-8601~4

동판교 A 코스_<도시를 알다>

Keyword: 도시, 예술, 사람

소요시간: 1시간 30분

동판교 B 코스_<도시에서 자연을 느끼다>

Keyword: 환경, 예술, 사람

소요시간: 1시간 30분

〈아트로드 워킹투어 코스〉

1가정 1소화기, 1차량 1소화기… 안전은 나부터!

1 신흥3동 지역사회보장협의체 특화사업
– 행복드림 식사제공서비스
2 2017년 보장협의체 한마당 우수발굴상 수상
3 알지 지도제작을 위한 지역자원조사
4 신흥3동 경로당을 순회하는 찾아가는 이동상담소
5 신흥3동 지역사회보장협의체 회원들

촘촘한 지역사회안전망으로 복지공동체를 꿈꾸는 신흥3동 행정복지센터

복지사각지대 Zero 위한 '이웃과 함께 행복찾기 동행'

2017년 지역사회보장협의체 한마당에서 우수사례로 우수발굴상(공동2위)을 수상한 신흥3동 행정복지센터. 비결은 이웃을 알기 위한 동네 지도 '알지?'였다. 동네 곳곳의 병원, 슈퍼, 음식점, 세탁소 등 각종 업체와 주택의 위치 등을 "알지?"에 꼼꼼히 표기해 한눈에 원하는 정보를 찾을 수 있고, 도움이 필요한 이웃에게 보다 적극적으로 손길을 내밀어 줄 수 있게 한 것이다. 올해는 또 어떤 사업이 펼쳐질지 기대되는 신흥3동 행정복지센터를 찾았다.

관내 복지사각지대 발굴 현장

유동인구가 많은 신흥3동은 중장년층과 노년층 단독가구 거주세대가 많다. 기본적인 주거복지와 생활위생뿐만 아니라 식사해결과 건강, 취업활동 등의 복합적인 복지혜택이 필요한 곳이며, 실제로 신흥3동 행정복지센터는 이러한 문제들에 주목하고 있다.

"지난해에 '알지 사업'을 펼치며 독거노인에게 야쿠르트를 배달하다가 '고독사'를 막은 사례도 있습니다. 야쿠르트가 쌓여 있는 것이 아무래도 이상하다며 신고가 들어왔어요. 생명이 위독한 상태의 어르신을 발견해 병원으로 이송했는데, 하루만 늦었어도 위험한 상황이었다고 해서 가슴을 쓸어내렸습니다."

서명환 동장의 설명이다.

고독사 방지의 계기가 된 '알지?'는 이웃을 관심 있게 살핀 민관협력의 모범사례다. 동별 특성과 정보를 파악하고 조직과 정보망을 통한 사각지대 발굴로 지역사회 안전망을 구축하는 것이다.

올해 신흥3동은 복지공동체 공모사업에 선정된 '이웃과 함께 행복찾기 동행'사업으로 따뜻한 동네 만들기에 나선다. 저소득 독거가구와 영유아를 양육하는 일반가구가 결연을 통해 힐링북(book)활동으로 계절별 활동을 전개해나가는 것. 봄에는 가족 결연식, 여름에는 음악회, 가을에는 외갓집체험, 겨울에는 어르신과 함께 김장을 담그며 노하우를 배우는 김장나누기 행사 등 다양한 활동을 통해 이웃 모두가 가족이 돼 서로의 안부와 안녕을 확인하는 돈독한 복지공동체를 만들어갈 계획이다.

특화 사업인 '행복드림 서비스 사업'도 보다 적극적으로 전개된다. 관내 식당과 대중목욕탕을 통해 점심식사 제공과 목욕봉사활동을 계속 이어나가며 올해는 수혜대상 확대를 위해 함께 참여할 '행복드림 후원업체' 및 '행복드림 자원봉사자'를 적극적으로 모집해 나갈 예정이다.

이 밖에 작년에 이어 올해에도 '찾아가는 이동 상담소'를 운영한다. 보건소와 신흥역사, 경로당 순회 상담 및 거리캠페인으로 어려운 이웃을 찾아 나서며 복지상담 및 수급신청 정보를 적극적으로 알려 현장에서 복지서비스에 대한 욕구를 해결할 수 있도록 도울 계획이다.

이혜숙 맞춤형복지팀장은 "고독사 예방 및 복지사각지대 Zero의 실현은 민관이 함께 손잡고 움직일 때 이뤄질 수 있고, 신흥3동이 다른 동의 모범이 되는 사업들을 전개할 수 있었던 것도 이웃들의 도움과 협의체, 각 단체원들의 도움이 있기에 가능한 일"이라며 "맞춤형복지가 정착하기 위해서는 행정복지센터의 노력만으로는 부족하므로 지역주민의 참여와 협력이 필수"라고 강조했다.

신흥3동 지역사회보장협의체 강해옥 위원장도 "협의체 회원들이 정말 활동적이고 의욕적입니다. 식사와 목욕봉사 활동에 적극적으로 동참하며, 어려운 이웃을 보면 직접 생필품을 사다가 문제를 해결해 주시기도 해요. 협의체의 힘이며, 민관이 협력해 이뤄낸 성과라고 생각합니다. 또 행정복지센터에서 지역복지를 활성화하는 직원 분들의 노고도 정말 큽니다" 하고 공을 돌린다.

'복지사각지대 Zero!' 를 목표로 각자의 자리에서 하루하루 최선의 에너지를 쏟는 신흥3동 행정복지센터. 여기에 주민들의 능동적이고 헌신적인 참여를 바탕으로 이웃알기 지도를 만들고, 서로서로 보살피는 문화 위에 도시 마을 공동체의 모범 사례가 쌓이고 있다. 오늘보다 내일이, 올해보다 내년이 더 기대되는 신흥3동이다.

신흥3동 행정복지센터 031-729-5976~8 이훈이 기자 exlee1001@naver.com

성 남 시
WWW.SEONGNAM.GO.KR

중독 없는 세상 위해 희망 전하는

성남시중독관리통합지원센터

함께해요 건전회식

'술 권하는 사회'. 1921년 소설가 현진건이 발표했던 단편소설이다. 시대가 바뀌고 인공지능 제품이 출시되는 대한민국에 살고 있지만 우리는 아직도 '술 권하는 사회'를 벗어나지 못했다.

세상이 빠르게 변하면서 더 편하게, 더 빨리 위안과 기쁨을 채우려는 욕망은 점점 개인화됐다. 자극적인 방법과 환경들이, 자본주의적 비교의식과 맞물리면서 서서히 다양한 중독으로 고통받는 사람이 증가했다. 중독은 가정과 공동체를 해체할 뿐 아니라, 지역사회 전체에 미치는 영향이 커서 심각한 사회문제가 됐다. 그러나 정작 중독을 병으로 바라보는 치료적 시각은 미흡해 중독자 개인의 의지박약 문제로만 치부해버리는 분위기가 만연하다.

성남시중독관리통합지원센터는 이러한 음주와 흡연, 도박(주식·경마), 인터넷 게임과 스마트폰, 마약 등 중독문제를 함께 고민하기 위해 지역사회와 공존하며 노력하는 기관이다. 중독에 대한 올바른 인식을 교육하고 치료를 도와 회복을 꿈꾸는 사람들에게 희망을 전달하는 업무를 맡고 있다.

현재 중독관리사업과 중독예방 및 홍보사업 분야로 조직을 구성하고 프로그램을 개발 수행하고 있다. 우선 중독관리사업은 중독 사례를 발굴하고 재활프로그램과 위기개입, 가족지원, 협심프로그램 등 중독자를 위한 구체적인 도움을 주는 사업이다. 예방 및 홍보사업은 성남시민 전 세대를 아울러 생애주기별 중독예방 교육과 캠페인, 고위험군 청소년 대상 예방사업, 강사양성 프로그램을 제공한다. '중독폐해 없는 행복한 성남'이라는 비전 아래, 중독자와 그 가족 그리고 지역사회의 모든 시민들을 위한 다각적이고 직접적인 중독치료체계 구축과 중독문제 예방이라는 사명을 위해 노력한다.

센터 이지윤 정신보건사회복지사는 "중독은 병입니다. 중독자에 대한 사회적인 편견과 고정관념으로 많은 중독자들이 자신의 중독을 인정하지 않고 숨거나 도피합니다. 중독을 끊는 것은 나 혼자는 할 수 없지만, 나만 할 수 있는 일이라는 말처럼 도움을 요청하고 나를 들여다보기 시작하면 변화할 수 있습니다. 망설이지 말고 전화 주시거나 내방해 주세요"라는 당부를 전했다.

센터에서는 성남시와 함께 3월 26일부터 4월 22일까지 '제5회 건전한 회식문화 만들기 사례'를 공모한다. 주제는 절주 회식, 음주 대체 회식, 직장·대학·공동체 분위기 개선 회식 등이다. 성남시내 공공기관, 기업, 대학에 속한 단체가 공모에 참여할 수 있으며, 기한 내 공모 신청서를 성남시중독관리통합지원센터 홈페이지를 통해 제출하면 된다.

성남시중독관리통합지원센터 031-751-2768~9, www.snac.or.kr

양시원 기자 seew2001@naver.com

남성·여성 재활프로그램 시간표

●남성 재활프로그램 : 월·수·금요일 ●여성 재활프로그램 : 목요일

시 간	월요일	화요일	수요일		목요일	금요일
10:00~10:40	※10:00~10:15 자애명상	–	자애명상	신입교실	※10:30~11:00 자애명상(낭랑클럽)	자애명상
11:00~12:00	※10:20~12:00 재기발동 「이야기 어려움 해결단」	AA (알코올 자조모임)	알코올교육		※11:00~12:30 12단계 성인아이 프로그램	※11:00~12:30 미술치료
12:00~13:00	점심시간(목·금요일 12:30~13:30)					
13:00~13:30	탁구동아리	–	탁구동아리		※13:30~15:00 알코올교육	※13:30~15:00 12단계 성인아이 프로그램
13:30~15:00	여가훈련 1/2주 : 탁구훈련 3/4주 : 여가활동		일어서는 사람들의 모임			
15:15~16:00	–		여럿이 함께 유쾌한 마무리		–	유쾌한 마무리

※유동적 시간

일자리를 잡 JOB 아라

성남여성새로일하기센터 직업훈련

성남여성인력개발센터는 경기도 지정 직업훈련기관으로 경력단절여성의 경제활동 참여를 위한 직업훈련과 취업을 지원한다. 경기도와 성남시, 여성가족부, 고용노동부가 지원한다.

경기도 거주 미취업여성을 대상으로 ▲4월 16일~6월 29일(월~금 14:00~18:00) 직업큐레이터 양성과정 ▲4월 12일~7월 4일(월~금 14:00~18:00) 약국행정지원사 양성과정(만 40세 미만) ▲4월 16일~7월 13일(월~금 09:30~13:30) 빅데이터 마케팅전문가 양성과정 ▲4월 9일~6월 22일(월~금 14:00~18:00) SW교육전문가 양성과정을 운영한다. 수강료는 10만 원(수료·취업 시 각 5만 원 환급)이며, 서류(수강신청서·주민등록등본 1·반명함판 사진 2) 준비 후 방문 접수하면 된다. 접수마감은 직업큐레이터 4월 9일, 약국행정지원사 4월 5일, 빅데이터 마케팅전문가 4월 10일, SW교육전문가 4월 3일까지다.

취업성공패키지_집중 취업알선을 통해 취업에 성공하도록 지원하는 프로그램으로 총 3단계로 진행된다. 1단계 수료 후 15만 원 참여수당, 2단계는 계좌제 훈련비 최대 200만 원 한도, 훈련참여수당 최대 40만 원까지 지급된다. 3단계에서는 청년층의 경우 90만 원 구직촉진수당이 지급된다.

청소전문가 양성과정(1기)_4월 27일(금 14:00~17:00) 경기도 거주 40세 이상 미취업여성을 대상으로 연다. 수강료는 무료이며 교육수료 후 취업을 알선한다. 교육 전일까지 수시 접수한다.

글로벌게임 QA&GM 전문인력 양성과정_4월 23일~8월 21일(월~금 09:30~17:30) 성남시 또는 인근지역 거주 고졸이상 청년 미취업자(남성 참여가능)를 대상으로 게임분석과 게임서비스 개론, 게임마케팅, 직무기초 및 응용심화교육을 한다. 수강료는 전액 무료이며 중식비·교통비·훈련수당도 지급한다. 4월 13일(금)까지 서류 준비해서 방문 접수하면 된다.

내일(My Job)이 생기는 오늘_성남여성인력개발센터(미금역 1번 출구)에서 경기도 거주 40세 이상 미취업여성을 대상으로 직종별 정기 채용행사를 연다. 첫째 주는 판매·서비스직종, 둘째 주는 제조·위생 관련 직종, 셋째 주는 기타 직종이다.

여성재취업 준비 위한 취업희망교실_취업 준비 여성 대상 상담프로그램으로 2~11월(매월 격주, 월~금 09:30~13:30) 진로적성검사 및 직종탐색, 이력서·자기소개서 작성 및 면접요령 등 구직기술을 배운다. 매 기수 개강 전까지 수시 접수한다. 수강료는 무료이며 여성인턴제 우선참여, 구직용 증명사진 무료촬영 등의 혜택이 주어진다. 전화나 방문 신청하면 된다.

교육신청 및 문의 : 성남여성인력개발센터 031-718-6696, www.snw.or.kr

안전하고 신나게 타자!

시민들을 위한 자전거 정비소 운영

성남시가 고정식·이동식 자전거 정비소를 열어 자전거를 이용하는 시민들의 편의를 도모하고 있다. 고정식 자전거 정비소는 야탑동 만나교회 뒤 공터에 위치해 있다. 산책로 출입구 앞에 있어 자전거를 타다가 문제가 생겼을 때 바로 이용할 수 있다. 기자가 정비소를 찾은 날은 다소 쌀쌀했는데도 자전거를 손보려는 시민들의 발길이 꾸준히 이어졌다.

직장을 그만 둔 뒤 자전거를 더 즐겨 탄다는 목련마을 신현창 씨가 "바퀴가 굴러갈 때마다 바퀴살에서 소리가 난다"고 하자, 정비 전문가가 바로 자전거의 상태를 체크한다. 바퀴살뿐 아니라 타이어에 바람이 빠지지는 않았는지, 핸들은 잘 작동하는지 이모저모 꼼꼼히 살핀 후 관리법까지 자세하게 설명해 준다.

아내의 부탁으로 모란장에 들렀다 오는 길이라는 서현동 양승욱 씨의 자전거에는 평소 문제가 있던 왼쪽 페달을 새로 달아줬다. "마침 중고 부품이 여유가 있어서 교환해 드렸다"고 정비소 이종수 반장이 말하자 양승욱 씨는 "정말 고맙다. 참 좋은 일 하신다"는 감사 인사를 몇 번이나 전했다.

야탑 만나교회 뒤 공터에 자리잡은 고정식 자전거정비소

고정식이 한 자리에서 정비해 준다면 이동식은 말 그대로 찾아가는 서비스를 제공한다. 자세한 순회 일정은 성남시 홈페이지에 들어가면 알 수 있다.

자전거 정비 서비스가 시작된 2014년부터 이동식 정비소를 책임지고 있는 안중 반장은 "주로 아이들 자전거와 같은 생활형 자전거를 많이 고쳐주는데, 고맙다는 인사를 받을 때마다 참 보람을 느낀다"고 했다. "성남 구석구석을 다니다 보니 예상외의 서비스를 할 때도 있다. 장애인용 전동 휠체어를 손봐주기도 하고 농사를 짓는 곳에서는 경운기·리어카를 수리하기도 한다"며 웃었다. 기자가 찾은 날도 한 시민이 휠체어 바퀴에 바람이 빠졌다며 찾아왔다.

거주지 상관없이 누구나 이용할 수 있는 자전거 정비소에서는 바퀴에 바람을 넣는다든가, 오일을 보충하는 것과 같은 가벼운 사항은 무상 제공한다. 브레이크 선과 패드, 기어 선, 펑크 수리는 각각 1천 원, 필요 시 부품 교체는 원가의 비용을 받으며 현금 계산해야 한다. 공임비는 없다. 타이어 교체와 장착은 하지 않는다.

바야흐로 자전거의 계절이다. 잘 정비된 자전거로 안전하고 신나는 봄을 만끽해 보자.

서동미 기자 ebu73@hanmail.net

■ **고정식 자전거 정비소**(야탑 만나교회 뒤 공터)
월~토요일 오전 10시~오후 5시(일·공휴일 제외, 점심시간 12:00~13:00)

■ **이동식 자전거 정비소**
화~금요일 오전 10시~오후 4시 30분(일·공휴일 제외, 점심시간 12:00~13:00)
※ 순회일정은 성남시 홈페이지 '분야별 정보 → 안전/교통/자전거 → 자전거 → 자전거 정비소'에서 확인 가능

■ **수리불가 항목**
디스크/유압브레이크, 스포크·림 정렬, 체인 교체, B·B 교체/수리, 허브 교체, 드레일러 교체, 스프라켓(프리휠) 교체, 체인링 교체, 타이어 교체/장착, 인터넷 구입 자전거 조립/점검, 에어건(Air gun) 청소작업

"나에게 죽음이란 더 이상 모차르트를 들을 수 없다는 의미다"

올해의 마티네콘서트 '모차르트의 정원'

마티네(matinée)는 낮에 펼쳐지는 공연으로 아침, 오전 중이라는 뜻의 프랑스어 마탱(matin)에서 유래했다. 성남아트센터의 간판 브랜드 콘서트인 마티네콘서트는 3월부터 12월까지 총 10회 매월 셋째 주 목요일 오전 11시에 공연한다.

지난 3월 15일 코리안심포니오케스트라(지휘 정치용)가 '모차르트의 정원'으로 통하는 첫 문을 열었다. 오페라 〈마술피리〉 서곡을 시작으로 첼리스트 제임스 김이 협연하는 하이든의 첼로 협주곡도 이어졌다.

'모차르트의 정원'에서는 모차르트의 다양한 음악세계를 만나볼 수 있다. 교향곡과 실내악, 오페라를 넘나드는 폭넓은 레퍼토리를 통해 18세기 유럽에 가까이 다가가려 한다.

올해 마티네콘서트는 매회 다른 지휘자들이 다양한 음악적 색깔을 보여 준다는 점도 새롭다. 국내 정상의 오케스트라와 앙상블 외에도 8월 목관 앙상블 바이츠 퀸텟, 9월에는 차세대 지휘자 차웅 등 라이징스타들을 만날 수 있다.

12월에는 마티네콘서트를 3년간 이끈 지휘자 최수열이 코리안챔버오케스트라와 함께 천재음악가의 '시작과 끝'을 무대에 올린다.

클래식 분야에 조예가 깊은 진행자 배우 김석훈의 해설로 꾸며진다.

올해 4년째 사회를 맡은 김석훈은 "성남시민 관객들의 놀라운 문화수준이 인상적이다. 모차르트의 음악은 일단 '유쾌함'이 큰 특징인 만큼 관객이 음악으로 한층 더 즐거워하시는 모습을 보고 싶다"고 말했다.

오현주(53·삼평동) 씨는 "여고 동창모임을 매월 마티네콘서트와 함께한다. 저녁 때는 집안일로 시간 맞추기 어려운데 오전 공연으로 친구들과 문화생활을 즐길 수 있어서 좋다. 공연 전에 여유롭게 즐기는 커피와 다과도 좋다"며 "내년에는 시즌권(10회)을 다 같이 구입하기로 했다"며 만족감을 보였다.

오는 4월 19일 공연은 코리안챔버오케스트라의 '작고 큰 G'다. 클래식 초보자라도 도입부를 듣는 순간 알아챌 수 있는 친숙한 작품이다.

"나에게 죽음이란 더 이상 모차르트를 들을 수 없다는 의미다."

아인슈타인이 사랑한 음악가 모차르트. 생의 전체가 음표와 연주로 가득한 모차르트의 고독하고 아름다운 음악정원으로 봄나들이 해보길 추천한다.

심희주 기자 heejoo719@hanmail.net

문의 : 031-783-8049 사진 : 성남문화재단 제공

공연 정보

3~12월(총 10회) 매월 셋째 주 목요일 11:00
성남아트센터 콘서트홀

시즌권 : 20만 원(10회)
– 장애인·국가보훈자 12만5천 원, 65세 이상 15만 원

일반권 : 전석 2만5천 원
– 성남아트센터 유료회원 VIP(8매) 골드(6매) 실버(4매) 2만2,500원

행복한 육아 건강한 가정

■ 성남시육아종합지원센터

장난감도서관 회원 신청하세요

만 36개월 이하 자녀를 둔 성남시민이나 성남시 재직자(2018.1.1. 기준)는 온라인(아이사랑놀이터 홈페이지)으로 신청하면 된다. 1가정당 1지점만 선택할 수 있다. 회원은 우선순위에 따른 추첨제로 선정하며 대여시작일로부터 1년간 이용할 수 있다.

구분	신청기간	추첨일	등록기간	대여시작일	지점명	추첨인원
4차	3.21(수) ~ 4.3(화)	4.5(목)	4.10(화) ~ 4.14(토)	4.17(화)	수정점	100명
					시청점	400명
5차	5.2(수) ~ 5.15(화)	5.17(목)	5.23(수) ~ 5.26(토)	5.29(화)	금광점	100명

모래가 들려주는 아름다운 이야기 '샌드아트&신기한 마술쇼'

오는 4월 6일(금) 오후 7~8시 성남시청 온누리에서 성남시 거주 24개월 이상 영유아와 부모 600명을 대상으로 진행한다. 센터 공연예약시스템(http://ticket.sneducare.or.kr)에서 3월 22일부터 온라인 선착순 신청하면 된다.

찾아가는 인형극 - 호랑이님 100번째 생일잔치

4월 11일(수) 오후 4~5시 성남시 거주 영유아(만 2세 이상)와 부모 70명을 대상으로 수내 아이사랑놀이터에서 공연한다. 센터 홈페이지(http://www.sneducare.or.kr/echild)에서 신청하면 된다.

부모교육 - 우리 아이 건강체질밥상

4월 26일(목) 오전 10시 30분 성남시청 한누리실에서 성남시 거주 영유아를 둔 부모 200명을 대상으로 아이 건강에 대한 부모교육을 진행한다. 교육신청은 3월 27일(화) 오전 10시부터 성남시육아종합지원센터 홈페이지(http://www.sneducare.or.kr/echild)에서 선착순 접수하면 된다.

문의 : 성남시육아종합지원센터 031-721-1640(내선 4번)

■ 성남시건강가정지원센터

부-자녀돌봄 '아빠와 함께하는 토요일'

4월 14일(토) 오전 10시~오후 2시 센터(복정센터)에서 성남시 거주 초등자녀 1명과 아버지를 대상으로 포옹과 놀이로 나누는 소통의 시간을 진행한다. 3월 19일부터 선착순 온라인 접수한다.

결혼준비학교 '달콤한 사랑의 레시피'

4월 28일(토) 오전 10시~오후 5시 센터(복정센터)에서 성남시 거주 예비부부와 신혼부부를 대상으로 성격유형 탐색, 재무교육, 웨딩케이크 만들기 등을 진행한다(소정의 참가비 있음). 3월 26일(월) 오전 10시부터 선착순 온라인 접수한다.

생애주기별 부모교육 - 초등자녀 부모교육

4월 17일(화), 4월 19일(목) 오전 10시~오후 0시 30분 성남시청 율동관에서 성남시 거주 초등자녀를 둔 부모(자녀 동반 불가)를 대상으로 자녀의 자율성을 키워주는 양육법, 자녀와의 갈등상황 솔루션, 효과적인 양육 방안 등 양육코칭이 진행된다. 3월 14일부터 선착순 온라인 접수한다.

4월 가족사랑의 날

4월 18일(수) 오후 7~9시 센터 2층 시청각실에서 성남시 거주 7세 이상 자녀를 둔 가족을 대상으로 향기 나는 우리 가족 플라워퍼퓨머 만들기가 진행된다. 3월 28일(수) 오전 10시부터 선착순 온라인 접수한다.

문의 : 성남시건강가정지원센터 031-755-9327(내선 2번)

신청방법 : 센터 홈페이지(www.family.go.kr) → 참여마당 → 프로그램 참여신청

2018년 성남시민순찰대 공공근로사업 안내

- **사업기간** : 2018년 3월 6일부터 2018년 12월 21일까지
- **운영시간** : 월~금요일(토·일요일 및 공휴일 제외) 09:00~익일 01:00
- **운영동** : 3개동(수정구 태평4동, 중원구 상대원3동, 분당구 수내3동)
- **주요임무** : 지역밀착형 순찰활동, 홀로 사는 노인 돌봄활동, 주거환경 정비활동
  - 여성안심귀가 ※ 단, 운영동(태평4동, 상대원3동, 수내3동) 및 인접동 주민 대상
  - 취약계층 주거환경개선 지원활동 등
    ※ 단, 국민기초생활 보장법 제7조에 따른 수급자와 차상위계층 대상

주간 : 운영동 주민센터(태평4동 031-729-5723, 상대원3동 031-729-6774, 수내3동 031-729-7667) **야간** : 성남시 콜센터 1577-3100

■ 성남시금융복지상담센터

4월 찾아가는 채무상담 일정

날 짜	시 간	장 소	날 짜	시 간	장 소
4.10(화)	오후 6시 30분 ~7시 30분	내일을 여는 집	4.20(금)	오후 2~5시	수진2동 행정복지센터
4.13(금)	오후 2~5시	태평2동 행정복지센터	4.24(화)	오전 10~12시	중원노인종합복지관
				오후 2~5시	위례동 주민센터
4.17(화)	오후 2~5시	태평3동 행정복지센터	4.27(금)	오후 2~5시	도촌종합사회복지관

장기소액연체차주 대상 재기지원 대책

금융회사와 대부업체 등이 보유한 장기소액연체채권을 매입해 정리하는 장기소액연체자지원재단이 2월 22일 출범했다. 재단은 2월 26일부터 8월 31일까지 한시적으로 일반 장기소액연체자를 대상으로 재기지원 신청을 받는다. 접수창구는 ▲인터넷(온크레딧 홈페이지) ▲현장창구(미금역 4번 출구 성남시고용센터 2층 한국자산관리공사 출장 창구)다.

성남시금융복지상담센터 031-729-2577~8

생활법률 Q&A

친권 및 양육권 지정심판

Q A씨는 B씨와 혼인 중 자녀를 출생했으나 B씨의 무능력과 폭력행위로 인해 고통받고 있었다. A씨는 주변의 도움 없이 자녀를 힘겹게 키워오고 있고 B씨와 이혼하고 싶으나 아이들의 친권과 양육권을 빼앗길까 봐 이혼을 망설이고 있다.

A A씨는 친권 및 양육권 지정심판을 통해 친권과 양육권을 가져올 수 있다.

■ 친권 및 양육권 지정심판이란

아이를 누가 양육할 것인지 여부는 당사자 간 합의 또는 그 합의가 이뤄지지 않을 경우 법원에 의해 결정된다. 양육자를 지정하는 가장 중요한 기준은 '자녀의 복리'인데 가정법원은 아이의 연령, 부모의 재산상황, 부모의 환경, 현재 아이가 누구에 의해 양육되고 있는지, 아이의 상태, 아이의 의사 등을 종합적으로 고려해 양육자를 결정하게 된다. 친권과 양육권을 가지지 않은 부모 일방은 면접교섭을 통해 자녀를 만날 수 있다.

■ 신청 시 필요한 서류는

법원에 제출하는 서류는 아래와 같다.

- 친권행사자 및 양육권자 지정심판청구서
- 사건본인(자녀)의 기본증명서, 가족관계증명서
- 재산관계를 입증할 만한 서류
- 진술서

성남시 무한돌봄센터 법률홈닥터 오지현 변호사 031-729-2493

판교테크노밸리 탐방 15

마이크로바이옴으로 암에 도전한다!
지놈앤컴퍼니

의학기술이 발전하면서, 병이 났을 때 처방과 치료를 하는 사후적 방식에서 벗어나 질병의 원인을 사전적으로 관리·개선, 병을 예방하는 차세대 바이오헬스케어산업이 주목받고 있다. 판교테크노밸리의 신생기업으로서 바이오헬스산업의 국내 선두주자로 연구에 매진하고 있는 지놈앤컴퍼니를 소개한다.

지놈앤컴퍼니의 로드맵은 국내 마이크로바이옴 산업의 플래그십 회사로 과학적 데이터를 바탕으로 한 제품개발, 시장 친화적 제품 출시 및 라이센싱 아웃, 다국적 제약사 및 식품회사의 아시아 진출 시 가장 신뢰 받는 파트너가 되는 것이다.

마이크로바이옴(microbiome, 장내 미생물)은 인간의 몸속에서 공존하는 각종 미생물의 유전 정보 전체를 일컫는다. 마이크로바이옴은 생체대사 조절 및 소화능력이나 각종 질병에 영향을 미치고, 환경변화에 따른 유전자 변형 및 다음 세대로 전달되는 과정 등 인체의 모든 기능에 영향을 미친다. 특히 알레르기나 비염, 아토피, 비만과 관련된 각종 대사·면역질환, 장염, 심장병 등이 마이크로바이옴과 관련된 것으로 보고되고 있다. 마이크로바이옴을 제2의 게놈이라고 부르는 이유다.

지놈앤컴퍼니는 마이크로바이옴과 인류의 건강한 공존을 추구하며 생명과학에 종사하는 후배와 동료 과학자들에게 새로운 비전을 제시하는 것을 소명으로 한다.

2015년 9월에 설립된 지놈앤컴퍼니는 2016년 중소기업청 TIPS 프로그램 대상 사업 선정을 비롯해 2017년 중소기업청 글로벌스타벤처 대상 사업 선정 및 제조·투자 유치부문 1위로 선정돼 창업진흥원장의 표창을 수상하기도 했다.

서울대 의대 출신의 배지수 CEO(최고경영자 Chief Executive Officer), 박한수 CTO(최고기술경영자 Chief Technical Officer)와 28명의 직원이 함께한다. 직원 중 석사 이상이 80%, 박사가 8명, 여성이 70%다. 오픈 디스커션을 하며 개인의 역량을 적극 지원하기 위해 원어민 영어회화, 해외학회 참석 등을 지원하고 있다. 현재 임상인허가 쪽이나 면역항암제 개발 쪽 인력을 구하고 있다.

회사를 설립하게 된 계기는 박한수 CTO가 하버드대학에서 연구에 몰두하던 때, 오바마 전 대통령이 마이크로바이옴을 국가적 프로젝트로 추진하고 1억2,100만 달러를 투입하는 것을 보면서부터다. 대학 선배인 배지수 CEO와 마이크로바이옴에 대한 사업의 유망성과 치료제 개발에 대한 확신이 서면서 설립하게 된 것이다.

2012년부터 본격적인 연구가 시작된 마이크로바이옴은 글로벌 회사인 화이자, 로슈, 로레알, 존슨앤존슨, 네슬레 등의 회사가 수백억에서 수천억대의 투자를 유치해 제품개발에 힘쓰고 있다. 이들 글로벌 회사들은 발 빠르게 움직이며 동물실험에서 효과를 검증받았거나 임상진행 단계로 들어선 곳도 있다.

지놈앤컴퍼니도 세계적 기업들과 어깨를 나란히 하며 2019년 하반기에 비만·당뇨 건강기능식품, 여드름·아토피 치료화장품 등의 제품을 출시할 예정으로 전 임상단계에 있다. 현재 국내유수의 서울대·아산·삼성병원, 국립암센터와 연구를 진행해 비만·당뇨 건강기능식품, 아토피·여드름 치료화장품, 면역항암제 및 시험관 아기 시술 보조 치료제 등을 개발하기 위한 박차를 가하고 있다. 국내 제약회사들과도 파트너십을 체결해 공동 연구 중이며, 2020년 코스닥상장을 목표로 준비 중이다.

전 세계적으로 마이크로바이옴을 이용해 질병의 예방과 치료에 박차를 가하고 있는 이때, 지놈앤컴퍼니가 우리나라를 대표해 국제적 경쟁우위를 확보할 수 있는 기업으로 우뚝 서기를 기원한다.

위치 : 분당구 판교로 253 이노밸리 A-801 구현주 기자 sunlin1225@naver.com

1 회사 전경
2 미생물배양실험
3 미생물실험
4 회사 직원들의 모습

Genome & Company

성 남 시
WWW.SEONGNAM.GO.KR

반려견 안전관리의무 위반 시 과태료 무거워요

동물보호법 시행령이 개정돼 3월 22일부터 반려견 안전관리의무 위반 관련 벌칙 및 과태료가 무거워진다.
반려견 목줄 미착용 적발 시 과태료가 현행 1차 5만 원, 2차 7만 원, 3차 10만 원에서 개정 후 1차 20만 원, 2차 30만 원, 3차 50만 원으로 대폭 올랐다.

하천관리과 탄천관리팀 031-729-4322

구 분	법령상 과태료, 벌칙	과태료 금액(만 원)		
		1차 위반	2차 위반	3차 이상 위반
동물 등록 미등록	100만 원 이하의 과태료	0→20	20→40	40→60
배설물 수거 미이행	50만 원 이하의 과태료	5	7	10
안전조치 미준수 (맹견 제외)	50만 원 이하의 과태료	5→20	7→30	10→50
맹견 안전관리 의무 미준수	50만 원 이하의 과태료 → 300만 원 이하의 과태료	미정	미정	미정

개성공단 기업 특별판매전 개최

- **일시** : 2018. 3. 26(월)~3. 28(수) 09:00~18:00(3일간)
- **장소** : 성남시청 1층 로비
- **목적** : 개성공단 기업의 판매 지원·홍보를 통한 경영 안정화 지원
- **주최** : 개성공업지구지원재단, 중소기업유통센터
- **참여기업** : 개성공단 입주 기업 10개사
  ※성남시 소재 기업 1개사 포함 : 알디엔웨이(등산화)
- **판매품목** : 내의류, 시계, 등산화, 주방용품, 식자재, 양말·손수건류, 우양산, 바지류, 지갑 등

성남형교육 지원 .. 5년차

학교문화예술, 안전교육 강화에 중점

성남시는 이달부터 145억 원을 투입해 '5년차 성남형교육 지원 사업'을 편다. 부모의 소득·지위와 관계없이 공평한 배움의 기회를 제공해 사교육비 부담을 덜고, 창의적인 인재 양성을 목적으로 한다.
대상은 성남지역 156곳 모든 초·중·고, 특수학교 학생 10만5,369명이다. 초등학교 72곳(학생 수 4만7,917명), 중학교 46곳(2만5,913명), 고등학교 36곳(3만1,136명), 특수학교 2곳(403명)이 해당한다.
올해 성남형교육은 학교문화예술 교육과 안전교육 강화에 중점을 뒀다. 모든 초등학교 대상 '찾아가는 문화공연'을 성남형교육 지원 내용에 새로 포함했다.
중학교 1학년 대상 미디어아트 전시 관람·체험을 신설했고, 교육연극 수업 지원을 지난해 30곳 초중고교에서 35곳으로 확대했다. 특수학급 대상 교육연극수업도 한다.
안전교육 강화를 위해 초등학교 6학년, 중학교 2학년, 고등학교 1학년 대상 심폐소생술 교육·운영비 지원을 학급당 10만 원에서 15만 원으로 늘렸다.
초교 1·2학년 대상 찾아가는 어린이 안전캠프, 초교 4학년 대상 찾아가는 자전거 안전교육도 포함했다.
이와 함께 학생들의 꿈과 끼를 펼칠 수 있도록 156곳 모든 학교의 학생 자율동아리와 독서동아리의 지원금을 지난해 13억6,900만 원에서 올해 14억2,800만 원으로 증액했다.
성남형교육은 예산 투입 외에 성남시청, 맹산·판교환경생태학습원, 은행식물원, 지구촌체험관, 성남FC 홈경기장 등 지역사회 인프라를 활용해 학생들의 창의 체험 활동과 학교 교육과정을 지원해 공교육을 강화하고 있다.

교육청소년과 성남형교육팀 031-729-8852

알아두면 좋아요

2018년 민방위대원 기본교육

3월 7일~7월 6일(오전 09:00~13:00, 오후 14:00~18:00) 1~4년차 민방위대원을 대상으로 성남시민방위안전체험센터(수정구 단대동)에서 진행된다. 민방위소양(안보) 1시간, 실전체험교육(재난안전 응급처치·화생방·교통안전) 중 2과목 3시간 교육한다. 단, 4~7월 월·화·수요일 오후는 생활안전체험 운영으로, 5월 26일~6월 17일은 지방선거로 민방위 교육을 미실시한다.

동주민센터 민방위담당, 교육장 위치 031-729-3578

자연환경해설사 기본양성과정 모집

오는 6월 16일~7월 22일 토·일요일(09:00~21:00) 맹산환경생태학습원 및 현장실습장에서 자연환경의 이해 등 15과목(80시간) 교육이 이뤄진다. 모집인원은 30명, 교육비는 80만 원(납입 완료 시 접수순서 인정)이다. 성남시민 및 성남시 재직자(모집공고 6개월 전 기준)의 경우 일부비용을 지원할 예정이다. 4월 3일(화)부터 선착순 접수한다.

맹산환경생태학습원 031-702-1192

성남시 양성평등상 및 여성발전유공자 수상후보자 추천

성남시는 2018년 양성평등주간(7.1.~7.7)을 맞아 부단한 노력으로 타고난 능력과 재능을 발휘해 지역사회 발전과 다양한 분야에서 실질적인 양성평등사회 실현에 공헌한 사람을 선정, 시상한다. 시상분야는 성남시 양성평등상 5명(학술교육, 사회봉사, 문화예술, 여성복지, 지역경제 부문 각 1명), 여성발전유공자 표창 7명이다.
수상후보자 추천은 4월 2~13일 후보자 거주(주민등록 소재) 구청 가정복지과로 접수하면 된다. 추천자는 구청장, 각급 기관·단체장이다.

가족여성과 여성정책팀 031-729-2922

누군가 당신을 아프게 하면 우리에게 전화하세요

■ 여성폭력긴급전화 1366, 경찰신고 112, 병원에 가야할 때 119

구 분	시설명	전화번호
가정폭력피해상담	성남가정폭력상담소	031-707-6661
	굿패밀리상담센터	031-733-0675
성폭력피해상담	성폭력상담소	031-751-2050
	여성장애인 성폭력상담소	031-755-2527
	경기해바라기센터(아동)	031-708-1375
성매매피해상담	성매매피해상담소 with us	031-742-1366

문 두드려 보세요, 성남시 생활체육교실

가벼운 마음으로 즐겁게 운동할 수 있도록 운영

2018 평창 동계올림픽과 패럴림픽이 올해 초 국민들의 많은 관심을 받으며 치러졌다. 겨울 스포츠로 설렜던 마음을 이어 이제 직접 운동을 해 보면 어떨까. 생활의 한 부분에 운동을 넣어 이웃과 소통하는 계기도 만들고 자신을 표현하고 건강도 챙겨 보자.

1 생활체육 자전거
2 생활체육 검도대회
3 생활체육 탁구
4 생활체육 배드민턴

성남시는 생활체육 동호인의 저변 확대와 진흥 발전을 도모하기 위해 생활체육교실을 운영한다. 시민 누구나 참여할 수 있으며 무료로 운영하고 있다. 11월까지 45곳에서 에어로빅스체조, 게이트볼, 국학기공, 탁구, 인라인스케이팅, 택견, 우슈 등 다양한 종목이 시민들의 선택을 기다리고 있다.

생활체육 무료교실은 별도의 신청 없이 시민이 해당 장소로 찾아가 참여하면 된다. 어르신(경로자)을 위한 교실도 운영하고 있다. 매주 금요일 장수노인체육대학에서 댄스스포츠를 댄스스포츠연맹사무실(탄천종합운동장)에서 배울 수 있다.

성남시체육회에서는 시민들이 가까운 곳에서 운동할 수 있도록 지역민이 많이 이용하는 공공 체육시설 장소와 시간을 고려해 교실을 운영한다. 체육교실 운영 강사는 관련 종목 지도자 자격증 보유자 또는 선수 출신이다.

김분임 성남시체조협회장은 "체조교실은 시민들에게 사랑받는 인기 종목입니다. 에어로빅, 방송댄스, 벨리댄스, 라인댄스, 실버체조, 줌바댄스 등 다양한 장르로 시민과 만나고 있습니다. 신나는 음악과 함께 즐겁게 운동하고 있습니다. 이렇게 열린 체육 프로그램을 활용해 신체적, 정신적 건강을 다지시기 바랍니다"라고 생활체육교실을 추천했다. 탄천, 황송공원, 복지관 등 여러 곳에서 열리고 있는 체조교실에는 많은 시민들이 참여해 함께하고 있다.

성남시체육회 종목별 단체

생활체육 무료교실 외에 단체에 가입해 함께 운동하는 방법도 있다. 성남시체육회에는 45개 단체가 등록돼 있다. 걷기와 검도, 골프, 테니스, 산악, 아이스하키, 자전거, 수영, 줄넘기, 궁도 등 다양한 종목이 있다.

박인경 기자 ikpark9420@hanmail.net

5 산운마을 체조교실
6 수진공원에서 연습하고 있는 체조동호인들
7 생활체육 댄스스포츠

생활체육 게이트볼

2018 성남시 생활체육(무료)교실 운영현황

번호	종목	장소	운영시간
1	게이트볼	단대 게이트볼장	월·수 14:00~16:00 토 14:00~15:00
2		태평2동 게이트볼장	
3		황송 게이트볼장	
4		상대원2동 게이트볼장	
5		야탑2동 게이트볼장	
6		수내 게이트볼장 내정교 아래 탄천	월·수 13:00~15:00 토 14:00~15:00
7	국학기공	율동공원	월~금 06:00~07:00
8		구미동 탄천	
9		주택전시관 앞 정자동 탄천	
10		차병원 앞 탄천	
11		희망대공원	
12		수진공원	
13	우슈	중앙공원 기체조장	월~금 06:30~07:30
14		정자3동 정자공원 내	월·수 06:00~08:00 / 금 06:00~07:00
15	육상	탄천종합운동장	화·목 19:00~21:00 / 토 08:00~09:00
16		성남종합운동장	화 19:00~21:00 / 금 06:00~08:00 토 06:00~07:00
17	체조	구미동 탄천	월~금 06:00~07:00
18		정자교 아래 탄천	
19		중앙공원	
20		이매 방아교 아래 탄천	
21		수내교 아래 탄천	
22		삼정아파트 앞 탄천	
23		황송공원	
24		불곡고 탄천	월~금 19:20~20:20
25		수내교 아래 탄천	
26		정자교 아래 탄천	
27		산운마을 12단지	
28		이매 방아교 아래 탄천	
29		코리아디자인센터 앞 탄천	
30		삼정아파트 앞 탄천	
31		상대원1동 복지관	월~금 20:30~21:30
32	축구	성남종합운동장(60대)	화·목 06:00~08:00 / 토 12:00~14:00
33		성남종합운동장(70대)	수·토 14:00~16:00
34	택견	중앙공원	월~금 08:00~09:00
35		돌마교 아래 탄천	월~금 09:00~10:00
36		삼정아파트 앞 탄천	월~금 07:00~08:00
37	탁구	수정구청	화·목 09:00~11:00 / 금 11:00~12:00
38			월 12:20~13:20 / 수·금 12:20~14:20
39	댄스스포츠	위례대우푸르지오 4단지 앞 탄천	화~목 06:00~07:00
40		코리아디자인센터 앞 탄천	월~금 06:00~07:00
41	합기도	남한산성 유원지	월~금 11:00~12:00
42	롤러 스포츠	분당구청 옆 인라인트랙	월~금 09:30~10:30
43	배드민턴	중앙공원	월·수 10:00~12:00 / 금 10:00~11:00
44		황송배드민턴장	
45		수진공원	월·수 20:00~22:00 / 금 20:00~21:00

생활체육교실 문의 031-784-0735

궁도 화살(죽시)

몸과 마음을 항상 바르게 할 수 있는 **궁도**(弓道)

근심까지 담아 활을 쏘아 날리다

성남시체육회의 생활체육 단체 중 성남시궁도협회(협회장 김보현)를 찾아갔다. 분당 율동공원 먹자골목을 지나 새마을연수원 가는 길목에서 오른편 길로 오르면 아기자기한 산세로 둘러싸인 곳에 활터 '분당정'(성남시궁도협회)이 자리하고 있다.

국궁이라 불리기도 하는 궁도는 선사시대에는 수렵에, 전쟁이 있던 시기에는 전쟁무기로 사용됐고 다른 전쟁무기가 발전된 후부터 정신수양과 호연지기를 기르는 전통무예로 발전해 전해 내려왔다.

궁도는 쏘는 거리, 활과 화살의 모양과 크기 등 여러 면에서 양궁과 다르다. 사대(활 쏘는 곳)부터 과녁까지의 거리가 145m로 양궁보다 멀기 때문에 화살이 과녁에 꽂히지 않고 과녁의 어느 곳이든 맞히기만 하면 득점한다. 사대에 설 때는 연장자부터 왼쪽에 서고 왼쪽부터 순서대로 쏜 후 자기 차례가 될 때까지 기다리는 예를 중시한다.

궁도는 전국체전과 도민체전 외에도 여러 시·도에서 각종 대회가 열릴 만큼 대중적인 스포츠로 자리 잡고 있다. 몸에 무리가 적어 남녀노소 누구나 할 수 있고, 혼자서도 수련이 가능하며 예를 갖추고 정신수양을 하기에 마음과 몸의 건강을 동시에 얻을 수 있는 매력적인 전통 무술이다.

분당정 활터 전경

성남시궁도협회에는 20대 초반부터 80대 후반까지 150여 명의 회원이 수련하고 있다. 협회에 회원가입(월회비 2만~3만 원, 입회비 별도)하면 전문 사범에게 수강을 받고 수련활동을 할 수 있다. 활터 개방은 오전 6시부터 오후 10시까지이고 둘째·넷째 월요일에 휴관한다.

지난해 1개월 정도 무료 궁도교실을 열어 40명이 수강혜택을 받았다. 올해도 여름 즈음 무료 궁도교실을 계획하고 있다. 시기는 추후 홍보할 예정이다. 성남시궁도협회는 2017년 화성시에서 열린 도민체전에서 우승을 차지했고, 지난 3월에는 제9회 성남시궁도협회장배 남·여 궁도대회를 여는 등 활발한 활동을 하고 있다.

강렬한 스포츠를 좋아했던 김보현 성남시궁도협회장은 "아내와 등산을 하다 발목 부상을 입고, 부부가 함께할 수 있는 운동을 찾다가 궁도를 시작해 10년이 넘었다. 궁도를 하면 발끝부터 머리끝까지 힘이 느껴져 정신이 맑아지고, 부부가 함께할 수 있는 좋은 운동이다. 궁도는 문화유산이라는 자부심을 갖고 있다. 죽을 때까지 궁도를 하고 싶다"며 궁도를 추천한다.

궁도 수련 6년차인 손정민 성남시궁도협회 사무장의 추천사는 이렇다. "마음의 안정을 찾고 싶을 때 활을 쏘러 온다. 궁도는 스트레스를 날려버리고 싶을 때 정신 수련하기에 좋은 운동이다. 예를 지키는 궁도는 정심정기(正心正己: 몸과 마음을 항상 바르게 한다) 할 수 있어 좋다. 거친 운동을 싫어하는 사람에겐 취향저격이다."

푸르름이 찾아오는 4월이다. 겨우내 움츠렸던 몸을 풀고 나의 취향을 저격할 운동도 찾고 건강도 찾아보자.

성남시궁도협회(분당구 만세길 36) 031-736-0134
성남시체육회 031-784-0741

나안근 기자 95nak@hanmail.net

“모란시장이 이전했다는데 한 번 가볼까?”

모란민속5일장 이전, 봄소식처럼 전국으로 퍼져

전국 최대 규모 ‘모란민속5일장’. 중원구 성남동 4931번지 일대 새로운 장터에서 문을 연 지 한 달여가 지났다. 봄, 새 단장을 위해 모란시장을 방문한 이들이 많은 듯 특히 화훼부 코너가 북적인다. 저렴한 가격에 봄꽃 화분이며 채소 씨앗을 한아름씩 안고 돌아서는 이들의 표정이 꽃처럼 화사하다.

“이전한 모란시장, 어떠세요?”

“넓어서 좋아요, 깨끗해서 정말 좋아요.”

새 장터는 종전 장터보다 1만375㎡ 넓은 2만2,575㎡ 규모로 상인 635명이 좌판을 펴고 장사를 한다.

“우리 모란시장이 달라졌어요”

전성배 상인회장은 ▲넓고 깨끗해진 장터 ▲개 도축 시설 폐쇄 ▲고객용 화장실, 공연장 완비 ▲먹을거리 코너에 수도시설 설치, 청결해진 위생 상태 등을 모란시장의 달라진 점으로 꼽았다.

“특히 장터 방문 기피 요인이었던 개 도축 시설이 사라졌다는 것과 먹을거리 코너에 수도시설이 설치돼 청결해진 먹을거리를 공급할 수 있다는 것이 모란시장 이미지 전환에 큰 몫을 담당하게 될 것”이라고 말했다.

약초를 구입하러 왔다는 한 시민은 더 깨끗하고 넓어진 장터를 돌아보는 내내 연신 “정말 좋아졌다”며 약초 파는 곳을 찾고 있다. 둘러보니 “단골 생선가게는 어디에 있는 거지?”란 소리도 들리고 “팥 칼국수 한 그릇 먹으러 왔다”는 가족들이 포장마차 코너를 찾는 풍경도 있다.

달력의 끝 숫자가 4·9일인 날, 이곳은 사람들과 물건들로 넘친다. 주말에 장이 설 때는 서울 수도권 등 전국에서 최대 10만 명이 이곳을 찾는다. 남양주, 안양, 수원, 이천, 멀게는 대구에서 일부러 왔다는 사람도 있다.

장터는 놀이마당이 되고 축제의 장이 된다. 푸짐하고 저렴한 먹을거리에 막걸리 한 잔으로 요기한 후 다양한 공연을 구경하며 한나절의 여가를 즐기는 이들에게 장터는 명소로 손꼽히기도 한다.

장터 이전과 함께 우리나라의 대표적 민속시장으로 명실상부해진 모란민속5일장은 1964년, 성남시가 본격적으로 개발되기 이전에 모란개척단과 주민들에 의해 개설됐다.

1989년, 복개된 대원천의 빈터 주차장을 5일마다 장터로 사용하면서 현재에 이르러 전국 최대 규모의 민속5일장으로 거듭났다. 그리고 2018년 2월 24일 ‘모란민속5일장 새 장터로 이전’이라고 성남의 역사에 새롭게 기록됐다.

윤현자 기자 yoonh1107@naver.com

2018 세계 쇼트트랙 선수권대회서 또 다시 최강 증명

‘자랑스런 성남인’ 최민정 선수 4관왕·종합우승

평창동계올림픽에서 2개의 금메달(1500m, 3000m 계주)을 획득했던 우리 쇼트트랙의 간판, 최민정(성남시청) 선수가 세계선수권대회 4관왕에 올라 쇼트트랙 여제의 자리를 굳건히 지켜냈다.

최민정은 3월 16~18일 캐나다 몬트리올 모리스 리처드 아레나에서 열린 2018 국제빙상경기연맹(ISU) 세계쇼트트랙선수권대회 마지막 날, 여자 3000m 슈퍼파이널과 계주에서 우승해 500·1500m에 이어 4관왕에 올랐다.

네티즌은 “수고 많았어요~~~정말 감동이에요~” “2022 베이징올림픽 때도 힘내서 해주세요!” 등 수고했다는 반응이 많다. “자랑스런 최민정 선수가 성남시청 소속이네요. 너무너무 멋져요”, “성남인이라 더욱 기뻐요”라는 시민들 반응도 잇따르고 있다.

이에 화답하듯 최민정은 한 인터뷰를 통해 “혼자라면 해낼 수 없는 일”이라며 “국민들과 성남시민들의 긍정적인 응원 메시지가 이번 세계선수권대회에 큰 힘이 됐다”며 감사의 말을 전했다.

최민정은 2015년 세계선수권 데뷔와 함께 정상에 오른 뒤 2016년 종합우승을 차지했다. 지난해 6위로 주춤했지만, 2년 만에 다시 정상에 우뚝 서며 쇼트트랙 여왕의 자리를 확인했다.

6살 때 처음 아버지의 권유로 고려대학교 아이스링크장에서 있었던 쇼트트랙 특강에 참여한 것이 스케이트를 타게 된 계기가 됐다는 최 선수는 “속도가 빠른 것이 시원하고 재미있어서 계속 타다가 여기까지 오게 됐다”고 했다. ‘쇼트트랙 천재’로, ‘얼음공주’라는 별명을 갖고 있는 그는 연습벌레로 유명하다. 1500m에 가장 자신 있다는 최 선수는 아웃코스 추월을 선호하고 초반 선두자리를 잡기보다는 후반 채먹는 걸 좋아한다.

시원시원한 아웃코스 추월이 특기인 최민정의 경기를 즐긴다는 한 팬은 “세계 어느 쇼트트랙 선수가 바깥쪽으로 추월해서 선두를 차지할 수 있는 스피드를 가졌을까요? 최민정 선수가 유일할 듯하네요”라고 말한다.

최민정은 대한빙상경기연맹 규정에 따라 2018/19시즌 쇼트트랙 국가대표로 자동 선발돼, 4년 뒤 베이징올림픽에서의 ‘금빛 질주’를 예고하고 있다.

성남시청 직장운동부 빙상팀 손세원 감독은 먼저 최 선수를 응원해 준 성남시민들에게 감사하다는 인사를 전하며 “최 선수의 일정은 성남시청의 지원으로 4월 20일부터 캐나다 전지훈련이 예정돼 있다”면서 앞으로도 시민들의 지속적인 관심과 사랑을 당부했다.

> “혼자라면 해낼 수 없는 일, 시민들의 긍정적인 응원 덕”

성남시청 직장운동부 빙상팀 소속인 최민정 선수는 성남 분당초등학교, 서현중학교, 서현고등학교를 졸업했고, 연세대학교에 재학 중이다.

정경숙 기자 chung0901@naver.com

독거노인 생활관리사 '미소천사' 김삼희 씨

"돌보는 사람이 행복해야 돌봄 받는 사람도 행복"

"어르신, 저 왔어요!"

김삼희(56·성남시독거노인종합지원센터) 독거노인 생활관리사가 하대원동 언덕 주택의 작은 방에 세 살고 있는 길모(90) 할머니 댁을 찾았다.

다리가 불편해 외출이 쉽지 않아 'TV가 유일한 친구'라는 길 할머니는 김 씨의 방문에 마치 딸이라도 찾아온 듯 손을 맞잡고 며칠간 밀린 이야기꽃을 피운다. "아휴, 아직도 기침이 멎질 않으셨네요." 길 할머니의 감기 뒤끝 잔기침이 안타까운듯 가방을 뒤져 사탕을 건네는 김 씨의 모습이 자연스럽다.

어르신을 위한 생활관리사 김삼희 씨의 인생 2막은 2013년부터다. 그는 오래 전부터 안나의집 무료 배식봉사, 무료 영정사진봉사 등 지역의 어려운 이웃을 위한 꾸준한 봉사 활동을 거쳐 지금의 노인복지관리사가 됐다.

"맨 처음 봉사활동을 시작할 때 가졌던 그 마음과 정신을 잃지 않으려고 해요." 그는 "돌보는 사람이 행복해야 돌봄을 받는 사람도 행복할 것"이라는 생각으로 하루를 시작한다.

김삼희 씨가 관리하는 독거노인은 30여 명, 일주일에 1~2회 전화통화와 1회 방문으로 노인들을 외롭지 않게 돌보고 있다. 어르신의 이야기를 들어주고, 안부 확인 등 독거노인의 생활을 하나하나 챙기는 게 그의 일이다.

생각만큼 쉬운 일은 아니다. 그렇기에 "노인복지관리사는 즐거워야 소신껏 할 수 있는 일"이라고 김 관리사는 말한다. 공식적인 근무시간은 오후 1시부터 6시까지지만 김 관리사는 독거노인을 위해 24시간 대기하고 있다. 업무가 끝난 뒤에도 김 관리사는 안부가 궁금한 어르신 댁은 수시로 들르기도 한다. 그래야 마음이 편하다며 "이제는 관리사 일이 직업이 아닌 일상이 됐다"며 웃는다.

"한번은 이런 일이 있었어요. 한 어르신께 '어르신은 제 나이로 되돌아가면 뭘 하고 싶으세요?'라고 질문했는데, 남의 집 행랑채에 세 살면서 어려운 생활을 하고 계시기에 '그 나이로 되돌아간다면 돈을 많이 벌어서 이렇게 고생하며 살진 않을 거야'라는 뻔한 답을 생각했는데 할머니는 '나도 선생님처럼 남에게 봉사하며 살고 싶구먼'이라는 의외의 답을 하시더라고요. 어르신의 그 말에 정신이 번쩍 났답니다."

그는 그날 이후 어르신에게 필요한 것이 무엇인지 더욱 많이 생각하게 됐다고 한다. 후원물품이 들어오면 '아, 이것은 어디에 사시는 누구 할아버지, 누구 할머니께'라는 생각이 먼저 떠오른다. 수첩에 빼곡하게 적힌 어르신들의 이름이 그의 마음을 대변하는 듯했다.

그는 "어려운 사람을 발견해 후원하려는 목적으로 전수조사를 다니다 보면 기초수급대상자가 아닌 분 중에도 생활이 어려운 분이 많다"며 "사각지대에 있는 독거노인에게도 적절한 법이 적용돼 조금이라도 도움을 받았으면 좋겠다"고 안타까움을 토로했다.

홀몸 어르신들이 외로워하지 않고 건강하게 지내실 수 있길 바란다는 김 관리사는 "이런 어르신들을 위한 후원이 절실히 필요하다"며 독거노인 후원에 많은 분이 동참해 주기를 당부했다.

현재 성남시에서는 160여 명 생활관리사가 4천여 명 독거노인에게 돌봄 서비스를 제공하고 있다.

후원 문의 : 성남시독거노인종합지원센터 031-728-9905

정경숙 기자 chung0901@naver.com

문화예술로 나눔을 실천하는 '집밥 나르샤'

마을에서 소통하기, 웃고 살기, 놀아보기

매월 셋째 주 수요일, 분당구 수내동 분산상가에 마련된 공간에서 이웃들과 즐거운 음식 나눔으로 공동체를 꿈꾸는 사람들이 만난다.

음식은 미리 재료를 준비한 회원의 주관으로 다 함께 만든다. 뚝딱 반찬이 만들어지면 시식을 하고 품평도 곁들인다.

김은희(금곡동) 대표는 먹을거리를 이웃과 함께 나누자는 취지의 '집밥 나르샤' 음식 나눔 외 많은 활동을 소개했다.

김선미(구미동) 이사는 전통염색체험 재능기부 활동을 하고, 손경란(정자동) 이사는 복주머니 만들기, 나만의 팽이 만들기 등 찾아가는 전래놀이 프로그램을 운영한다. 활쏘기, 비석치기, 죽마고우(빗자루타고 놀이), 실내에서 할 수 있는 고누, 쌍육놀이, 승경도놀이 등 전래놀이로 엄마와 아이들이 함께 놀 수 있는 장점이 있다. 수내동 소공원에서 진행하는 '얘들아 놀자' 전래놀이는 흥미와 재미를 더해 준다. 이들은 각자 역할을 정해 놓고 모두 함께한다.

문화예술로 나눔을 실천하는 공동체답게 '집밥 나르샤' 회원들은 서로의 재능을 마을에서 마을로 성남 전역으로 펼쳐나가는 활동을 하며 '아동 안전지킴이 집' 역할도 한다.

비영리 문화예술 민간단체 '더불어 길' 김은희 대표와 행복창작제작소 김설경 대표가 만나 2014년 17명의 조합원과 활동가들이 모인 협동조합 '행복창작'을 만들었다. 그동안 많은 프로그램을 개발하고, 지역주민들과의 연계활동으로 '집밥 나르샤' 음식 나눔 활동을 진행하며 경기도 따복공동체 공모사업 지원을 받아 조리시설을 갖춘 공간으로 거듭났다.

이곳 모임의 분위기 메이커로 '문화영성 코칭'을 하는 송애경 이사는 함께하는 이웃을 만나서 좋고, 직접 음식을 나누며 전통문화를 접할 수 있어 즐겁다고 했다.

김은희 대표와 회원들은 "무엇보다 지난해 6개월 간 장애인부모연대 회원들과 집 밥을 나누며 1박 2일 함께 떠났던 시간들은 감동이었다. 아이를 두고 집을 떠날 수가 없었던 부모들을 위해서 아이들이 체험활동을 간 빈틈을 이용해 떠난 여행이니만큼 회원들과 서로 소통하면서 자연을 체험하며 알차게 보낸 1박 2일이 두고두고 잘한 일인 것 같다"고 한다.

올해 '집밥 나르샤'는 4가지 활동을 계획하고 있다. 첫 번째로 경제스터디, 떡 배우기 등의 프로그램을 수내동신용협동조합의 아즐(아주 즐거운)카페에서도 운영할 계획이다.

두 번째는 '궁시렁 책 방앗간' 활동이다. 그동안 규칙과 약속을 바탕으로 하는 책읽기로 모였다면 올해는 '책 사람' 운영으로 서로 알아가는 시간, 서로 소통하는 것이 목표다.

세 번째는 문화마실 프로그램으로 2010년부터 운영해온 유적지 탐방과 나눔의집 방문을 지속적으로 하며, 주변골목 여행으로 상권 살리기를 접목시켜 친근한 내 동네, 우리 동네 지도 그리기 프로그램을 운영해 지역 상권에 관심 갖기를 시도한다.

네 번째 테마별 체험프로그램으로 천연염색, 전래놀이, 세시풍속 만들기, 컬러링 북, 무스토이 그리기뿐만 아니라, 노인정이나 이웃과의 반찬 나눔과 '맛 간장 나눔'을 계획하고 있다.

이화연 기자 maekra@hanmail.net

성남시의회 의정포럼(토론회) 개최

지역상권 활성화 주제… 다양한 패널과 심도 깊은 논의 이어져

성남시의회에서 '지역상권 활성화 주제'로 개최된 의정포럼(토론회) 후 참석자들이 기념촬영을 하고 있다.

지난 3월 8일 성남시의회는 '지역상권 활성화'를 주제로 의정포럼을 개최했다. '성남시의회 의정포럼'은 ▲내실 있는 의정활동을 위해 다양한 전문가 및 시민들의 의견을 수렴하고 ▲다양한 분야의 쟁점에 대해 혜안을 모색하고자 성남시의회 의원들의 적극적인 참여 하에 꾸준히 개최되는 토론의 장이다.

올해 들어 처음 개최된 이번 포럼에서는 여러 주제 발표와 함께, 상권 활성화를 위한 시민들의 다양한 의견이 꾸준히 이어지는 모습이었다. 토론회에는 성남시의회 의원들을 비롯해 양해록 한국외식산업협회 성남지회장, 김상환 성남상권활성화재단 본부장, 임철구 수정구 상인연합회 사무국장, 김국남 중원구 상인연합회장, 박진석 분당구 상인연합회장, 성남 상인회장 및 요식업 지부장 40여 명의 관계자와 함께, 관심 있는 다양한 시민들이 참석했다.

토론회는 참석자 소개와 진행요령 설명, 개회, 인사말, 토론자 발표, 질의 및 토론 순으로 진행됐다. '침체하고 있는 성남시 지역상권 활성화 방안 마련'을 위해 패널들은 물론 참석한 시민 모두 열띤 토론을 벌이는 모습이 눈길을 끌었다.

이어진 토론에서는 주차시설 확충, 상권홍보 확대, 관광콘텐츠 개발 등 새롭게 도약하기 위해 상권에 가장 필요한 의견을 내놓았다. 유동인구 부족, 주차시설 부족, 청소 미비, 접근 편의성 미약 등 현재 상권의 문제점을 꼬집었을 뿐 아니라 상인 간의 소통 및 단합, 친절서비스, 과도한 임대료, 상권 특색 마련을 위한 마케팅 등은 개선해야 할 과제라고 한목소리를 냈다.

재개발, 재건축, 대형마트 및 대규모점포 입점으로 인한 지역상권 붕괴 위기를 어떻게 극복해야 할지에 대해서도 여러 의견이 쏟아져 나왔다는 후문이다.

성남시의회 의원들은 "이번 포럼을 통해 논의된 여러 의견들과 정리된 토론 자료들이 우리 성남시 정책에 잘 녹아들 수 있도록, 포럼 전후로 다양한 노력을 기울일 것"이라고 포부를 밝혔다.

성남시의회-정읍시의회 우호협약 체결

성남시의회 본회의장에서 진행된 우호협약 체결식

성남시의회는 2월 27일 의회 세미나실에서 경기도 성남시의회와 전라북도 정읍시의회 간 우호의회 결연 협약식을 체결했다.

지난 2월 초, 성남시의회 의원들은 우호협약 체결을 위한 사전협의 차 직접 정읍시의회를 찾았다. 이번에는 정읍시의회에서 협약식을 위해 성남시를 직접 방문했다. 두 기관은 우호 친선 유대를 더욱 공고히 하고 다양한 교류 협력 방안을 강구해 상호 의회 발전에 기여한다는 방침이다.

양 의회 의원들은 "두 의회는 앞으로 각 지역 시민의 복지 향상과 경제활성화 등 지역발전을 위해 서로 도움을 줄 수 있도록 다양한 노력을 경주할 계획"이라면서 "이번 협약식이 두 시 의회의 발전과 화합을 이끌어내는 연결고리로 거듭나길 소망한다. 궁극적인 목표는 양 도시의 시민들이 행복할 수 있도록 함께 노력하는 것"이라며 포부를 밝혔다.

삼일절 맞은 성남시의회, 결연한 행보 눈길

성남 3·1운동 기념공원에서 만세를 외치는 성남시의회 의원들

지난 3월 1일 새벽까지 내리는 비에도 성남시의회 의원들은 오전 일찍부터 성남 3·1운동 기념공원을 찾았다.

대한민국의 독립을 위해 헌신한 순국선열과 애국지사를 추모하기 위해 헌화와 묵념으로 하루를 시작한 것. 참배 이후에는 다함께 만세삼창을 외치는 등 결연한 모습이 눈길을 끌었다.

뒤이어 성남시청에서 열린 '제99주년 삼일절·삼일 만세 운동 기념식'에 참석해 시민들과 함께하는 등 삼일절 의미를 가슴에 깊이 새겼다.

성남시의회 의장은 기념식 축사에서 "오늘은 대한민국의 독립의사를 세계 만방에 알린 날, 삼일절이다. 오늘 하루만큼은 시민 여러분 모두, 가슴속에 태극기를 품어볼 수 있는 그런 하루가 되셨으면 좋겠다"고 밝혔다.

‘북돋움(BOOK돋움)’ 도서관 개관

기존 의회자료실 명칭 변경 및 콘텐츠 확대

성남시의회 3층에 조성된 북돋움 도서관 개관식

성남시의회 자료실이 새로운 모습으로 변신했다. ‘북돋움(BOOK돋움)’ 도서관으로 명칭을 변경하고, 다양한 콘텐츠를 보유한 복합기능 자료실로 변모한 것.

성남시의회는 2016년 11월 정례회 의회운영위원회에서 의회자료실에 대한 효율성 증대 방안 논의를 시작한 뒤 2017년 1월 활성화 계획을 수립, 2월부터 경기도의회 및 서울시의회와 성남시 하늘북카페, 민간시설인 커피랑 도서관 등 총 15개소를 벤치마킹했다.

이를 바탕으로 3월 의회자료실 조성계획을 수립하고 7월부터 리모델링 공사를 시작해 성남의 발자취 공간을 조성하는 등 여러 스토리를 담아낸 ‘북돋움(BOOK돋움)’ 도서관이 탄생하게 됐다.

성남시의회 의원들은 “북돋움 도서관 개관식이 갖는 의미가 남다르게 다가온다. 본 도서관은 순수 우리말인 ‘북돋우다’와 책을 상징하는 ‘Book’을 담아, 우리가 꿈꾸는 지식과 가치를 높이자는 뜻을 담았다. 이름과 같이, 시민 여러분을 위해 우리 의원과 사무국 직원들도 자료실을 적극 활용해 역량을 강화해나갈 것”이라고 소감을 밝혔다.

성남시 의회사무국 조규영 홍보팀장은 “개관식을 시작으로 성남시의회가 시민 여러분께 보다 가까이 다가갈 수 있는 다양한 방안을 고려하고 있다. 운영 이후 이용실태 및 건의사항 등 다양한 의견을 수렴해 도서관 운영방침을 적극 업그레이드해 나가겠다”고 말했다.

시의회 단신

성남시의회, 청소년 의원들 멘토로 나선다

성남시에는 청소년 관련 각종 문제를 청소년의 시각에서 바라보고 해결안을 모색하는 ‘행복의회’가 있다. 학생들은 직접 본회의를 열고, 청소년 관련 다양한 안건을 제시하는 등 실제 의원 못지않은 다양한 활동을 펼쳐 나간다.

지난 3월 10일, 제3대 청소년 행복의회가 새롭게 구성돼 위촉식이 진행됐다. 학생들은 위촉식 직후부터 ‘행복의회’ 활동을 시작하며, 성남시의회 의원들과도 꾸준한 관계를 유지하게 된다.

성남시의회 의원들은 학생들과 함께 청소년 관련 문제를 발굴하고, 발의에도 적극 참여할 수 있도록 다양한 지원과 멘토링을 이어가겠다는 방침을 밝혔다.

의원들과 청소년들이 함께 어우러져 청소년들의 안전·교육·환경·문화·인권 등 관련 정책에 대한 해결안을 모색하는 청소년 행복의회. 1년이라는 시간 동안 두 의회에서 어떤 합작 결과물을 보여줄지 귀추가 주목된다.

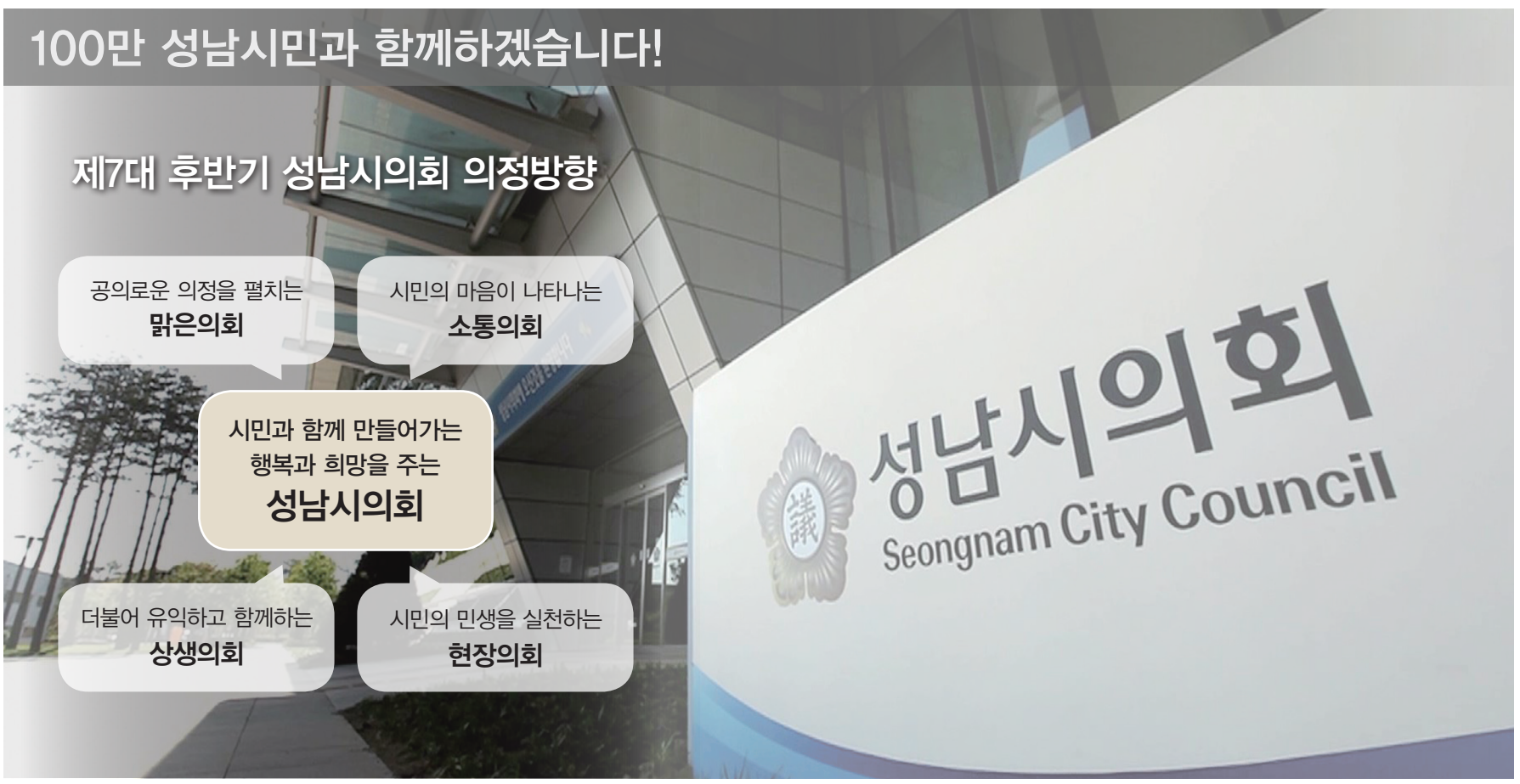

명의가 전하는 건강이야기

자폐스펙트럼장애, 얼마나 아십니까?

유희정
분당서울대학교병원
정신건강의학과 교수

우리나라에서 자폐증은 미디어를 통해 사람들에게 많이 알려졌다. 그 중 영화 '말아톤'은 자폐증이 가진 진짜 모습을 제대로 보여준 영화다. 자폐증을 가진 한 청년이 마라톤을 통해 세상과 만나는 이야기는 많은 사람들을 감동시켰을 뿐 아니라, 자폐인의 행동을 넘치지도 모자라지도 않게 정확히 보여 주었기 때문에 전문가들도 감동했다.

그 후에는 '굿 닥터'라는 TV 드라마가 자폐스펙트럼장애를 가진 천재 외과의사 이야기를 그렸고, 이 드라마는 최근에 넷플릭스에서 리메이크 되기도 했다. '굿 닥터'는 자폐스펙트럼장애가 일종의 천재성과 관련될 수 있다는 사실을 매력적인 주인공을 통해 전달했다.

그런데 왜 '말아톤'과 '굿 닥터'에 나오는 두 주인공은 같은 진단을 갖고 있다고 이야기할 수 있을까? 두 주인공이 가진 장애의 정확한 명칭은 "자폐스펙트럼장애"다. 말아톤의 주인공인 초원이는 굿닥터의 주인공 시온이만큼 말을 잘하지 못하고 학습능력도 부족하지만, 둘은 공통적으로 타인과 관계 맺기를 힘들어 하고, 다른 사람들의 행동과 표정이 보여 주는 속뜻을 잘 이해하지 못하며, 자신의 정서와 생각을 다양한 방식으로 타인과 교류하지 못한다는 공통점을 갖고 있다.

또한 말과 행동에 자신만의 패턴이 있고 반복적이며, 자신만의 강하고 깊은 관심사가 있다. 초원과 시온 모두 아주 어릴 때부터 장애를 갖고 있었고 성인기에 이르기까지 그 특성은 비슷하게 유지된다. '스펙트럼'이라는 것은 드러나는 양상이 초원이와 같은 경우부터 시온이와 같은 경우까지, 다양한 범위에 걸쳐 있다는 뜻이다.

자폐스펙트럼장애는 드물지 않다. 전 세계적으로 인구의 약 2%를 가리키고 있는데, 이는 곧 우리와 함께 살아가는 사람들 50명 중에 한 명이 이 장애를 갖고 있다는 뜻이다. 한 가족이 4명이라고 가정했을 때, 우리 사회의 10%는 자폐스펙트럼장애인 가족을 갖고 있는 셈이다.

자폐스펙트럼장애는 뇌 발달의 장애다. 유전적으로 취약한 사람에게 생기는 경우가 많고, 원인을 전혀 분석할 수 없는 경우도 많다. 근본적인 치료 약물이나 예방법이 없기 때문에 의학과 뇌과학이 갖고 있는 가장 어려운 숙제이기도 하다. 현대 뇌과학과 신경생물학, 유전학의 발전은 자폐스펙트럼장애를 이해하고 치료법을 찾는 데 많은 자원을 집중하고 있다. 실제로 최근 수십 년 간에 걸쳐 자폐스펙트럼장애가 뇌과학의 발전을 이끌고 왔다고 해도 과언이 아니다.

자폐스펙트럼장애는 사회적인 관계를 맺는 능력과 기술이 부족한 것이 가장 중요한 특징으로, 자신이 속한 모든 사회 집단 안에서 어려움을 겪는다. 관계를 잘 맺을 줄 모르기 때문에 집단에서 소외되기도 하고 종종 따돌림의 대상이 되며, 때로는 괴롭힘의 표적이 되기도 한다. 갈등을 해결하는 방법 또한 배우기 어려워하기에, 본의 아니게 타인에게 불편을 끼치는 경우도 있다.

즉, 이들이 속해 있는 모든 사회 집단이 자폐인들과 어떤 방식으로든 영향을 주고받는다. 따라서 자폐스펙트럼장애를 가진 사람을 어떻게 수용하고 집단 안에 통합하는가 하는 것이 그 사회의 건강함과 공정함을 드러내는 기준이 되는 경우를 자주 본다. '서로 다르다는 것'과 '타인의 방식'을 얼마나 긍정적인 마음으로 받아들이는가의 문제이기 때문이다.

4월 2일은 '세계 자폐증 인식의 날'이다. 이날이 되면 전 세계 주요 도시의 고층빌딩들은 파란색으로 물든다. 사람들에게 자폐에 대한 사회적 인식을 높이고 관심을 촉구하는 의미에서 도심의 대표적인 건물에 파란 불을 밝히는 'Light Up Blue' 캠페인이다. 우리나라도 롯데월드타워, 남산 N타워 같은 건물에 푸른빛을 밝힌 바 있다.

이처럼 세계적으로 자폐증은 "가족과 사회가 함께 해결해 나가야 하는 문제"로 인식되고 있다. 4월을 맞아, 주변에 있는 자폐스펙트럼장애인들, 그리고 가족들에게 조금만 더 관심을 가져 주시길 권하고 싶다.

건강교실

찾아가는 치매 조기 무료 검진

- **기간** : 4.25(수)까지
- **대상** : 관내 거주 만 60세 이상
- **내용** : 치매 기초상담 후 1단계 인지저하기능 선별검사 실시(인지저하 판정자 : 2단계 고위험군 집중검진 대상자로 관리, 전문의에 의한 진단 및 감별검사 실시)
- **일정표**

검진일자	동명	검진장소	검진시간
3.27(화)	상대원3동 행정복지센터	회의실(2층)	10:00~1600
3.28(수)			
3.29(목)	은행1동 주민자치센터	회의실(2층)	10:00~1600
3.30(금)			
4.4(수)	금광2동 주민자치센터	대강당(4층)	14:00~16:00
4.5(목)			
4.18(수)	상대원1동 행정복지센터	대회의실	14:00~16:30
4.19(목)			
4.24(화)	성남동 행정복지센터	대회의실(2층)	14:00~16:30
4.25(수)			

중원구보건소 031-739-3011, 031-739-3055

제12회 G-mind 정신건강연극제 '럭키데이'

- **일정** : 4.18(수) 15:00~16:20
- **장소** : 수정청소년수련관 공연장
- **관람대상** : 성남시민 개인 및 단체 누구나(만 10세 이상)
- **신청방법** : 홈페이지(http://www.smhc.or.kr) 사전예약(선착순, 무료)
- **신청기간** : 3.26(월)~마감 시, 평일 09:00~18:00

성남시정신건강복지센터 031-754-3220(내선 112, 110)

〈청년 마음건강학교〉 참여자 모집

- **내용** : 컬러와 함께 찾아가는 나의 길 (오라소마 컬러케어 집단상담 프로그램)
- **수업기간** : 5월 매주 수요일 14:00~16:00 4주간 주 1회 진행(4회기)
- **대상** : 주민등록상 성남시 거주 20~29세 청년
- **참가비** : 무료
- **신청기간** : 4.2(월)~4.30(월) 센터 홈페이지 (http://smhc.or.kr/) 신청

성남시정신건강복지센터 031-754-3220(내선 117)

수정구보건소 임산부·영유아 프로그램

■ 아기맞이 출산준비교실(평일반)

- **일정** : 매주 화요일, 6주 과정(총 4회 진행)
- **대상** : 수정구 거주 임신 20~32주 임산부
- **내용** : 태교, 순산요가, 분만과정, 순산 훈련법 (연상, 이완, 호흡), 산욕기 관리, 모유수유, 신생아 관리 등

■ 엄마랑 아빠랑 출산준비교실(주말반)

- **일정** : 매주 토요일, 2주 과정(총 4회 진행)
- **대상** : 수정구 거주 임신 20~32주 임산부
- **내용** : 순산체조, 태교, 모유수유 등

■ 엄마·아빠와 함께하는 오감발달 놀이교실

- **일정** : 매주 토요일, 4주 과정(총 6회 진행)
- **대상** : 5~10개월, 11~15개월 영유아
- **내용** : 음악, 미술, 언어, 리듬놀이 등을 통해 영유아의 신체 및 두뇌발달 및 친밀감 형성

수정구보건소 031-729-3845(출산준비교실)
031-729-3847(오감발달 놀이교실)

성 남 시
WWW.SEONGNAM.GO.KR

장서각 산책

조선 국왕의 봄철 건강 나들이, 온행(溫幸)

정은주
한국학중앙연구원
선임연구원

4월, 본격적인 봄의 시작이지만 오락가락하는 꽃샘추위에 몸이 적응하지 못해 피곤함도 쉽게 몰려오는 시기다. 이맘때 따뜻한 물에 몸을 담그는 온천욕이야말로 그 어느 때보다 생각나는 휴식이다.

18년 백제 온조왕부터 712년 4월 통일신라 성덕왕이 온양에 다녀갔다는 기록이 보이며, 1082년 고려 문종이 남방 순행 길에 약 15일을 머물며 온천욕을 한 기록이 전한다. 조선시대에도 온천은 국왕의 질병 치료를 위해 애용되면서 국왕이 온천을 왕래하는 '온행(溫幸)'이 지속됐다. 태종까지는 황해도 평산 온천을 주로 이용했으나, 세종부터는 거리상의 이유로 충청도 온양의 온천이 선호됐다.

국왕이 머물었던 행궁인 '온궁(溫宮)'의 건립은 1432년 9월, 세종의 풍질 치료를 위한 온양 행차를 대비해 지역의 민폐를 줄이기 위해 만들었다. 온천은 25칸 규모로 정무 공간인 정청(政廳), 동서에 침전(寢殿) 2곳, 온천 목욕을 할 수 있는 탕실이 남북으로 2곳 있었다. 또한 세종은 행궁의 남북 공터에 새로 탕실과 건물을 지어 백성들이 사용할 수 있도록 했으며, 왕실에서 온천을 이용하지 않을 때에는 왕실의 탕실 한 곳까지 개방해 민본정치와 여민동락을 실천했다.

1

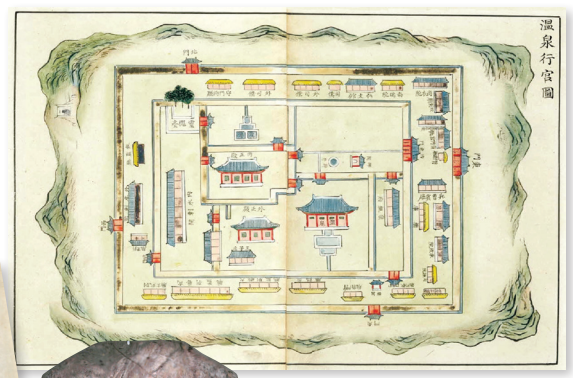

3 2

1 현종과 숙종의 온행에 관하여 날짜순으로 세세히 정리한 기록 〈온행등록〉, 한국학중앙연구원 장서각

2 『온궁사실』 중 1796년 온양행궁의 구조를 보여주는 〈온천행궁도〉, 규장각 한국학연구원

3 1483년 중각한 〈온양 행궁신정비〉 (충청남도 문화재자료 제229호)

1464년 세조가 온양의 행궁에서 머물 때, 뜰에 있던 오래된 우물에서 맑은 샘물이 솟는 것을 확인하고 '주필신정(駐蹕神井)'이란 이름을 내리면서 신정비(神井碑)를 새기도록 했다. 그로부터 20년 후인 1483년(성종 14) 세조의 비인 자성대비가 온양 행궁을 다시 방문했다. 이때 자성대비는 신정비의 글자가 마모된 것을 안타까워하며 비문을 다시 써서 새기게 했다. 『신증동국여지승람』에는 온양 팔경시가 전한다. 이숙함은 팔경시에서 "따뜻한 물, 신령한 진액이 사람의 질병을 쾌히 다스려, 해묵은 난치의 병이 저절로 없어진다네."라고 해 온천의 효험을 찬양했다.

성종 이후 국왕의 온행이 축소되면서 온양 행궁은 점차 쇠락했고 임진왜란으로 소실된 후 복건되지 못한 채 오랫동안 방치됐다. 이후 현종의 온양 행궁 행차가 결정되면서 행궁 터에 온궁이 100여 칸 규모로 복건됐다. 현종이 다른 국왕에 비해 온행의 횟수가 잦은 것은 안질과 피부병에 자주 시달렸기 때문이다. 온천욕에 효험을 본 현종은 이듬해 모친인 인선왕후를 모시고 다녀오기도 했다. 현종은 눈병으로 약 한 달 간 온궁에서 체류했다. 장헌세자(사도세자)는 피부 습창이 심해 내의원의 건의에 따라 온천을 찾았다. 왕의 온천욕은 탕에 들어가 몸을 담그거나 온천수를 머리부터 몸에 1천~2천회 끼얹는 방식이었다.

정조연간 이후에는 왕실의 온행이 중단되면서 일반 백성들에게 왕실이 사용하던 탕실까지 개방했고, 외정전은 19세기 후반 퇴락해 없어졌다. 일제강점기에는 온궁 건축을 일본식 여관인 '온양관'으로 개조했고, 일본인이 경영하던 경남철도주식회사에서 온천장의 경영권을 사들여 '신정관'으로 운영했다. 이후 6.25를 거치면서 1956년 온궁 터에 조선철도호텔이 들어섰고, 결국 사유지가 돼 1967년 세워진 온양관광호텔 경내에는 영괴대와 신정비각만이 온양 행궁의 옛 자취를 전한다.

이러한 이유로 온양 온천에 대한 우리의 인상이 일제강점기 이후 온양관이나 신정관같이 상업적 관광 온천 이미지로 고착돼 버렸다 해도 과언이 아니다. 이미 행궁의 자취는 사라졌지만, 4월 봄꽃이 흐드러진 어느 날 온천을 찾는다면 영괴대와 신정비각과 마주하며 과거 왕실의 건강을 돌보고 백성들과 함께 동락하던 온천 행궁의 역사를 한 번쯤 되새겨볼 일이다.

소비자 Q&A

예약금 받는 일반음식점 예약 후 취소 시 위약금 규정은?

Q 예약보증금 10만 원을 내고 음식점을 예약했습니다. 사정이 생겨 이용예정시간 3시간 전에 예약을 취소했더니 30%의 위약금을 요구합니다. 사전에 위약금 안내를 받은 적이 없는데 위약금을 내야 하는지 궁금합니다.

A 최근 신설된 외식서비스업 소비자분쟁해결기준(연회시설 운영업 별도)에 의하면, 외식서비스 이용 전 사업자가 예약보증금을 받는 경우 예약 취소 시 해약금으로 간주될 수 있음을 문자메시지 등으로 소비자에게 알려야 합니다.

만일 외식업체가 사전에 이러한 정보를 주지 않았다면 소비자가 낸 예약보증금은 외식서비스 이용계약 체결을 예정하는 증거금으로 보고, 소비자가 이용한 음식가격에 포함하는 것으로 해석해 위약금을 요구할 수 없습니다. 다만, 사업자가 예약보증금의 성질을 미리 알린 경우에는, 소비자가 이용예정시간 1시간이 채 남지 않은 상태에서 취소 시에만 예약보증금에서 총 이용금액의 10% 이내를 위약금으로 봅니다.

따라서 소비자는 사전에 안내를 받지 못했고, 이용시간 3시간 전에 예약을 취소한 것이므로 위약금을 물지 않아도 되며, 예약보증금 10만 원도 환급 받을 수 있습니다.

김경의 성남소비자시민모임 대표 **문의** : 성남시소비자정보센터 031-729-2598

카피라이터 정철의 '사람이 먼저다'

정철 | 카피라이터. 정철카피 대표. 단국대학교 초빙교수. 〈카피책〉 〈내 머리 사용법〉 〈한 글자〉 〈불법사전〉 〈머리를 9하라〉 〈꼰대 김철수〉 등의 책을 썼다.

명사 초청 강연

2018년 4~5월 성남 행복 아카데미

회차	일정	강의주제	강사	강사약력	주요활동
6강	4.12(목) 10:00~11:30	황혼부부 리스크 관리법	양소영	변호사 (법무법인 숭인)	〈주요경력〉 법무부 인권옹호자문단 자문위원 〈방송〉 KBS 〈무엇이든 물어보세요〉
7강	4.26(목) 19:30~21:00	당신에게 보태는 1그램의 용기	한비야	국제구호 전문가, 월드비전세계시민학교 교장	〈저서〉 평화 오디세이(2016) 외 다수 〈방송〉 SBS FM 〈한비야의 풍물기행〉
8강	5.10(목) 19:30~21:00	세상에 나쁜 개는 없다	강형욱	동물조련사, 보듬컴퍼니 대표	〈주요경력〉 호주, 일본, 노르웨이 등 훈련연수 및 훈련사 활동 〈저서〉 당신은 개를 키우면 안 된다(2014)
9강	5.24(목) 10:00~11:30	공감과 소통의 스토리텔링	박상미	㈜더공감 커뮤니케이션 대표	〈저서〉나를 믿어주는 한 사람의 힘(2016) 〈방 송〉KBS 〈아침마당〉, 〈생방송 아침〉 등

※ 상기 일정 및 내용은 추후 변경될 수 있습니다.

• **대상** : 성남시민 누구나 • **인원** : 선착순 600여 명 • **문의** : 성남시 평생학습과 031-729-3082
• **장소** : 성남시청 1층 온누리실 (※ 8강 : 중앙공원 야외공연장)

판교환경생태학습원 2018년 4월 프로그램

프로그램	일정	대상	내용
숲놀이학교	화·수·목·금요일 10:00~10:50 11:10~12:00	5세 이상 단체	계절에 따른 다양한 주제의 놀이와 체험을 하는 단체 프로그램
환경아 놀자!	화요일 11:00~11:50	5세~7세 단체	동화와 체험활동을 통해 유아들이 재미있고 쉽게 환경에 다가가고, 실천 방법을 배울 수 있는 단체프로그램
놀며 배우는 기후학교	화요일 15:30~17:00	8~11세 어린이	지구온난화, 탄소발자국, 푸드마일리지 등 기후변화 문제들을 다양한 교구와 놀이를 통해 알아가는 프로그램
나에게 꼭! 필요한 환경이야기	목요일 10:00~11:30	성인	다양한 환경문제가 대두되는 현대, 성인 자신과 아이들의 미래에 꼭 필요한 환경이야기를 체험활동을 통해 알아보는 프로그램
하나되는 기후가족	토요일 15:00~16:30	8세 이상 가족	기후변화 시대 속 우리 가족의 행복과 생활을 지킬 수 있는 기후변화 지식을 다양한 활동을 통해 배우는 가족 프로그램
리틀 포레스트	일요일 13:00~14:30	5세 이상 가족	온가족이 함께 자연을 즐기고, 그 속에서 놀이와 체험, 관찰 등을 통해 생태적 지식과 감수성을 기르는 가족 힐링 프로그램
가치(같이) 찾는 에코공방	일요일 15:30~17:00	5세 이상 가족	다양한 재활용 재료를 이용, 창작물 리폼을 통해 만족감과 창의성을 키우고 나만의 소품도 만드는 에코창작 가족 프로그램

※ 참여방법 : 홈페이지 회원가입 후 무료신청(전화접수 불가) / 매월 15일(휴일인 경우 전후)부터 다음 달 분 예약 가능
※ 특별프로그램 등은 홈페이지에서 자세히 확인할 수 있습니다.

판교환경생태학습원 http://ppark.seongnam.go.kr, 031-8016-0100

맹산환경생태학습원 MaengSan Eco Center 2018년 4~5월 프로그램

프로그램	일정	대상	내용
에코 키즈 A	화~금 오전/오후	유아단체(5~7세)	4월 - 양서류 구출 대작전 5월 - 얘들아, 숲으로 가자~
에코 키즈 B		초등단체	
맹산 숲속 이야기	토·일 오전/오후	유아가족	환경부 인증 프로그램 〈월별 주제에 따라 진행〉
		초등가족	
유아환경교실	목요일	유아단체 (5~7세)	다양한 환경이야기를 주제로 한 동극, 인형극 및 오감 체험놀이
가족목공교실	토·일 오전/오후	유아가족	숲 체험과 연령별 단계적인 목재활용 수업을 통한 생활환경 개선
		초등가족	
에코맘프로젝트	목요일 오전	성인	친환경적인 삶을 위한 3주 특강 (천연비누, 천연염색, 우드버닝)
천연염색교실	화요일 오후	성인	천염염색과 생활환경(3차시) 쑥·황토·쪽 염색 등
목재문화교실	화요일 오전	성인	기후변화와 목재문화(3차시) 생활소품에서 자유 작품까지~
지구의 날 행사	4.21(토) 오후	성남시민	숲놀이를 통한 멸종위기종 찾기/우드버닝과 자원순환 활동을 통해 4월 22일 '지구의 날'을 축하해요
어린이날 한마당	5.5(토) 오전	성남시민	생태원에 놀러온 개구리 찾기/에너지박사되기/ 청딱따구리 이야기 등 환경체험놀이 한마당
(신규) 병아리환경교실	목요일 11:00	유아단체(3~4세)	영유아 단체를 위한 오감 체험 중심의 둘러보기 활동
(신규) 체험 특별프로그램	토·일 오전·오후	전체	4월의 체험활동 - 자연물 만들기 10:30, 14:00 현장 선착순 접수 및 참여(20명 이내)
환경 프로젝트	수시	단체	환경 문제 해결을 위한 탐구 및 체험, 봉사
자원봉사활동	토/일 오후	개인, 단체	도슨트, 환경 정화, 작은도서관, 모니터링 등

※ 참여방법 : 개인 및 가족 예약 매월 5일 전후에 홈페이지에서 신청 / 모든 프로그램은 무료로 진행되며 개별 준비물은 미리 공지해 드립니다.
※ 2018년 3월부터 일요일 휴관→월요일 휴관으로 변경(일요일에도 프로그램 참여 및 관람 가능)

맹산환경생태학습원 http://mpark.seongnam.go.kr, 031-702-1192

2018년 은행식물원 교육프로그램

프로그램	일정	대상
녹색수업(열려라! 숲속나라)	월~금요일(오전/오후)	유아~청소년
뚝딱뚝딱 공작교실	토요일 오전	가족
가족과 함께 도시 숲에서 힐링하세요~	토요일 오전/오후	가족
흙산 놀이터	수요일 오전/오후	유아(5세~6세)
"선물 같은 아이와 함께하는" 은행 숲 태교	금요일·토요일 오전	임신부(부부)
절기로 열어가는 이야기 숲 놀이터	월요일 오전	유아(5세~6세)
자연미술	목요일 오전	유아(6세~7세)
도시 숲 놀이학교 '숲이랑'	월요일·수요일 오후	부모+유아(5세~6세)
'생태동화 속의 곤충탐사대'	월~금요일 오후	7세~초등 저학년
에코티어링	수요일 오후	중·고등학생

※ 신청방법 : 홈페이지에서 신청 / 자세한 사항은 홈페이지 참고바랍니다.

은행식물원 epark.seongnam.go.kr, 031-729-4319

바야흐로 청소년 시대!!

청소년재단(수련관, 문화의집, 상담복지센터)

기관	프로그램	일정	장소	대상	내용	접수	문의
수정 청소년수련관	생존을 위한 10가지 요리	4월~6월 중	수련관	초등 3학년~ 중등 3학년 20명	• 생태·식품안전교육, 텃밭 가꾸기 및 수확물을 활용한 건강요리 만들기	유선문의	031-729-9237
	교과연계 체험교육 1차 ,2차	4.14(토), 4.28(토) 09:00~17:00	국립과천과학관 천안독립기념관	초등 4~6학년 35명	• 초등 4~6학년 과학교과 통합(다양한 분야의 과학, 기술 체험 교육 등) • 초등 6학년 사회교과 연계(역사교육, 기념시설 탐방 등) • 참가비 : 1인 2만5천 원(교통비, 식비 포함)		031-729-9257
중원 청소년수련관	청소년 동아리활동 지원사업	4월 중	수련관	성남시 거주 청소년 (9~24세)	• 건전한 청소년 동아리 문화 창출 장려, 지역 청소년 문화 양성 및 시너지 효과를 위한 청소년 동아리 지원 사업 • 활동기간 : 4월~12월 • 대상 : 성남시 거주 청소년(9~24세) 10명 이상으로 구성된 45개 동아리 • 지원조건 : 청소년어울림마당 2회, 동아리대축제 1회 등 총 3회 이상 참가	방문 및 우편접수 (4월 중 홈페이지 참조)	031-729-9340
	작은도서관 문화가 있는 날	4월 중	수련관	초등학생 15명 내외	• 작가와 함께하는 독서 마당 • 나만의 책 문화 만들기 프로젝트 • 독서 문화활동 참여 등	전화접수 (3.26(월)부터)	031-729-9354
서현 청소년수련관	'다만지 프로젝트' 참가자 모집	연중	수련관 및 야외 활동지	다문화 청소년	• 서울 및 경기도 일대 체험활동 진행 • 우리들만의 지도 및 책자 만들기 • 지역사회 배포를 통한 다문화 인식개선 활동	4.1~4.14	031-729-9442
	미얀마 공적개발 원조사업 참가자 모집	6.28(목)~7.7(토) 9박 10일	수련관 및 야외 활동지	후기 청소년 (만 19~24세)	• 미얀마 양곤 농촌지역 2개 학교 봉사활동 진행 • 정수시설 설치, 시설 복원 및 환경개선, 보건 캠페인, 교류활동 등	5월	031-729-3495
정자 청소년수련관	성남시 방송반 연합회 발대식	4.7(토)	수련관 4층 공연장	관내 21개 방송반 청소년	• 관내 중·고등학교 방송반연합회 미디어활동의 출발 공식화 • 청소년 안전교육, 방송반연합회 활동소개 뮤지컬, 초청공연, 선배들과의 만남 • 공동체교류활동(단체 레크리에이션), 교류활동 평가·집계 및 시상식 등	–	031-729-9531
	진로 어드벤처 4.0	연중	신청학교, 수련관	초·중·고 청소년	• 4차 산업의 이해와 진로를 체험할 수 있는 프로그램 • 나의 진로와 직업 찾기 교육진행 • 4차 산업관련 콘텐츠 전시 및 개발체험 진행 • VR, AR 홀로그램 체험 등 진행 • 활동과 관련하여 참가비 발생(참가비 전화문의)	연중	031-729-9552
판교 청소년수련관	꿈飛up 프로젝트	7.29(일)~ 8.8(수) 9박11일	미국 동부지역	초등 5학년~ 고등학생 30명	• 접수기간 : 2.28~선착순 방문 및 온라인 접수 • 참가비 : 220만 원(숙식, 교육·체험비 포함/항공비 및 개인경비 별도) • 탐방 : 동부지역 IVY리그 5개교 직업 체험처 방문(글로벌 기업체, 국제기구 및 언론사 방문) • 한글 캠페인 활동/나이아가라 폭포 체험 • 사후 활동(체험 발표 등)	홈페이지 신청서 작성 후 메일·방문 접수	031-729-9655
	청소년 재능나눔 자유시장	4.14(토) 14:00~18:00	수련관 앞마당	초등~고등학생	• 벼룩시장 : 초등생의 청소년과 가족이 함께 운영 • 기(技)프트 시장 : 청소년들의 재능나눔(체험) 마켓 • 예술시장 : 전문가의 나눔 체험마켓 • 벼룩시장, 기프트 각 선착순 20개팀 ※ 당일 수익금의 60%기부 시, 봉사활동 시간 제공	홈페이지 접수 (3.23부터)	031-729-9635
은행동 청소년 문화의집	청소년 방과후 아카데미 「해다미」	연중	문화의집 및 야외 활동지	관내 중1~중3	• 학습과 문화체험 활동, 복지, 보호를 통해 전인적 성장 지원, 가정 및 학교 교육을 보완하는 다양한 통합서비스 • 참가비 : 전액 무료(교통비 또는 교재비 본인 부담) • 학습지원, 주중체험, 주말체험, 급식, 캠프, 귀가지원, 생활관리	내방접수 (유선문의 및 방문상담)	031-729-9919
성남시청소년 상담복지센터	청소년전화 1388	연중	성남시 청소년 상담복지센터	만 9~24세 청소년, 학부모, 교사 등	• 청소년의 일상적인 고민상담 • 가출, 학업중단, 인터넷중독 등 위기상담 서비스 제공	상시접수	031-756-1388
	여성가족부 학교 밖 청소년 지원 「꿈드림」		성남시 청소년 지원센터 「꿈드림」	학업중단 청소년	• 전문상담, 학업복귀, 검정고시, 건강검진 지원 • 문화예술, 신체활동 지원, 인턴십 및 진로 자립지원 등 • 학교 밖 청소년을 위한 「꿈드림」 멘토 모집		031-729-9171~6

성 남 시
www.seongnam.go.kr

판교박물관 교육 프로그램

[초등진로교육] 박학다식, 고고학교실

- **교육과정** : 고고학 이론 및 고고학자 역할 학습, 문화재 발굴 체험(무료)
- **교육대상** : 성남시 관내 초등 1~3학년, 200명(1회 20명)
- **교육기간** : 4.1~4.29 매주 일요일(총 10회)
- **접수방법** : 판교박물관 홈페이지 선착순 접수
- **접수기간** : 3.26(월)부터 해당 매주 월요일 10:00~수요일 18:00

[성인콜로키움] 문화가 있는 날, 문화 득템

- **교육주제** : 인문학 강좌(세계문화유산의 현황과 지정)
- **교육일시** : 4.25(수) 14:00~15:30
- **교육대상** : 성남시민 30명
- **접수기간** : 강의일 2주 전~마감 시, 선착순 전화접수

[문화유산교육] 여행주간, 성남여지도를 딛고

- **교육과정** : '여행주간'과 연계한 옛길 역사 학습 및 고지도 만들기 체험
- **교육대상** : 성남시티투어 참여자 300명(1회 30명 내외)
- **교육기간** : 봄·가을 여행주간 내 성남시티투어 '도시樂버스' 운행일(10회)
  - 봄 여행주간 : 4.14, 4.21, 4.28, 5.19(1), 5.19(2)
  - 가을 여행주간 : 10.20, 10.27, 11.3, 11.10, 11.17
- **접수방법** : 성남시티투어 홈페이지 선착순 예약
- **문의** : 성남시티투어 070-7813-5000

판교박물관 www.pangyomuseum.go.kr, 031-729-4536

2018년 성남문화재단 책테마파크 〈문학 아카데미〉 전반기 회원 모집

성남문화재단 책테마파크가 2016년 처음 개설해 큰 호응을 받고 있는 〈문학 아카데미〉 2018년 전반기 회원을 모집합니다. 시인·소설가·수필가를 희망하는 청소년을 포함한 시민 여러분의 많은 참여 부탁드립니다.

■ **강의기간(전반기)** : 2018년 4~6월

■ **강의시간(정원)**

- 일반부 시창작(25명)
  - 금요일 10:30~12:00(첫 강의 4월 13일)
- 일반부 소설창작+수필창작(25명)
  - 수요일 10:30~12:00(첫 강의 4월 4일)
- 청소년부 소설창작(15명)
  - 일요일 10:30~13:00(첫 강의 4월 8일)

■ **수강료**

- 한 강좌당 10만 원(3개월 12회 강의)
  일반부 1시간 30분, 청소년부 2시간 30분
- 성남사랑상품권 사용 가능. 단, 현장(책테마파크)에 오셔서 접수
  ※ 성남문화재단 대표이사 명의의 수료증 발급(10회 이상 참석)

■ **신청방법** : 전화 또는 책테마파크 방문 접수(월요일 휴관)

■ **문의 및 접수** : 성남문화재단 책테마파크 031-708-3588

■ **강사진**

허형만 시인
(국립 목포대 명예교수)
일반부 시창작

박덕규 작가
(단국대 문예창작과 교수)
일반부 소설창작+수필창작

해이수 작가
(『캥거루가 있는 사막』 등 저자)
청소년부 소설창작

이달의 공연·전시

2018 4

SUN	MON	TUE	WED	THU	FRI	SAT
1 어린이 가족뮤지컬 미녀와야수 – 성남 일시 : 3.31(토)~4.1(일) 11:00, 14:00, 16:00 장소 : 앙상블시어터 가격 : R석 4만 원, S석 3만 원 문의 : 02-3676-0204(극단 동방)		**3** 무 제주 4.3사건 70주년 추념 음악회 일시 : 4.3(화) 20:00 장소 : 콘서트홀 가격 : 무료(선착순 온라인 접수) 문의 : 02-3487-0678		**5** 뮤지컬 안나 카레니나 일시 : 4.5(목)~4.8(일) 목,금 20:00, 토 15:00, 19:30, 일 14:00, 18:30 장소 : 오페라하우스 가격 : VIP석 14만 원, R석 12만 원, S석 9만 원, A석 6만 원 문의 : 1588-0766		**7** 무 제36회 전국연극제 경기도대회 두번째 사춘기 일시 : 4.7(토) 15:00 장소 : 앙상블시어터 가격 : 무료 문의 : 문자예약 010-6270-8430
8 JJ PIANO DOU RECITAL HER STORY Ⅳ 일시 : 4.8(일) 15:00 장소 : 앙상블시어터 가격 : R석 5만 원, S석 3만 원, A석 2만 원 문의 : 010-4211-8130					**13** 성남시립교향악단 152회 정기연주회 일시 : 4.13(금) 20:00 장소 : 콘서트홀 가격 : R석 2만 원, S석 1만5천 원, A석 1만 원 문의 : 성남시립교향악단 031-729-4809	**14** 2018 카즈미 타테이시 트리오 내한공연 – 클래식, 재즈를 만나다 일시 : 4.14(토) 17:00 장소 : 앙상블시어터 가격 : 전석 6만6천 원 문의 : 070-8680-8477
			18	**19** 2018 마티네 콘서트 – 모차르트의 정원(4월) 일시 : 4.19(목) 11:00 장소 : 콘서트홀 가격 : 전석 2만5천 원 문의 : 031-783-8000		**21** 김제동 토크콘서트 노브레이크 시즌8 – 성남 일시 : 4.21(토)~4.22(일) 토 18:00, 일 17:00 장소 : 오페라하우스 가격 : R석 7만7천 원 문의 : 1544-1555
전 무 2017신소장품展 일시 : ~6.17 장소 : 큐브미술관 상설전시실 가격 : 무료 문의 : 031-783-8141~9	전 무 2017신소장품展 성남청년작가展1_송하나 〈꽃밭에서〉 일시 : ~4.15(일) 장소 : 큐브미술관 반달갤러리 가격 : 무료 문의 : 031-783-8141~9	전 동시대미감展 〈박철: 그리지 않은 그림 PAINTING WITHOUT PAINTING〉 일시 : ~5.13, 정규도슨트 11:00, 14:00, 16:00 장소 : 큐브미술관 기획전시실 가격 : 성인 3천 원, 36개월~고등학생 2천 원 문의 : 031-783-8141~9	**25**			**28** 조재혁X이은결 일시 : 4.28(토) 15:00 장소 : 오페라하우스 가격 : R석 5만 원, S석 3만 원, A석 1만 원 문의 : 031-783-8000
※ 전 시간 : 10:00~18:00(월요일 휴관), 매주 수요일 20:00까지 연장개관						
29 포레스텔라 전국투어 콘서트 〈에볼루션〉 IN 성남 일시 : 4.29(일) 19:00 장소 : 오페라하우스 가격 : R석 10만 원, S석 8만 원, A석 6만 원 문의 : 02-3443-9482~3						

전 : 전시 영 : 영화 무 : 무료

오페라하우스, 콘서트홀, 앙상블시어터, 큐브미술관, 상설전시장, 반달갤러리, 갤러리 808 등은 성남아트센터에 있습니다. **성남아트센터** 031-783-8000

ESSAY

젊은이 먼저 가시게

장재평 | 분당구 구미동

아무래도 아침 통근버스를 놓칠 것만 같다. 핸드폰 알람소리가 꿈결처럼 들리는가했다. 벌떡 일어났지만 평소 기상시간보다 10분이나 늦었다. 아침밥도 제대로 먹지 못하고 대충 코트를 걸치고 밖으로 나왔다. 재빨리 횡단보도를 건너 탄천으로 들어섰다. 징검다리만 건너 조금만 가면 통근버스가 서는 곳이다.

비가 오거나 폭설이 온 날을 제외하고 출근시간마다 지름길인 징검다리를 건너 다녔다. 저만치 할아버지 한 분이 걸어오고 있었다. '제발 징검다리 쪽으로 가시지마라.' 속으로 빌었지만 내 바람도 무시하고 할아버지는 징검다리 앞에 먼저 도착하고 말았다.

그런데 이상하게 할아버지는 징검다리를 건너지 않고 나를 바라보며 손짓을 했다. 숨을 헐떡거리며 할아버지 앞에 다가선 나에게 말씀하셨다.

"젊은이 늦었나본데, 먼저 가시게."

헐레벌떡 뛰어오는 나를 보고 먼저 건너갈 수 있게 기다려 주신 것이다. 감사하다는 짧은 인사를 하고 성큼성큼 징검다리를 건너 뛰어갔다. 아슬아슬하게 통근버스를 무사히 타게 됐다. 통근 버스를 놓치면 전철에 버스까지 갈아타고 회사까지 걸어가는 시간이 꽤 오래 걸리기 때문에 할아버지의 배려가 아니었다면 오늘 된통 고생을 할 뻔했다는 생각에 할아버지가 너무 고마웠다.

사실 나이가 많다는 이유로 때와 장소에 관계없이 무조건 젊은이들의 희생을 요구하는 어른들이 있다. 가끔씩은 부당하다고 느끼면서도 버릇없다고 할까봐 아무런 행동도 못하고 지나온 시간들이 꽤나 있었다.

나에게 친절을 베풀어 준 마음이 넉넉한 큰 어른이라는 생각이 들었다. 통근버스에서 내려 회사를 들어서는 발걸음이 오늘 따라 무척 가볍게 느껴졌다. 봄이 오는 소리도 함께 들리는 듯했다.

인생 100단

유남규 | 분당구 서현동

집 근처 대로변에 자주 가는 구둣방. 한 평 남짓한 공간에서 온종일 묵묵히 일하는 아저씨의 모습은 언제 봐도 가족 같다.

며칠 전 일이다. 굽을 갈기 위해 갔는데 웬 아주머니가 찾아와 구두를 패대기치듯 아저씨 앞에 내던졌다.

"아저씨, 수선한 지 1주일도 안 돼서 망가지면 어떡해요? 에이, 짜증 나!"

"어이쿠, 죄송합니다. 곧 새로 해드릴게요."

일을 하다 보면 실수할 수도 있는 건데 아버지뻘 되는 분한테 저렇게 독하게 퍼부을 게 뭐람. 옆에서 바라보는 내가 더 민망해서 혼났다.

"사장님, 맨날 구두 만지다 보면 혹시 발 꼬랑내 안 나세요? 저도 발 꼬랑내가 나는데, 하하하." 마음이 상하셨을 것 같아 분위기를 바꿔 보려고 농담을 걸었다.

"발 꼬랑내요? 허허허. 나지요. 그런데 그건 향기예요, 향기. 싫으면 일 못하지요."

아저씨는 '부처님' 같다. 그것마저 향기라고 하시다니. 아저씨는 자신이 만졌던 구두는 꼭 기억한다고 하는데 기억을 도와주는 것 중 발 꼬랑내도 한몫 한다고 하셨다.

"어? 이거... 날카로운 것에 찍혀 찢어진 건데…."

아저씨는 좀 전에 다녀간 손님 구두를 만지며 고개를 갸우뚱하셨다. 수리를 잘못한 게 아니라 그 손님이 구두를 다른 데서 찢어먹은 것이다. 그러나 아저씨는 묵묵히 그 찢긴 부분을 꿰매서 순식간에 새 구두처럼 만들어 놨다.

"아저씨, 아무리 화가 나도 매일 웃으며 사시는 비결이 뭐예요?"

"늘 웃기는 힘들죠. 즐거워서 웃나요? 즐겁기 위해서 웃지요."

역시 나와 다른 분이다. 신고 들어올 때보다 신고 나갈 때 더 빛나는 구두를 보며 마냥 기분 좋아하는 구둣방 아저씨. 그곳을 찾는 사람들에게 행복감마저 선물로 주시니 진정 인생 100단이다.

PHOTO

임봉덕 | 수정구 산성동

아기 원앙의 봄나들이

따뜻한 봄,
바깥세상 구경을 하러
가는 걸까요?
아기 원앙들의 작은 날갯짓,
엄마 따라 봄나들이 갑니다~♪

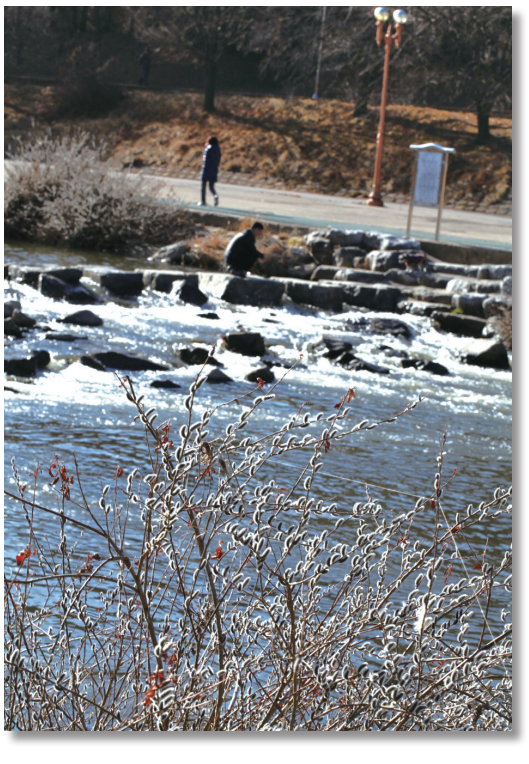

김수우 | 분당구 구미동

봄의 전령

봄비가 내린 뒤
탄천에 나가 보니
버들강아지가 피었습니다.
곧 벚꽃과 개나리도 활짝 펴
우리 마음에도 살랑살랑
봄바람이 불어오겠지요.

독자 수필과 추천도서(원고지 5매 내외, A4 1/2장 내외), 사진(성남지역 풍경·사람들–200만 화소 이상)을 모집합니다. **2018년 4월 6일(금)**까지 보내주세요(주소·연락처 기재). 채택된 작품은 소정의 원고료를 드립니다.

보내실 곳 : 〈비전성남〉 편집실 **전화** : 031–729–2076~8 **이메일** : sn997@korea.kr

성남시여성합창단 단원 모집

- **모집부문** : 약간 명
- **자격요건** : 만 55세 이하 성남시 거주 여성으로 해외 연주에 결격사유가 없는 분
  ※ 음악에 관심 있는 분, 비전공자 환영
- **연습일시** : 주 2회(매주 화·목요일, 10:30~13:30)

성남시여성합창단 단장 010-5114-3397

정부 서민금융지원 제도안내

- **대출종류**
  - 자영업자 : 운영자금, 차량구입자금(용달차, 개인택시) 2천만 원 이내 연 4.5%(4개월 성실 상환 시 연 3.5%)
  - 취약계층 자립자금 : 한부모가정, 장애인 생계자금 1천2백만 원 이내 연 3.0%
- **대상**
  - 개인신용등급 6~10등급(5등급도 상담 가능)
  - 지역 건강보험료 월 83,050원 이하 납부자
  - 기초생활수급권자, 근로장려금 수혜자, 차상위계층 확인자
- **위치** : 분당구 성남대로 912, 분당BYC빌딩 503호(야탑역 2번 출구)

서민금융진흥원 사업수행기관 미소금융 경기성남법인 031-721-2103~6

엄마품처럼 따뜻한 베이비시터 (주)시니어맘

- **대상** : 만 50세 이상 여성
- **교육일정** : 5.16(수)~5.18(금)
- **신청방법** : 방문접수(중원구 제일로 60, 성남실내체육관 3층)
- **제출서류** : 주민등록등본, 사진, 건강진단서 각 1부
- **돌봄가정모집(신생아~초등생)** : 수시(돌보미 선생님이 필요한 가정)

사회적기업 ㈜시니어맘 031-739-2963~4

성남문협 문예대학 제18기 개강

- **개강일** : 4.3(화) 10:00(6개월 과정, 매주 화요일)
- **내용** : 문예창작지도(시, 수필, 소설)
- **주최** : 한국문인협회 성남지부

한국문인협회 성남지부 031-758-5090, 010-8528-5090

소비자시민모임 직원 모집

- **모집기간** : 3.30(금)까지
- **모집인원** : 약간 명
- **제출서류** : 이력서, 자기소개서 각 1부
- **제출방법** : 방문, 이메일(snkeui@chol.com), 팩스(031-755-5444)
- **주소** : 수정구 수정로 194, 2층

성남소비자시민모임 031-756-9898

한살림 아이방문돌봄교사(1기) 양성교육

- **대상** : 60세(58년생) 이하 성남지역 한살림 조합원
  ※ 교육수료 후 분당 지역 근무 가능자
- **교육기간** : 4.2(월)~4.11(수) 09:30~17:30
- **교육장소** : 한살림성남용인 본부 교육장 (분당구 내정로166번길 5, 원전빌딩 2층)

한살림성남용인 아이방문돌봄 031-716-4586

분당청소년오케라트라 단원 모집

- **모집분야** : 현악기, 목·금관악기
- **오디션** : 3.31(토), 16:00(자유곡 1곡)
- **대상** : 초등 3학년 이상, 중·고·대학생
- **장소** : 성남아트센터 큐브플라자 1층 큐브사랑방

분당청소년오케라트라 070-7552-8832

분당남성합창단/분당벨칸토여성합창단 단원 모집

- **연습일**
  - 분당남성합창단 : 매주 화요일 19:30~22:00
  - 분당벨칸토여성합창단 : 매주 목요일 11:00~14:00
- **연습장소** : 분당구 백현로144번길 17-6(정자동)

김신일 지휘자 010-9790-9272

분당제생병원 상반기 정기 자원봉사자 모집

- **대상** : 만 65세 미만 성인(6개월 이상 활동 가능자)
- **분야** : 외래안내, 소모품 제작, 병동도서봉사(월~금요일 중 주 1회)
- **접수** : 4.27(금)까지 방문 및 전화신청

분당제생병원 031-779-0957

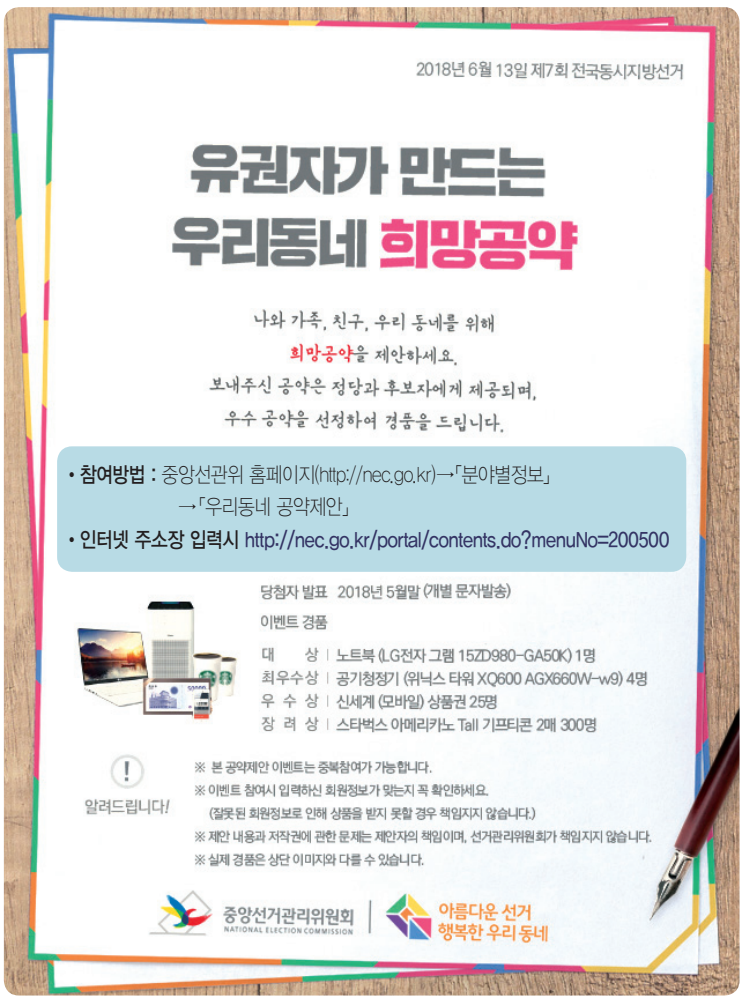

내가 만든 영상이 TV에 나온다고?

한국선거방송 2018 깨알영상 공모전

- **공모주제**
  - 1 선거주제 : 내가 경험한 선거 / 제7회 전국동시지방선거에 대하여 내가 바라는 선거는 이런 모습 / 아름다운 선거 행복한 우리 동네 등
  - 2 자유주제 : 일상의 소소한 감동을 전하는 내용 / 여행, 취미, 지식, 행사, 생활, 요리 등 다양한 내용
- **참가대상** : 대한민국 국민 누구나(개인 및 팀)
- **응모기간** : 5.25(금)까지, 제작한 영상과 지원서를 이메일로 제출 (etv_contest@naver.com)
- **제작안내** : 해상도-1280x720픽셀(HD급) 이상 확장자-mp4, wmv, avi, mov
- **접수 마감일** : 제2회 3.31(토), 제3회 4.30(월)
- **문의** : 한국선거방송 http://etv.go.kr/, 070-4365-5509

성남시 수정구·중원구·분당구 선거관리위원회

2018년 5월 시민 정보화 무료교육 일정

기관명	구분	자격	교육기간	교육시간	접수일/접수처
수정구청 (www.sujeong-gu.go.kr)	한글	성남시민	5.1~5.30	월~금 10:00~12:00	4.16(월) 09:00~ 인터넷 선착순 접수 031-729-5073
	컴퓨터기초			월~금 14:00~16:00	
수정도서관 (http://sj.snlib.go.kr)	PC와 스마트폰 활용	성남시민	5.8~5.25	화~금 10:00~12:00	4.24(화) 10:00~4.26(목) 인터넷 선착순 접수 031-743-9600
	인포그래픽 & 파워포인트		5.12~5.26	토 10:00~12:00	
중원도서관 (http://jw.snlib.go.kr)	크롬 인터넷 활용	성남시민	5.8~5.17	월~목 10:00~12:00	4.17(화) 10:00~4.19(목) 인터넷 선착순 접수 031-752-3916
	New 네이버오피스		5.21~5.31	월~목 10:00~12:00	
(사)성남시 장애인정보화협회	PC 기초	장애인 및 가족	3개월	월·수·금 09:20~10:50	수시모집 ※ 장애인 : 입회비 1만 원 일반인 : 수업료 5천 원 031-732-6884
	인터넷 활용			월·수·금 11:00~12:00	
	한글			월·수·금 13:00~15:00	
	엑셀			월·수·금 15:00~17:00	
	멀티미디어 활용			화·목 10:00~12:00	
	파워포인트			화·목 13:00~15:00	

※ 중원구청, 분당구청, 중앙도서관 교육일정은 각 기관 홈페이지를 참고바랍니다.

모바일 비전성남

어플 설치하면 필요한 정보가 내 손 안으로!

▶ 설치방법
플레이스토어 / 앱스토어
→ '비전성남' 검색 후 설치

- **성남안테나**
  성남시의 교육, 공연, 행사 등 소식을 빠르고 정확하게 알려드립니다.
- **시정메모**
  성남시 최신 소식이 매일 업데이트 됩니다.
- **현장취재**
  비전성남 기자단이 누비는 성남의 현장을 생생하게 전해드립니다.

성 남 시 www.seongnam.go.kr

설레는 봄날, 판교로 가자

성남의 역사와 자연을 체험하는 판교 나들이

유난했던 추위가 누그러지더니 어느새 봄이다. 상쾌한 새벽공기와 따사로운 햇살, 살갗에 살랑대는 바람, 마음이 집 밖으로 향한다. 판교로 가보자. 판교박물관에서 나폴레옹 갤러리를 거쳐 판교환경생태학습원까지, 성남의 역사와 자연환경을 체험할 수 있는 판교나들이를 추천한다.

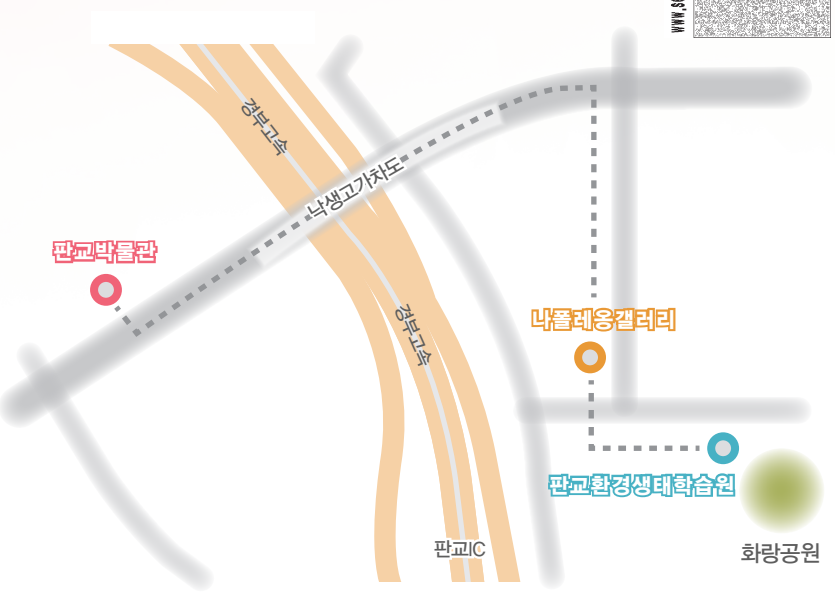

판교박물관 PANGYO MUSEUM

2013년 4월에 개관한 판교박물관. 한성백제 돌방무덤 9기와 고구려 돌방무덤 2기가 대표 전시물이다. 박물관 자리에서 발견된 한성백제 무덤 2기는 주차장 옆에 그대로 보존했고, 판교 일대에서 발굴한 무덤들은 박물관으로 이전해서 복원했다. 지하 1층에는 9기의 돌방무덤들을 중심으로 발굴 당시 현장을 재현했다. 1층 난간에 서면 지하 1층이 훤히 보인다.

판교박물관은 역사문화체험공간을 지향한다. 성남시 관내 유아, 초·중등학생, 성인을 대상으로 교육프로그램을 진행한다. 박물관을 방문하는 어린이들은 지하 1층에서 미니 발굴, 유물조립 등 15가지의 체험을 즐길 수 있으며, 서표(書標) 만들기와 같은 가족 단위 참여 프로그램들도 있다. 매달 마지막 주 수요일 문화가 있는 날에는 성인콜로키움(공동토의)으로 테마별 역사·인문학 강의가 열린다.

1

2

3

4

5

6

나폴레옹 갤러리 NAPOLEON GALLERY

NS홈쇼핑 별관에 있는 나폴레옹 갤러리는 나폴레옹이 마렝고 전투에 쓰고 나갔던 이각모(二覺帽·바이콘)와 은잔, 나폴레옹 초상화 등을 전시한다. 갤러리 중앙의 이각모는 원래 앞뒤로 착용하는데 나폴레옹은 좌우로 썼다. 전투 중에 부하들에게 잘 띄도록 하기 위해서다. 사람들에게 익숙한 백마를 탄 나폴레옹 초상화도 있다. NS홈쇼핑의 모회사인 (주)하림의 김홍국 회장은 나폴레옹의 도전정신과 긍정적 사고를 존경, 사람들과 공유하고자 경매에서 나폴레옹의 이각모를 사들여 갤러리까지 열었다. 우여곡절의 그 과정은 갤러리 도슨트에게서 들을 수 있다.

7

8

나폴레옹 갤러리에서 5분 거리에 있는 **판교환경생태학습원**은 어린이들에게 생태계 보전의 중요성을 알리고 자연과 환경에 대한 이해를 돕는 체험과 교육의 장이다. 1층 초록마을부터 실내온실을 거쳐 2층 파란마을에서는 성남에 서식하는 생물들을 중심으로 다양한 동식물들을 관찰할 수 있다. 하얀마을에서는 파괴되는 자연과 자연을 지키기 위한 많은 활동들을 볼 수 있다. 무공해 자전거와 태양열 자동차레이싱이 신난다. 시민정원사들이 가꾸는 옥상정원에서는 꽃들과 함께 화랑공원을 바라볼 수 있다.

판교환경생태학습원은 화랑공원에서 가족 단위로 즐길 수 있는 체험프로그램을 비롯해, 개인·단체·가족을 대상으로 자연을 보고 듣고 느끼는 다양한 프로그램을 진행한다. 교육프로그램은 홈페이지에서 알아보고 신청할 수 있다. 4월 10일부터는 4월 25일 세계펭귄의 날을 기념하는 전시 〈안녕? 펭귄!〉이 열린다. 펭귄을 주제로 어린이들에게 지구온난화에 따른 기후변화와 문제를 알리는 전시다. 그린디자이너이자 환경운동가인 이지영 작가의 독특한 작품을 만나볼 수 있는 기회로 5월 27일까지 열린다.

전우선 기자 folojs@hanmail.net

판교환경생태학습원 PANGYO ECO-CENTER

1 판교박물관 전경
2 판교박물관 지하 1층
3 판교환경생태학습원 실내온실
4 판교환경생태학습원 태양열 자동차레이싱
5 판교환경생태학습원 파란마을
6 업!(up!)되는 재활용 인형공방
7 나폴레옹이 썼던 이각모
8 나폴레옹 갤러리 내부
9 나폴레옹 갤러리 외부

판교박물관 031-729-4535, www.pangyomuseum.go.kr
나폴레옹 갤러리 031-606-8525, napoleongallery.com
판교환경생태학습원 031-8016-0100, ppark.seongnam.go.kr

9